Centro de Capacitación, Información e Investigación Educativa

Dirección de Formación Continúa

Memoria gráfica

Recuperando la historia maipuense.

Belgrano 468 – Maipú
Tel. 02268 – 421802 –
E-mail: ciie065@abc.gov.ar
ciemaipu@gmail.com
Facebook Ciie Maipú
Página web: abc.gov.ar/maipu/
Twitter:MaipuCiie

Cumple Arresto el Gral. Menéndez

CORDOBA. - El comandante en jefe del Ejército, teniente general Leopoldo Fortunato Galtieri, sancionó con 20 días de arresto al ex comandante del III Cuerpo de Ejército, general (R) Luciano Benjamín Menéndez.

La sanción la cumple en el Regimiento de Arsenales de la localidad de Holmberg, a pocos kilómetros de Río Cuarto, a donde fue trasladado. La resolución, si bien se desconoce el tenor de la misma, pudo saberse que obedece a las expresiones formuladas días atrás por el jefe militar en situación de retiro, respecto del conflicto limítrofe y la mediación vaticana; en el transcurso de una conferencia que pronunció en el ciclo de alocuciones que ha organizado el Movimiento de Afirmación de la Soberanía (MAS), que preside el propio Menéndez.

Según las mismas fuentes, el ex comandante habría sido notificado de la medida por parte del jefe del Estado Mayor del arma, general de división José Antonio Vaquero, quien habría realizado un viaje a esta capital a tal efecto.

Cabe mencionar que ésta es la cuarta sanción disciplinaria que debe cumplir el general Menéndez, desde que produjo el fallido levantamiento del 28 de setiembre de 1979.

En ese entonces el titular de la fuerza le aplicó 60 días de arresta que luego fueron aumentados a 90 por haber hecho declaraciones cuando era trasladado a Curuzú Cuatiá para cumplir esa pena.

Finalmente el militar dio a conocer una carta desde el lugar en la que criticaba la marcha del proceso, razón por la cual recibió una nueva sanción, esta vez de 15 días.

Desde que el general Luciano Benjamín Menéndez se retiró de las filas activas de la institución castrense, ya le han sido aplicados un total de 125 días de arresto, agregándosele a los días de las anteriores condenas, la de 20 que debe cumplir ahora.

MENSAJE DE PINOCHET A VIOLA

SANTIAGO DE CHILE (Télam). — El jefe de Estado chileno, general Augusto Pinochet Ugarte, envió un mensaje de saludo al presidente argentino, teniente general Roberto Viola, con motivo de haber asumido éste la primera magistratura de la Argentina.

"Al asumir vuestra excelencia el mando supremo de la Nación Argentina, me honro en hacerle llegar en nombre del pueblo y gobierno chileno y mío propio, nuestras más cordiales felicitaciones y mejores deseos de éxito en vuestras altas funciones". Dijo Pinochet.

"Formulamos votos por vuestra ventura personal y por la prosperidad siempre creciente del pueblo argentino, bajo la gestión gubernativa de vuestra excelencia", concluyó el presidente de Chile.

Tarifas Telefónicas

BUENOS AIRES (Télam). - Aumentará de500 a 600 pesos la ficha para el servicio de teléfonos públicos de todo el país, según anunció ENTel.

La medida comenzará a regir a partir de la '0' hora de hoy, de acuerdo con las pautas fijadas por la anterior conducción económica. Coincidirá con el incremento del 30 por ciento en los valores del abono mensual.

LA VOZ

Año LXXIX
Nº 21.160

Edición de
16 páginas

M A I P U
Miércoles 1 de abril de 1981

Precio del
Ej. $ 1.000

Jubilados: Aumentos

BUENOS AIRES. (Télam). - Trascendió en fuentes allegadas al nuevo Ministerio de Acción Social que hoy, el titular de esa cartera, vicealmirante Carlos Lacoste,anunciaría el aumento otorgado en los montos de las jubilaciones y pensiones que tendrá vigencia a partir del 1 de abril.

Ello depende, según pudo recogerse, de la decisión que se adopte.

Viaje del Dr. Sigaut, se Instrumentan Medidas Económicas

BUENOS AIRES. - En su primer viaje oficial en carácter de ministro de Economía, Hacienda y Finanzas, el doctor Lorenzo Sigaut reseñará la situación de la economía argentina el lunes próximo durante la asamblea anual del Banco Interamericano de Desarrollo, que deliberará en Madrid. Sigaut viajará a España el viernes.

La asamblea del BID se efectuará, por primera vez desde la creación del organismo, fuera del continente americano, coincidentemente con la incorporación de España al mismo en carácter de miembro extra continental, abarcando la reunión desde el lunes al miércoles próximos.

Debido a la nutrida agenda que el doctor Sigaut debe atender en estos días de definiciones claves para la economía nacional, la estadía de la comitiva argentina será sumamente breve, previéndose su arribo a Madrid el sábado y el retorno para el lunes o el martes, aún antes de culminar el cónclave del BID.

El programa de actividades de la delegación argentina incluye la tradicional cena ofrecida, el sábado, por el presidente del Banco Interamericano de Desarrollo, Antonio Ortiz Mena, como una especial deferencia personal y de la institución hacia nuestro país.

Allí, también como es habitual, serán anunciados oficialmente los convenios de financiación a suscribirse entre la Argentina y el organismo y las líneas crediticias en gestión actualmente.

A la reunión internacional, el doctor Sigaut concurre en su carácter natural —por el ministerio que tiene a su cargo— de gobernador titular, mientras que el gobernador suplente es el presidente del Banco Central, Julio Gómez, que lo acompañará.

SE DARAN A CONOCER MEDIDAS

Se dijo que probablemente se den a conocer los principales decretos a través del ministerio de Economía, Hacienda y Finanzas, por los cuales se articularán las orientaciones económicas hechas públicas por el presidente de la Nación.

El hecho de que el ministro Lorenzo Sigaut sea recibido hoy a las 12 por el jefe del Estado, determinó que los observadores indicasen que el anuncio de las medidas que se adoptarán será en horas de la tarde.

Las orientaciones económicas anunciadas por Viola tienen que canalizarse a través de decretos y una serie de medidas complementarias, que incluso demandarán el dictado de circulares por parte del Banco Central.

Viola ha señalado que se reanimará la actividad económica y que se restablecerá la confianza en el mercado cambiario.

Para esto último se aclaró que se tendrá en cuenta un "sinceramiento" reafirmando los principios de una economía correlacionada en lo comercial y financiero con el mercado internacional.

También el presidente de la Nación habló de atacar las causas de la inflación y de reducir las tasas de interés reales.

Los observadores han considerado que el mercado financiero ha estado en los últimos días un tanto distorsionado y que las tasas para los depósitos a plazo fijo no reflejan la realidad económica del país, siendo elevadas.

Por ello a numerosas empresas les ha sido imposible obtener renovaciones de créditos, debido a las elevadas tasas de intereses que se anotaron en el mercado debido al alto costo que ha tenido y tiene el dinero.

Calificados voceros señalaron que la aplicación de medidas económicas para esta nueva etapa del proceso de reorganización nacional no producirán un shock en los mercados financiero y cambiario, sino que tienden a que los mismos vuelvan a ser reales y que tengan compatibilización con la situación económica general.

Por último cabe señalar que informantes oficiosos admitieron que hoy, en hora a determinar, el ministro Sigaut será el encargado de anunciar —probablemente en conferencia de prensa— el "paquete" de medidas económicas que implementarán los lineamientos políticos que en la materia anunciara el lunes el presidente Viola.

TASAS: BASE MONETARIA

BUENOS AIRES. - La tasa efectiva mensual de interés para los depósitos a plazo fijo a 30 días alcanzó ayer el 8,82 por ciento, según la encuesta que diariamente realiza el Banco Central (tasa testigo). Para los restantes plazos dicha tasa fue la siguiente: 60 días, 7,38 por ciento; 90 días, 6,93 por ciento y 180 días, 6,33 por ciento.

La base monetaria, por su parte, aumentó el 3,1 por ciento durante el lapso comprendido entre el 30 de marzo e igual fecha del mes anterior.

Al día de ayer el saldo de dicha base era de 20 billones 384.600 millones de pesos.

FERIADO CAMBIARIO

BUENOS AIRES (Télam). — El feriado cambiario proseguirá hasta que el Poder Ejecutivo Nacional dé a conocer los decretos que implementaran las medidas económicas anunciadas por el presidente Roberto Eduardo Viola.

La información en tal sentido fue obtenida de voceros autorizados, quienes señalaron que de esa forma se evitan falsas expectativas y, además, la especulación.

El Banco Central de la República Argentina dispuso por circular del lunes 30 la vigencia del feriado cambiario, que se extendió también durante la jornada de ayer.

La decisión fue comunicada en forma telefónica primero, y luego por circular, las entidades autorizadas a operar con cambios, estimándose que hoy se adoptaría igual temperamento.

Mejoría en el Estado General del Presidente Ronald Reagan

(Inform. en pág. 2, 3 y 4)

Mejora el Estado de Ronald Reagan

WASHINGTON. - Mientras el estado de salud del presidente Ronald Reagan, herido el lunes seriamente, mejora poco a poco, sigue siendo extremadamente grave el de su portavoz de prensa, Jim Brady, alcanzado también por los disparos efectuados por John Hinckley Jr., joven de 25 años con fama de muy violento y acusado por algunos de tener alteradas sus facultades mentales.

Brady presenta un cuadro crítico, producto de que la bala recibida penetró en su cabeza poco más arriba de sus ojos. Se teme que sus lesiones en el cerebro sean irreversibles desde el punto de vista funcional, de acuerdo a versiones suministradas en el Hospital de la Universidad George Washington, de esta capital.

Los dos agentes de la escolta presidencial, Timothy McCarthy y Thomas Delehanty, también heridos en el atentado, siguen asimismo graves.

Reagan, de 70 años, que asumiera la presidencia el pasado 20 de enero como sucesor de James Carter, apareció anímicamente muy bien al salir de la sala de operaciones en la que se le extrajo una bala del pulmón izquierdo. Inclusó contó historias y bromeó con quienes lo rodeaban, informaron voceros del Georgetown University Hospital donde se lo atiende.

El agresor del presidente Reagan, un joven de 25 años nacido en el estado de Oklahoma y que estudiaba administración en Dallas posee una reputación compleja: por una parte se lo conoce como retraído y al mismo tiempo se supo que hace más de un año se lo expulsó del Partido Nacional Socialista norteamericano "porque deseaba matar y dinamitar", mostrando una clara tendencia a la violencia más extrema. De hecho, muchos de sus allegados y conocidos —no se supo hasta ahora que tuviese amigos— dudan de su equilibrio mental y sostienen que ya fue paciente en reiterados tratamientos psiquiátricos.

SEVERA INVESTIGACION

El frustrado magnicida, John Warnock Hinckley, quien el lunes intentó asesinar al presidente de los Estados Unidos, Ronald Reagan, está siendo sometido a intensos interrogatorios para determinar su equilibrio psicoemocional y para investigar las posibilidades de que haya actuado o no en complicidad con otros individuos.

Funcionarios de la Policía Federal (FBI), encabezados por el jefe de esa repartición William Webster, declararon que Hinckley, a quien se sindica como un ex miembro del Partido Nazi norteamericano, continúa detenido en una base militar, cerca de Washington.

(Continúa en la página siguiente)

Diario LA VOZ

Registro Nacional de la Propiedad Intelectual: 02743
Adherido al Servicio de la Agencia TELAM
Dirección y Redacción:
SARMIENTO 357 - TELEFONO 21601

DIA 91 Semana 14 Año 1981
CUARTO MENGUANTE
S. HUGO

Sociedad Italiana de S.M.

CONVOCATORIA

Maipú, 25 de marzo de 1981

Señores socios:

Se invita a usted a la Asamblea General Ordinaria que se realizará en nuestra Secretaría, calle Rivadavia 555 de nuestra ciudad, el próximo domingo 12 de abril, a las 10, con el objeto de tratar el siguiente

ORDEN DEL DIA

1º - Aprobación y fijación de la cuota social y cuota de ingreso.

2º - Designación de dos socios para firmar el acta de la Asamblea con el señor presidente y secretario de la Sociedad.

3º - Consideración y aprobación de la Memoria, Balance General y Cuenta de Gastos y Recursos, correspondiente al ejercicio cerrado el 31 de diciembre de 1980.

4º - Información sobre la ampliación de la Sede Social y el Panteón Social.

Saludamos a ustedes muy atentamente.

VITO F. SPINA
Secretario

MAURO GOLE
Presidente

Nota: En caso que no hubiere número legal, para la hora citada, se realizará la Asamblea media hora después de la fijada con el número de socios que establece el Art. 19 del Estatuto.

Profesionales

Dr. LUIS CARLOS GIORGI
Doctor en Medicina
Rivadavia 349 Tel. 21057 Maipú

Dr. MARIO A. SALOMON
Médico
Atiende de 16 a 20
Ramos Mejía 561 Maipú

Consultorio Dental
Dr. MIGUEL A. ZANADA
Odontólogo
Dr. ALBERTO DZIWAK
Especialista en Ortodoncia
Atiende Martes 7 de abril
Atiende Mutuales
J. Lynch 627 Tel. 21681 Maipú

LUDOVICO H. FILLEAUDEAU
Especialista en Niños
Ex Médico del Hospital de Niños de La Plata
Mitre 774 Tel. 0267-5542
Gral. Madariaga

Roberto Jorge Depaoli
Arquitecto
Lavalle 989 Tel. 21377 - Maipú
Córdoba 2661 Tel. 37252 - MdP

Laboratorio MAIPU
Análisis Clínicos - Atención de las Mutuales
Dr. PEDRO MARTIN
Bioquímico
Lavalle y Laprida Tel. 21040
Maipu

Dra. MABEL PEDRETTI de SEGRETIN
Doctora
Análisis Clínicos y Bacteriológico
Atención en domicilio
Mutuales
J. Lynch y Pellegrini
Teléfono 21712 Maipú

Estudio Jurídico "Guma"
OSCAR L. GUMA
JULIO A. GUMA
Abogados
Alsina 249 Tel. 21248 - 21031

ARNOLDO DOMINGO GLARIA
Abogado
V. López 452 Tel. 21556 - 21071

EDUARDO ALBERTO POZZO
Contador Público Nacional
Lavalle 919 Tel. 21639 Maipú

Dr. Daniel Faimbrum
MEDICO
Obesidad. Tratamiento sin régimen de comidas. Reumatismo, Várices. Alergia. Piel. Problemas
Atenderá:
Pedir turno:
LAVALLE 607, 1er. piso. MAIPU

ROSA MARIA PERUCHENA
Abogada
Belgrano 906 Tel. 21136 Maipú
Av. Belgrano 1123, 3er. piso 14
Tel. 372-498 Buenos Aires

ADALBERTO PAJON
Escribano Público
Registro de Contrato Nº 4
Atiende diariamente de 9 a 12 y de 16 a 19
Madero 216 Tel. 21151 Maipú

HUGO RODOLFO CIAFARDO
Procurador Nacional
Jubilaciones - Pensiones
Atiende de 16 a 20
Madero 741 Maipú

MARTIN A. RAPPALLINI
NELIDA E. ALZA
Escribanos Públicos Nacionales
Madero 473 Tel. 21019 Maipú

MAXIMO A. TOGNI
Escribano Público Nacional
Madero 353 Tel. 21070 Maipú

Estudio Jurídico "FAHEY"
HORACIO A. FAHEY
HORACIO G. FAHEY **CARLOS H. FAHEY**
Abogados
Alsina 551 Teléfonos 21175 - 21268

Dr. Héctor González Casey
MEDICO
Problemas de columna, asma, trastornos digestivos y nerviosos. - Obesidad - Pie plano.
Atenderá: Viernes 10 de abril
Ramos Mexía 63 Tel. 21621

SERVICIO DE BAR
"TIP—TOP"
ABIERTO LAS 24 HORAS
- CAFE CREMA
- SANDWICHES CALIENTES
- GOLOSINAS
- GASEOSAS

ESTACION DE SERVICIO AUTORIZADA
"LA CURVA"
de LORENZO - CONSOLI
RUTA 2 KILOMETRO 273½
TELEFONO 21448
MAIPU (Bs. As.)

MUSEO MUNICIPAL "KAKEL HUINCUL" Maipu Bs As

Severa Investigación Sobre el Autor del Atentado

(Viene de la página anterior)

Muchos expertos en cuestiones de seguridad parecen proclives a descartar las posibilidades de que el agresor del presidente pudiese integrar alguna organización delictiva o que haya contado con la complicidad de sediciosos o hampones.

En medios policiales de Washington se habló de acción del frustrado magnicida se hallan las perturbaciones propias de un solitario desequilibrado con tendencias a descargar su ira contra figuras de renombre de la política, el arte o el espectáculo.

El acusado deberá afrontar en las próximas horas, los primeros interrogatorios ante un tribunal de esta capital, informándose que cuenta para ello, con la asistencia de dos abogados que defenderán su caso.

EL AUTOR DEL ATENTADO

WASHINGTON.- John Warnock Hinckley, quien intentó asesinar el lunes al presidente Reagan, tiene 22 años de edad, es nativo de Denver, Colorado, y es hijo de Joanne y John Hinckley, presidente de una compañía petrolera y republicano.

Hinckley es graduado en la escuela secundaria e ingresó en la universidad estatal, la que luego abandonó. Perteneció a una organización neonazi.

El concepto de que goza John entre vecinos y amigos es inmejorable ya que todos lo tienen por un muchacho callado y de buen temperamento, no explicándose cómo pudo llevar a cabo el intento de asesinato. Interrogado por periodistas un ex compañero de colegio de John, Paul Gliser, declaró: "Si me hubiesen pedido que dijera quién entre mis compañeros de esa época podría hacer una cosa así, jamás hubiese pensado en él".

Fuentes del servicio secreto dijeron que el joven se hallaba desde hace algún tiempo bajo tratamiento psiquiátrico y que había sido detenido en octubre del año pasado en Nashville, estado de Tennesse, por posesión de armas de fuego y puesto en libertad después de pagar una multa. El mismo día de su detención, el 9 de octubre de 1980, el ex presidente Jimmy Carter estaba en Nashville en una reunión con autoridades locales.

El arma que usó John Hinckley para disparar sobre el presidente, el secretario de prensa James S. Brady y los agentes de custodia Thomas K. Delahanty y Timothy J. McCarthy es un revólver marca Harrington-Richards, calibre 22.

LA FAMILIA HINKLEY

HOUSTON, Texas. - El hermano del autor del atentado contra el presidente norteamericano Ronald Reagan debía cenar anoche con uno de los hijos del vicepresidente Georges Busch, informó aquí el diario "Houston Post".

Según la información del diario, Scott Hinkley, hermano de John Hinkley, acusado de tentativa de asesinato, estaba invitado a cenar en la residencia en el estado de Colorado de Neil Busch, hijo del vicepresidente de los Estados Unidos.

La esposa de Busch, según el diario, precisó que Hinkley había sido invitado por ser amigo íntimo de una de sus amigas. La cena fue anulada, agregó.

Sharon Busch declaró que la familia Hinkley es "muy gentil" y que contribuyó financieramente en la campaña electoral de Georges Busch.

LA EVOLUCION DE JIM BRADY

"El estado de Jim Brady ha evolucionado favorablemente y es posible que sobreviva", dijeron los médicos que lo asisten tras la operación quirúrgica a que fue sometido durante cinco horas, luego del atentado criminal del lunes.

Uno de los cirujanos del hospital George Washington, Dennis O'Leary, señaló sin embargo que "es posible que Brady sufra daños cerebrales de carácter irreparable", como consecuencia de la gravedad en que se encuentra su cerebro, tras ser atravesado por una bala calibre 22 disparada por John Hinkley.

PRE-ALARMA OTAN

ROMA. - Como en los otros países miembros de la Alianza Atlántica, también en Italia, pocos minutos después de la noticia del atentado contra Ronald Reagan, estalló una pre-alarma de los sistemas defensivos, dijeron voceros militares de esta capital.

Informado directamente por la embajada de Italia en Washington, como el presidente del Consejo de Ministros y los ministros del Interior y de Defensa, el jefe de Estado Mayor de la Defensa, almirante Mario Torrissi, se puso inmediatamente en contacto con el comando europeo de la OTAN, del cual depende toda decisión.

Del Comando, sin embargo, no llegó ninguna "señal" y el Estado Mayor italiano continuó examinando la situación sin adoptar particulares medidas.

KISSINGER APOYA A HAIG

El ex secretario norteamericano de Estado, Henry Kissinger, apoyó ayer la postura del general A. Haig, cuando tomó el lunes el control de la Casa Blanca.

Kissinger expresó su apoyo a la controvertida postura del actual secretario de Estado en una entrevista hecha en Los Angeles, por la cadena de televisión "ABC".

Según la enmienda 26 de la Constitución, antes de que el secretario de Estado tome el poder de los Estados Unidos, otras autoridades están en el "escalafón".

BREACK T. S.

0 Km. 1981, color azul cosmo,
con aire acondicionado

Jorge A. Manzo

AUTOMOTORES

RUTA 2 Km. 275 MAIPU

DEPARTAMENTO USADOS

R-12 TL	77-79-80
R-12 TS	77-78
Breack R-12	73-77
Ford Taunus	75
Fiat 1600	70
Fiat 128 Europa	80
Fiat 600	74
Chevy	1971
Peugeot 504	1972
Citroen 3CV	1977
Citroen 2CV	1962-1968
Ford Falcon	1964
Peugeot 404 GP, muy bueno	1974

Y muchos más. Consúltenos.

ARGEN-GAS

PLANTA ENVASADORA GAS LICUADO

Distribuidores en Toda la Zona
RUTA 2 - KILOMETRO 274
TELEFONO 21398
MAIPU (Bs. As.)

Reparamos su antena de televisión.
Se aproxima el invierno
¿TIENE SU CALEFACTOR ESKABE EN CONDICIONES?
De no ser así, llámenos
Alberto Marmontel
TUCUMAN 81 TEL. 21080

POSTES - VARILLAS - TORNIQUETAS - CORRALES - MANGAS
Y TODA LA LINEA DE ARTICULOS RURALES
NO DEJE DE CONSULTARNOS, HALLARA LOS MEJORES PRECIOS

ASERRADERO EL INDEPENDIENTE
de Heriberto Fernández Diorio y Cía.

Casa Central:
Calle 1,
Nº 566
Balcarce

Sucursal:
Julián Lynch 1596
Teléfono 21488
Maipú

Habría Dejado una Carta Reveladora el Asesino

WASHINGTON. - John Hinckley, el hombre acusado de intentar asesinar al presidente Ronald Reagan, había revelado sus planes en una carta dirigida a la actriz Judie Foster. De acuerdo con fuentes cercanas a la investigación, Hinckley parece que quería vengarse de Reagan por un desprecio, real o imaginario, que el presidente había hecho a Judie Foster, de 18 años, conocida por haber interpretado el personaje de una joven de vida licenciosa en la película "Taxi Driver". La película tiene como base una conspiración para asesinar al presidente de Estados Unidos. Según señaló ayer una cadena de televisión norteamericana, Hinckley estaba locamente enamorado de Judie Foster y quería probarle su amor. Este amor se convirtió en una obsesión. En la película, el personaje principal, interpretado por Robert de Niro le dice a la joven que "si no me amas, mato al presidene", las mismas palabras que se han encontrado en la carta dirigida por Hinckley a Judie.

BRADY: REACCION PRESIDENCIAL

WASHINGTON. - El excelente humor mantenido por el presidente Reagan a lo largo de la dura prueba a que lo sometiera el atentado de que fue objeto, se esfumó cuando le participaron la suerte corrida por el secretario de Prensa de la Casa Blanca, James S. Brady. Cuando en respuesta a su pregunta se le dijo que una bala había penetrado en el cerebro de Brady, sus ojos se llenaron de lágrimas y exclamó "oh Dios, oh Dios ¿y cuál es el diagnóstico?". Al explicársele la gravedad, únicamente acertó a expresar "debemos implorar".

Ferias Bozzano Macchi s.a.

Comisiones — Consignaciones

MARTES 28 DE ABRIL

GORDO, CONSERVA, INVERNADA Y CRIA

Casa Central:

MADERO y RIVADAVIA T. E. 21128-21258-21516 MAIPU (

DELFOR ARTIÑANO

Martillero Público - Folio 394 - Tomo 1 - Dolores

Administraciones - Remates - Comisiones - Seguros - Representaciones

MAIPU: Belgrano 297. Tel. 21-798 — LAS ARMAS: Tel. 19 y 26

— Pala Hidráulica, de 3 m. montada sobre neumáticos
— Arado 4 rejas 14" MIGRA c/cajón de sembrar maíz de 2 surcos.
— Un juego cajones para aplicar a rastra de discos.
— Hileradora Ardanaz: 16" de corte
— Casilla rodante (nueva)
— Alquilo local, 8x8, con teléf. para depósito, sobre Ruta 2.
— Vendo terreno en esquina, sobre asfalto, con edificación, ubicado en calle Necochea y Alem (Maipú).
— Jeep IKA, modelo 67

CONSULTAR PRECIOS Y CONDICIONES

Y Ud. Todavía no es Socio?

SM STAFF MEDICO S. A.

le da sin cargo:

- Especialidades
- Chequeos totales
- Análisis - Radiografías
- Internaciones - Maternidad
- Terapia intensiva y unidad coronaria
- Visitas sín límites

Por una cuota mensual **50 o/o** de descuentos en medicamentos

Libre elección de Médico y Sanatorio en todo el país y exterior

PLAN ESPECIAL PARA COMERCIANTES, CHACAREROS Y GANADEROS, DEL 20 DE ENERO AL 5 DE FEBRERO

SIN CUOTA DE INGRESO

Asóciese Ya!!!

PIDA PROMOTOR A:

Márquez 104 - Tel. 6317 DOLORES — Belgrano 46 - Tel. 23442 CHASCOMUS

Arenales 1686 (1061). Tel. 44-9477/0975/42-3834. BS. AS.

EN MAIPU: ALSINA 291

SAN CAYETANO AUTOMOTORES

ALSINA y RAMOS MEJIA — MAIPU (Bs. As.)

OFRECE AUTOMOTORES NUEVOS Y USADOS

Torino coupé	1969	Citroen	1969	Baqueano 500 - IKA	1961
Dodge 1500	1974	Falcon	1965	Estanciera - IKA	61-64
Pick-up Ford F100, V8	1967	Falcon con motor diesel	1972	Fiat 128	1972
Falcon	1968	Rastrojero Diesel	1955	Torino 4 puertas	1969
Pick-up Fiat 1600	1972	Ford F-350 - Diesel	1974	Fiat 1600	1970
Fiat 600	1966	Acoplado Aiello para 8 ton.	1977	Pick-up Dodge Diesel	1977
Falcon	1977	Fiat 128	1973	Ford Fairlane 500	1971
Acoplado "Ardanás" p/2 Ton.		Casilla Rodante, 4 ruedas		Tractor Deutz D. 30	Tractor Someca 45

MUSEO MUNICIPAL "KAKEL HUINCUL" Maipu Bs As

Hace 25 Años

Maipú, 1 de abril de 1956

El problema de escasez de papel de diarios

BUENOS AIRES. - El próximo jueves, como es habitual, debe reunirse el gabinete nacional. Se estima que en esta reunión será considerado el problema de la escasez de papel para diarios y los nuevos precios derivados de los tipos de cambio asignados para la importación de ese producto. Extraoficialmente habíase anticipado que este asunto iba a tratarse en la reunión ministerial del miércoles pasado, pero no alcanzó a discutirse por falta de tiempo.

Se cree que en la reunión del jueves será considerada la presentación de los directores de diarios aumentar el precio de los ejemplares, en vista del elevado aumento en el precio del papel.

Considérase feriados los días no laborables

Ante una solicitud del Colegio de Escribanos, el Poder Ejecutivo dictó un decreto que subsana las dificultades de orden práctico que se producen, según se expresa en los considerandos respectivos, cuando el protesto de letras de cambios y pagarés se efectúa en los días no laborables de la administración nacional. En la parte dispositiva se expresa que, a todos los efectos establecidos en el artículo 713 del Código de Comercio, se consideran como feriados los días declarados no laborables.

14.304,10 pesos totalizó nuestra colecta para la lucha contra la poliomielitis

En la fecha hemos dado por finalizada la colecta iniciada por nuestro diario para allegar fondos para la colecta para la lucha contra la poliomielitis, habiendo totalizado la misma la suma de catorce mil trescientos cuatro pesos con diez centavos moneda nacional. La colecta realizada por los señores Ercoreca Hnos. en Las Armas, totalizó la cantidad de 1.032 pesos; y la efectuada por los señores José M. Franchini y Oscar Gallo arrojó la suma total de 406,30 pesos.

Sociales: Enlace Etchecopar-Prario

El sábado próximo será consagrada en la iglesia de Nuestra Señora del Rosario el enlace de la señorita María Teresa Etchecopar con el señor Humberto Prario (h.), pareja ampliamente relacionada en nuestro medio.

3ª GRAN PEÑA SHOW
Tango y Folklore
11 DE ABRIL - 20 HS.
Club Newbery
Organiza: Amigos del Jardín de Infantes Nº 1 Maipú

Reglamentaron Trabajo Agrario y Promoción Minera

BUENOS AIRES. - Fue publicado ayer en el boletín oficial el decreto reglamentario del Régimen Nacional del Trabajo Agrario, instituido por ley 22.248.

La norma legal, que lleva el número 563, establece que se considerará que se realizan fueran del ámbito urbano, aquellas tareas que se ejecutaren en un medio que no contare con asentamiento edilicio intensivo.

Asimismo, dispone que los contratistas, subcontratistas o cesionarios estarán obligados a exhibir al empleador principal los recibos de sueldos y comprobantes del cumplimiento de los aportes correspondientes a la seguridad social, referentes a los trabajadores que ocupen.

En caso de extinción del contrato laboral —indica otro artículo— el empleador deberá abonar al trabajador o a sus derechohabientes, juntamente con la última remuneración devengada, la indemnización sustitutiva de vacaciones no gozadas, la parte proporcional del sueldo anual complementario y las asignaciones familiares a que tuviere derecho.

El decreto lleva las firmas del ex presidente de la Nación, teniente general (RE) Jorge Rafael Videla y de los integrantes de su gabinete.

PROMOCION MINERA

BUENOS AIRES. - El Poder Ejecutivo Nacional reglamentó la ley 22.095, de promoción minera, estableciendo que los minerales objeto de la norma, son los que se encuentran ubicados en el territorio nacional emergido, en sus fondos y subsuelos marinos y los recursos minerales del mar, hasta la distancia que fijan las leyes especiales.

El decreto respectivo dispone que la autoridad de aplicación efectuará un estudio conducente a la armonización de la legislación nacional y provincial, con el objeto de perfeccionar los sistemas promocionales de la minería, asegurar la aplicación de criterios uniformes y estables para el tratamiento de las inversiones mineras y proyectar un régimen fiscal concertado aplicable a la minería.

Asimismo, se determinan como productos de elaboración primaria las diatomitas, arcillas, perlitas y vermiculitas expendidas o procesadas; cales, yesos cocidos, dolomitas calcinadas, revestimientos refractarios y rocas aserradas. También se considerarán incluidos los productos obtenidos a partir de minerales, tales como sulfato de sodio, sulfato de aluminio, borax anhidro, boratos de sodio, ácido bórico, fosfatos solubles, negro de humo y pigmentos, ferromanganeso, ferrosilicio, carburo de calcio y anhídridos y sales de cromo, litio, cobalto, tantalio y tungsteno.

La norma legal, publicada ayer en el boletín oficial, lleva las firmas del ex presidente Videla y de los ex ministros Martínez de Hoz, de la Riva, Rodríguez Varela y Harguindeguy.

LA CLINICA DEL CITROEN
de LUIS V. ORTEGA
RUTA 2 y MORENO
TELEFONO 21108 MAIPU

Florería ANALID

MADERO 300 TELEFONO 21334 MAIPU

LA VOZ

DIARIO DE LA MAÑANA
Fundado el 3 de Setiembre de 1902
LUIS J. FILLEAUDEAU (1915-1937)
LUDOVICO FILLEAUDEAU (1937-1980)
LUIS OSCAR FILLEAUDEAU (Director)

Maipú, miércoles 1 de abril de 1981

NUESTRO PRIMER ANIVERSARIO

Mañana, 2 de abril, se cumple el primer aniversario de que me hiciera cargo de la dirección de estas queridas páginas. A pesar del corto camino recorrido muchos han sido los obstáculos que hemos debido sortear y los escollos que superamos al encarar esta reforma de nuestro periódico, al implementar una nueva forma de editarlo, ya sea en la cantidad de páginas como en el formato del mismo. Pero no todas han sido vicisitudes en esta ardua y hermosa tarea periodística, hemos contado con el respaldo de la mayoría del comercio local y sin su inestimable apoyo es muy difícil subsistir, más en estos tiempos en que los problemas económicos han tornado inestable la situación de las pequeñas empresas como la nuestra.

Sabida es la afligente situación de la prensa del interior del país, que soporta altos costos operativos con una receptibilidad muy por debajo de los cánones normales, comparados a los medios capitalinos o de ciudades importantes. Pero a pesar de eso seguimos inclaudicables, como en el primer día, tratando de llegar a nuestros lectores de Maipú y su zona con la información local, nacional, deportiva y del exterior a la par de los medios informativos más importantes.

Ha sido nuestra intención alentar inquietudes y no criticar aptitudes, como un modo de contribuír a la recuperación de voluntades que se prestaron a trabajar en esta nueva etapa que le tocó vivir al país. Es más fácil criticar desde la vereda de enfrente, sin aportar soluciones, que alentar a la par del que trabaja, arriesgando junto a éste, la equivocación o la frustración de una gestión. En toda lucha por un ideal, se tropieza con adversarios y se levantan enemigos. Pero los hombres firmes no los escuchamos ni tampoco nos detenemos a contarlos. ¿Para qué? Seguimos nuestra ruta irreductible, apoyados en la fe e imperturbables en la acción franca, leal y mirando de cara al sol, pues quienes marchamos hacia la luz, no podemos, en ningún momento, ver lo que ocurre en las sombras.

MUSEO MUNICIPAL "KAKEL HUINCUL" Maipu Bs. As.

Información Municipal de Maipú

● Hoy a las 17.30 comenzará las clases del Curso de Iniciación a las Artes Plásticas, que se dictarán en el Prado Español. Además, se hallan abiertas las inscripciones para los otros 5 cursos de la Escuela de Artes.

● El sábado 28 viajó a Dolores el Seminario Municipal de Arte Dramático. Respondiendo a una gentil invitación de la Dirección de Cultura de esa ciudad, presenciaron la puesta en escena de la obra "Arsénico y encaje antiguo" por la Comedia Municipal de Dolores.

● El señor intendente municipal don Félix Helú y su Sra. esposa, participaron el sábado 28 en el Hotel Hermitage, del almuerzo de despedida al general Saint Jean, con motivo de su alejamiento del cargo de gobernador de la Provincia. Habló el intendente de Exaltación de la Cruz y el propio Saint Jean.

● Ya comenzó la distribución de la revista Catálogos '81 en las escuelas primarias y secundarias. Es el órgano de difusión de la Biblioteca Municipal.

● Esta semana en Cine Arte: "Al grano, cariño", film prohibido para menores de 14 años. Es una propuesta de la Cinemateca Cultural Alemana.

"DEFENSA-SEGURIDAD INDUSTRIAL"

Mediante una nota de fecha 17 de marzo, la Dirección Provincial de Defensa Civil informa que se encuentra en circulación un Boletín bajo la sigla DESI (Defensa - Seguridad Industrial), con dirección postal en Córdoba 838, 1er. piso, of. 10, de San Miguel de Tucumán. Se hace notar que el mismo no reviste carácter oficial ni cuenta con el auspicio de la Dirección Provincial, razón por la cual no puede invocarse ninguna representatividad, ni solicitarse avisos publicitarios para la financiación de la referida edición.

Por ese motivo, toda anormalidad que se compruebe sobre este tema, deberá informarse a la Dirección Provincial de Defensa Civil, sin perjuicio de cualquier acción legal que pudiera iniciarse por tal causa.

Dirección Provincial de Defensa Civil, Calle 53 Nº 1079, Código Postal 1900, La Plata.

Confitería
WELLCOME
— Heladería
— Juegos Electrónicos
— Kiosco
— Tragos Largos
SAN MARTIN 299
TELEFONO 127
GRAL. PIRAN

Lamarque y Depaoli S. C. A.
Comunica a clientes y amigos que a partir del día 4 - 4 - 81 la agencia oficial de RENAULT ARGENTINA S. A. girará bajo la denominación
ESTRELLA DEL CAMINO S. A.
•
Y LOS INVITA A LA PRESENTACION DEL
RENAULT 18 TX 2000
EL NUEVO MODELO DE NUESTRA GAMA
•
LOS ESPERAMOS EL SABADO, A LAS 20 HORAS
Llavalle 940 Maipú

SOCIALES

Cumpleaños

Mañana festeja su cumpleaños el señor Luis Oscar Filleaudeau, quien ha de ser muy cumplimentado.

—También mañana celebra un nuevo aniversario de su natalicio la señora María del Carmen Macchi, por lo que ha de ser muy felicitada por familiares y amistades.

—Ayer festejó su cumpleaños la niña Victoria Odescalchi, quien fue muy agasajada por familiares y amiguitos.

Un dúo local actuará en Ayacucho

Los noveles aficionados locales del folklore Aldo Fagoaga y Patricia Leonelli, han formado un dúo, que interpreta armoniosamente distintas canciones de nuestro acervo folklórico. Con motivo de la realización de la XI edición de la Fiesta Nacional del Ternero y Día de la Yerra en Ayacucho, concursarán esta noche en el Certamen Promocional del Folklore, que se efectuará en esa ciudad. A ellos nuestros deseos de éxito.

LA FIESTA DEL TERNERO

Miércoles 1 de abril

INSTALACIONES EX BARRACA LAHUSEN

21 horas: Iniciación del 6º Certamen Promocional de Folklore. Actuación Peña El Tuaj.

Jueves 2 de abril

SOCIEDAD RURAL

10 horas: Inauguración de la Exposición Comercial e Industrial "Ayacucho 81". (Organizan Sociedad Rural y Club de Leones de Ayacucho).

CLUB SOCIAL

19 horas: Iniciación del "Segundo Ciclo Técnico Informativo sobre Producción de Terneros", organizado por la agencia local del INTA, Sociedad Rural de Ayacucho, Cooperativa Rural de Ayacucho Ltda.

Tema: "Manejo del destete". Ingeniero agrónomo Jorge Carrillo.

INSTALACIONES EX BARRACA LAHUSEN

21 horas: Continuación del 6º Certamen Promocional de Folklore. Actuación Peña El Mangrullo y Rómulo Nahuel.

DESPENSA y FIAMBRERIA
"La Estrella"
de RAUL C. MORCELLA
PELLEGRINI y JULIAN LYNCH
TELEFONO 21345
MAIPU (Bs. As.)

Celebración

Con motivo de cumplirse el 5 de abril próximo el 50º aniversario del triunfo de la fórmula radical integrada por los doctores Honorio Pueyrredón - Mario Guido, en los históricos comicios del 5 de abril de 1931, un grupo de ciudadanos pertenecientes a dicha ideología política se reunirán en una cena el domingo 5 en ésta, para recordar tal acontecimiento.

Asamblea

La Congregación Mariana invita a todas sus socias a la asamblea para renovar su Comisión Directiva, que se realizará mañana a las 17 en el Salón Parroquial.

Comunicado de la U.A.U.

U.A.U. de Maipú comunica a los docentes titulares interesados que a partir del 30 de marzo y hasta el 10 de abril, inclusive, se llama a concurso de títulos, antecedentes y oposición para la cobertura de cargos directivos vacantes de la Dirección de Educación Primaria. Para mayores informes pasar por sede, en horario de 7 a 19.

Tu Sam en General Guido

Esta noche se presentará en el Centro Recreativo Cultura de General Guido el célebre mago e hipnotizador Tu Sam, acompañado por su ayudanta Sulma. Esta presentación ha despertado notorio interés en la vecina localidad, ya que su trayectoria en el mundo del espectáculo es ampliamente conocida.

Enferma

A raíz de una repentina indisposición, que sufriera el lunes ppdo., se encuentra internada en la Clínica "Maipú" la señorita Norma Macchi, habiendo experimentado su estado una ligera mejoría.

Fallecimiento

En General Guido falleció el sábado ppdo. a la edad de 78 años, el apreciado vecino de ésa D. Eugenio Suárez, quien gozaba de general estima en el amplio círculo de sus amistades. Sus restos mortales recibieron inhumación en la necrópolis de la vecina localidad, exteriorizándose en tal ceremonia el pesar producido por su deceso.

TELEFONOS DE URGENCIA

POLICIA (Comisaría)	21013
HOSPITAL MAIPU	21056
BOMBEROS VOLUNTARIOS	21400
MUNICIPALIDAD DE MAIPU	21047
CLINICA QUIRURGICA	21140
PARROQUIA DE MAIPU	21386

LA CUOTA DE HUMOR

Pasaba el cortejo fúnebre. Un señor en la calle le pregunta a un valor del barrio:

—¿Quién es el muerto?

Y el descarado le contesta:

—Creo que el que va en el primer coche..

* * *

Un niño lloraba en su primer día de clases.

—¿Qué te pasa? —le preguntó la maestra.

—No me gusta la escuela y tendré que venir aquí hasta que tenga 12 años.

—¡Animo! —dijo la profesora—. Yo tendré que seguir viniendo hasta que cumpla los 65 y no me he desalentado.

* * *

En un día apacible de primavera, un señor rondaba por los alrededores de su jardín y su garaje. Vestía ropas de trabajo y parecía dispuesto a emprender alguna obra de mejoras domésticas. Un transeúnte lo saludó diciéndole:

—Buenos días, amigo. ¿Qué está haciendo?

Sin pestañear, el otro repuso:

—Buscando algo que pueda dejar para mañana.

Para tener en cuenta

Errar es humano, pero más lo es echar a otros la culpa de nuestros yerros.

* * *

No cumplir una cita es una patente falta de honradez. Lo mismo da quitar a otro su dinero que su tiempo.

* * *

Cuando vamos envejeciendo, la belleza se convierte en cualidad interior.

* * *

La preocupación es el traidor emboscado en nuestras filas; humedece nuestra pólvora y nos hace fallar la puntería.

* * *

Quien en verdad sabe de que habla, no encuentra razón para levantar la voz.

* * *

El que la gente no sea dichosa se debe a que siempre ve el pasado mejor de lo que fue, el presente peor de lo que es y el futuro superior a lo que será.

VETERINARIA
Dr. Manuel Enrique Comesaña
SUEROS - VACUNAS - ANTISARNICOS
ANTIPARASITARIOS
ASESORAMIENTO PROFESIONAL
Diagnósticos - Tratamientos - Intervenciones
REPRESENTANTE DE:
"Fuerte Sancti Spíritu"
Líneas Completas de Laboratorios Responsables
ALSINA 243 TELEFONO 21264 MAIPU

PETTINARI AUTOMOTORES s.c.c.
Su Concesionario
CRHYSLER
Tiene una sorpresa para usted
¿La conoce?
Teléfono 21020
Belgrano 661

Omar Muliero

UNA MANERA EXCLUSIVA DE VESTIR

LA MODA AL INSTANTE

BELGRANO 490 MAIPU

"Sólo Hay dos Clases de Teatro, el Bue

No es habitual que un director de teatro tenga la popularidad de un actor. El caso de Cecilio Madanes es, tal vez, una excepción. En una disciplina ajena por lo general al resplandor o al divismo, el público identifica a Madanes como el creador del teatro Caminito, en la Boca, en 1957, y por haber dirigido obras como Equus, El día que secuestraron al Papa o Doña Rosita la soltera.

El mismo no deja de asombrarse y enorgullecerse que a la salidad del teatro Blanca Podestá, donde ahora pone en escena "Hay que salvar los delfines", lo espectadores lo reconozcan físicamente como si fuera un actor: "Es una situación bastante rara, es cierto. Un director de teatro está siempre detrás del telón, sin embargo la gente me ve con familiaridad, como si la mía fuese una cara de las que aparecen diariamente en televisión".

No le cuesta trabajo hablar, ni acerca de sí mismo ni de sus obras; ni acerca del teatro ni de los actores en general. En su antiguo departamento frente al Parque Lezama ha acomodado las cosas de tal manera que conserven y acentúen la atmósfera del pasado: las paredes sembradas de cuadros de los más célebres pintores —Georges Braque o Carlos Castagnino, entre otros—, los estantes de su cuarto de trabajo repletos de artesanías africanas, americanas y egipcias; las bibliotecas enriquecidas por álbumes de recuerdos donde aparecen dedicatorias relevantes como las de Jean Costeau o Portinari y una exótica colección de plantas "que yo mismo cuido, podo, trasplanto celosamente y hasta les hablo". Este es el escenario donde vive, se mueve, crea.

En su lenguaje no usa eufemismos, acerca de la crítica, por ejemplo, dice: "Le doy una relativa importancia, ya sean buenas o malas. Con el tiempo uno llega a saber, en la primer función y con el público presente, cuál va a ser el futuro de una obra y cuáles son los ajustes que necesita".

Respecto a los impuestos señala: "No entiendo que se ponga un impuesto como el IVA al texto de una obra de Shakespeare. El teatro nacional no se defiende con impuestos ni ganando la difusión de obras universales. El teatro nacional se defiende destinando los teatros del Estado, como el Cervantes, a mantener un repertorio exclusivamente dedicado a difundir a los dramaturgos argentinos".

Eso lo estimula a agregar: "El teatro se divide en dos: el bueno y el malo. Eso es todo".

El no cesa de decir cosas acerca del teatro, siem-

pre re
un act
tas co
soltura
ángel
actor
quiera
su adm
tuar y
hace a
toralea
uno de
bajo u
tador d
Arata,
rable.

Se
ráneo
un arg
"El
simo. U
deradz
Viscont
texto c

Tam
visión
inconc
están a
reacció
uno la
turado
pectad
funció
ve dia

Au
rece u
hermo
parecí
pongo
camin

HOROSCOPO

ARIES (Del 21-3 al 20-4)
Suerte numérica: 38-77-46. Su economía está en peligro. Evite hacer gastos innecesarios. El campo sentimental se encuentra desierto y sin brillo.

TAURO (Del 21-4 al 20-5)
Suerte numérica: 69-34-87. Un pequeño problema económico relacionado con una inversión anterior le preocupa. La solución ya está muy cerca.

GEMINIS (Del 21- al 21-6)
Suerte numérica: 34-95-46. Tenga cuidado, en cualquier momento su economía sufrirá una merma. Día propicio para resolver asuntos familiares.

CANCER (Del 22-6 al 23-7)
Suerte numérica: 00-71-02. En el trabajo todo marcha bien, sin embargo todavía no ha llegado el momento de las grandes realizaciones.

LEO (Del 24-7 al 2-8)
Suerte numérica: 22-87-35. Prosperidad y buena posición económica. En el amor, todo marcha estupendamente. Confianza recíproca.

VIRGO (del 24-8 al 23-9)
Suerte numérica: 39-75-187. Estará bien colocado para tratar negocios que requieren intuición, audacia. Alegrías familiares por un acontecimiento.

LIBRA (Del 24-9 al 22-10)
Suerte numérica: 23-55-87. El manejo del dinero le reclamará una atención especial y será conveniente hacer los presupuestos. Exitos deportivos.

ESCORPIO (Del 2-10 al 22-11)
Suerte numérica: 49-92-00. En labores hay grandes progresos y recibirá ayuda y estímulo sostenido. Surgirán trabas en su camino hacia la felicidad.

SAGITARIO (Del 23-11 al 21-12)
Suerte numérica: 07-43-98. Trabajos de responsabilidad que imponen algunos sacrificios, pero vale la pena realizarlos. Mejoría en el deporte.

CAPRICORNIO (Del 22-12 al 20-1)
Suerte numérica: 47-06-30. Las asociaciones y cuestiones de intereses deben ser compensadas profundamente. Sufrirá un poco.

ACUARIO (Del 21-1 al 19-2
Suerte numérica: 65-83-10. En el aspecto profesional se prevé alguna novedad que puede beneficiarle a poco que sepa aprovechar las circunstancias.

PISCIS (Del 20-2 al 20-3)
Suerte numérica: 49-73-41. Su presupuesto monetario sufrirá un revés momentáneo, no se alarme, su suerte cambiará para bien.

IMPRENTA

"LA VOZ"

—o—

● TRABAJOS DE OBRA EN GENERAL

—o—

● IMPRESIONES EN DOS O TRES COLORES

—o—

Sarmiento 357
Maipú

CANALES 8 Y 10 DE T

CANAL 8

MIERCOLES

11.00 SEÑAL DE AJUSTE
11.15 DIBUJOS ANIMADOS
11.30 ACTUALIDAD RURAL
12.00 VIDEOSHOW
13.00 REALIDAD 81
13.30 HOY VERANO
15.00 HERENCIA DE AMOR
16.00 GALERIA
17.00 LA TARDE DE LOS CHICOS
18.00 BALA
18.30 TAXI
19.00 LOS AMIGOS DEL CAMINO
20.00 LA FAMILIA INGALLS
21.00 BUENAS NOCHES ARGENTINA
22.00 POLEMICA EN EL BAR
23.00 EL HOMBRE Y LA CIUDAD
24.00 EL MUNDO DEL ESPECTACULO

JUEVES

11.00 SEÑAL DE AJUSTE
11.15 DIBUJOS ANIMADOS
11.30 ACTUALIDAD RURAL
12.00 VIDEOSHOW
13.00 REALIDAD 81
13.30 HOY VERANO
15.00 HERENCIA DE AMOR
16.00 GALERIA
17.00 LA TARDE DE LOS CHICOS
18.00 BALA
18.30 SUPER AGENTE 86
19.00 DISNEYLANDIA
20.00 LA FAMILIA INGALLS
21.00 BUENAS NOCHES ARGENTINA
22.00 OPERACION JA JA
23.00 GALACTICA
24.00 EL MUNDO DEL ESPECTACULO

CANAL 10

MIERCOLES

11.30 PLAZA SESAMO
12.00 LA HORA DE LAS NOTICIAS
13.00 TRAMPA PARA UN SOÑADOR
14.00 GENTE MENUDA (1ª sección)
14.30 DAKTARI
14.00 GENTE MENUDA (1ª sección)
16.30 VARIEDADES
18.00 NOTICIERO 10

MUSEO MU "KAKEL HUINCUL" Maipu Bs As

eno y el Malo"

acionándolas con su experiencia: "Para mí r, para ser importante tiene que reunir es- diciones: una voz y un físico privilegiados; y plasticidad en su cuerpo. Y sobre todo, un nvisible que lo acompañe todo el tiempo. Un e verdad, cuando sale a un escenario, cual- sea su parte, sale pisando fuerte". Reconoce iración por Gerard Phillipe, a quien vio ac- de quien escribió un artículo periodístico ios describiendo cada una de sus facetas ac- Habla de Vittorio Gassman, lo define como esos divos excepcionales que pueden leer a lámpara y sostener la atención del espec- urante horas. Recuerda haber dirigido a Luis de quien opina que era un intérprete memo-

nclina ante un creador universal, contempo- omo el inglés Peter Brooke y también ante ntino que triunfa en París: Jorge Lavelli. eatro como la ópera han progresado muchí- na puesta en escena de Zeffirelli es consi- de por sí, una obra de arte. Un Lucino l creaba ambientaciones que enriquecían un mo el del "Gatopardo".

bién puede observar el fenómeno de la tele- y decir: "La televisión es un hecho teatral uso porque le falta la platea, los actores no lí vivos sobre el escenario, allí no hay una n unánime sino fragmentada porque cada ve en su casa lleno de interrupciones y sa- de avisos. Además —dice— basta que un es- r que nunca haya ido al teatro asista a una adulta, para que se dé cuenta qué es lo que iamente por televisión".

que la voz de Madanes continúa fluida, apa- tono de nostalgia: "Sí, "Caminito" fue algo o. Me cuesta resignarme a que haya desa- o por cuestiones burocráticas. Está bien, me nostálgico. Pero no quiero cantar esa letra de **to que el tiempo ha borrado".**

eleuision

18.30 PATRULLA JUVENIL
19.30 BONANZA
20.30 EL CHAVO
21.00 60 MINUTOS
22.00 GRANDES VALORES DE HOY Y DE SIEMPRE
24.00 SUITE EJECUTIVA
1.00 HOMBRE RICO, HOMBRE POBRE

JUEVES

11.30 PLAZA SESAMO
12.00 LA HORA DE LAS NOTICIAS
13.00 TRAMPA PARA UN SOÑADOR
15.30 GENTE MENUDA (2ª sección)
14.30 DAKTARI
15.30 GENTE MENUDA (2ª sección)
16.30 VARIEDADES
18.00 NOTICIERO 10
18.30 PATRULLA JUVENIL
19.30 BONANZA
20.30 EL CHAVO
21.00 60 MINUTOS
22.00 EL RAFA
23.30 LOS ESPECIALES DE MARZO
1.00 HOMBRE RICO, HOMBRE POBRE

Cartelera Cinematográfica

JOCKEY CLUB

RIVADAVIA 555 TELEF. 21021

VIERNES - SABADO Y DOMINGO
NOCHE: A LAS 21.30 HORAS

¡Qué noche de casamiento!

Darío Vittori, Gilda Lousek, Fernando Siro, Diana Maggi, Fidel Pintos, Joe Rigoli y Emilio Vidal.

Ritmo, amor y primavera

con Cacho Castaña, Mónica Gonzaga, Carlos Calvo, Tincho Zabala, Carlos del Burgo, Juan C. Thorry, María y Marisa Carreras, Peter Frampton, Nicola Di Bari, Instant Love, Raphael, Los Angeles de Smith, Richar Cleyderman, King Clave.

(Programa apto para todo público)

CINE ARTE

VIERNES 3 - DOMINGO 5 - A LAS 20.30

Al grano, cariño

Castellano. B&N 84'. Cinematográfica Cultural Alemana. Apta para todo público.

Esta película nos da la imagen del modo de vida de un sector juvenil de la Alemania actual, que se rige por cánones y valores distintos del mundo burgués.

VIERNES 10 - DOMINGO 12 - A LAS 20.30

Sección Toxicomanía

Policial. 83'. Prohibida para menores de 18 años. Italiana (con títulos en castellano). Con Franco Gasparri. Director: Stelvio Massi.

Película de gran acción y suspenso donde Mark, un joven y recio policía, trabaja para la Sección Toxicomanía. En este, su puesto, lucha por todos los medios, para desbaratar las maniobras de un poderoso e intocable jefe de traficantes de drogas.

Todavía espero hacer dos cosas últimas en mi vida: estrenar otra vez una obra en esa calle y después retomar la vieja frustración de pintor en una playa, en una casa sencilla y cálida frente al mar. Donde la escena y los actores no los maneje yo, sino la vida".

PREMIO A SESENTA MINUTOS

ROSARIO. - El programa periodístico de ATC "60 Minutos" fue galardonado con el premio "Ciudad de Rosario" como el primer programa periodístico de la televisión argentina.

El premio fue instituido anualmente para consagrar al medio de comunicación social nacional que durante el transcurso de un año haya proyectado la ciudad en su imagen científica, cultural, histórica y deportiva, entre otros aspectos.

El premio "Ciudad de Rosario" fue discernido por un jurado compuesto por el secretario de Gobierno de esta ciudad, el director de Cultura, el director de Información Pública, el director de Turismo y dos miembros de la Comisión Permanente de Rosario y la Semana de la Bandera.

La plaqueta recibida por "60 Minutos" lleva la esfinge del monumento a la bandera y el escudo de la Municipalidad de Rosario.

TURNOS DE FARMACIAS

DEL PUEBLO: 28 de marzo al 4 de abril.

SCHIJMAN: Del 4 al 11 de abril

PARISI: Del 11 al 18 de abril

FARMACIA
Del Pueblo
HAGA SU PEDIDO AL TELEFONO 21065
- Servicio a Todas las Mutuales -
BELGRANO 468 MAIPU

FARMACIA
SCHIJMAN
MARIA N. ETCHEGOYEN
Farmacéutica
ATENCION DE TODAS LAS MUTUALES
PERFUMERIA
Enviamos su pedido a domicilio
LAVALLE Y LAPRIDA MAIPU
TELEFONO 21040

LA FOTOGRAFIA
es un recuerdo que perdura..
REGALE UNA
CAMARA FOTOGRAFICA
KODAK MINOLTA
OLYMPUS POLAROID
RICOH VIVITAR
DESDE $ 45.000
Toda la fotografía está en el
DEPARTAMENTO DE OPTICA
Y FOTOGRAFIA DE
FARMACIA
PARISI
MADERO 599 T. E. 21-030

Propician la Creación de la Cámara de Productores de Papa

La comisión de la Unión del Comercio, la Industria y la Producción que ha asumido la iniciativa de propiciar la integración de una Cámara de Productores Paperos de la provincia de Buenos Aires ha remitido a los interesados una nota exponiendo sus intenciones, invitándolos a tomar parte del proyecto.

El texto de la nota, es el que reproducimos a continuación: "Los abajo firmantes, productores paperos de toda la provincia de Buenos Aires, hemos sentido en carne propia los problemas que nos causa la inexistencia de una Cámara de Productores Paperos. Dicha cámara debe ser un organismo específico dedicado al tratamiento de los problemas de los productores paperos de la provincia de Buenos Aires.

La ausencia de un organismo gremial es notoria.

Cuando nos referimos a este punto, creemos que corresponde dejar perfectamente en claro que no nos proponemos la creación de un organismo comercializador, ni una unión para ventas y compras en conjunto. Muy lejos de ello nuestra intención, proponemos una organización empresarial para la defensa de los intereses de los productores y su representación ante los poderes públicos o cualquier empresa u organismo, que en su acción lesione los legítimos intereses que pretendemos representar".

"Esta cámara no sería válida si no hiciera también con la intención de cubrir a toda la provincia de Buenos Aires. Nuclear en su seno a esa gran cantidad de esforzados productores que año a año juegan su patrimonio y que ven como en medio del proceso de crecimiento de nuestra siembra, una medida del Estado puede transformar la esperanza de un fruto lógico de nuestro trabajo en una pérdida total de nuetro patrimonio".

"Sabemos que los problemas que hoy nos preocupan son sumamente graves. Sabemos que esos problemas distraen nuestra atención y nos hacen vivir el presente y perder un tanto la perspectiva de futuro. Para esta invitación de hoy, se parte de nuestro difícil presente, pero con esa fe inquebrantable que es característica de los productores paperos, se proyecta al futuro en busca de soluciones permanentes y profundas para todos nosotros, a fin de que nunca más debamos afrontar problemas como los que hoy nos afligen".

"Pese a nuestra declaración anterior, es imposible neunirnos sin analizar nuestra situación actual y como superarla. De esta manera y al mismo tiempo que encaramos nuestro futuro, tratamos de realizar aportes para la solución de nuestro presente".

"Basado en lo señalado anteriormente, invitamos a Ud. a la reunión de productores paperos de la provincia de Buenos Aires, a realizarse el 3 de abril en la sede de UCIP, Jujuy 1.735, a las 18.30, para tratar el siguiente orden del día: 1) Situación actual del productor papero. Mercado interno. Concentración obligatoria. Posibilidades de exportación. Gestiones realizadas, perspectivas y posibilidades. 2) Cración de una Cámara de Productores de Papa de la provincia de Buenos Aires."

Firman la nota, un grupo de productores paperos de nuestra provincia.

Tiendas MAIPU
NO SE QUEDA
Ya recibió sensacional surtido en
CAMPERAS INFLADAS
para niños, damas y caballeros
TIENDA MAIPU tiene lo mejor
Y lo mejor en precio
VISITE TIENDA "MAIPU"
ALSINA Y MADERO
TEL. 21216 (7160) MAIPU

"La Previsión"
COOPERATIVA
DE SEGURO
LIMITADA
SU SEGURO
MAS SEGURO
Agente de Zona:
— JOSE M. CARRICA —
Alsina 291 Maipú

Distribuidora ATLANTICA
HELADOS QUESOS
DULCES LACTEOS
FIAMBRES
Un servicio integral, todo el año para:
BARES - RESTAURANTES - FIAMBRERIAS
BELGRANO 636 TELEFONO 21266 MAIPU

Julio A. Lazzatti
CEREALES — SEMILLAS — HERBICIDAS
FUMIGACIONES AEREAS - PLAGUICIDAS
SANIDAD ANIMAL Y VEGETAL

M.A.I.J.A.L.
Representaciones y Distribuciones de Productos
AVON — ZIPO — OREIRO HNOS — JUMALA
MODER PLASTIC — ROSEDAL
FEIT Y OLIVARI LTDA.
BELGRANO 6 TEL. 21-444 MAIPU

ARRENDAMOS
1.000 a 1.500 HECTAREAS,
BUEN CAMPO DE CRIA
Tratar:
Sr. Martín Llorente
TEL. 33-9766/9770 BS. AIRES

CRESPI
SECO TINTO
ROSADO BLANCO
SOLICITELO EN SU COMERCIO HABITUAL
O AL REPRESENTANTE LOCAL
JOSE LERSUNDI
MORENO 41 MAIPU

Casa Mendiola
TIENE LA OFERTA MAS EXTRAORDINARIA
CUADERNO AMERICA, 100 Hojas, 3 por $ 8.000
CUADERNO AMERICA x 50 hojas 3 por $ 4.000
NO OLVIDE TODO MAS BARATO EN CASA MENDIOLA
MADERO Y ALSINA LA ESQUINA DE LA ECONOMIA TELEFONO 21-029

MUSEO MUNICIPAL "KAKEL HUINCUL" Maipu Bs As

Recomendaciones Sobre el Girasol en la Zona

COMANDANTE NICANOR OTAMENDI. — Teniendo en cuenta que en la segunda quincena de marzo, varios lotes de girasol estarán en condiciones de ser cosechados, la Agencia de Cooperativa de Extensión Rural Inta, de Comandante Nicanor Otamendi, ha efectuado algunas recomendaciones a los productores de los partidos de General Alvarado y General Pueyrredón y demás partidos de la zona.

En primer lugar, se debe tener en cuenta que el momento de cosecha está dado por la humedad del grano que debe ser del 11%, y para ello se debe observar que tanto los capítulos como los tallos de las plantas tengan un color castaño, momento en el cual deberían estar listos los equipos para iniciar la recolección en el momento óptimo y tratar de disminuir las pérdidas. Una demora en la iniciación de la cosecha puede producir serias pérdidas.

Observaciones efectuadas en la zona indican que las pérdidas principales se producen por demora en el momento de la cosecha, velocidad excesiva de avance de la máquina y mala regulación de la plataforma.

Otra de las observaciones que efectúa la Agencia, se refiere a los cuidados que debe tener el productor, cuando el lote de girasol está invadido por manchones de sorgo de alepo, situación que ha sido comprobada en la zona, y para lo que se deberán extremar medidas para evitar que las máquinas cosechadoras y otros vehículos utilizados sirvan como transporte de las semillas de esta maleza declarada plaga nacional.

Asimismo se informa que se han recibido consultas sobre los daños que producidos por la podredumbre del capítulo, enfermedad debida a la presencia de un hongo que produce serios daños, especialmente en años húmedos. Las partes afectadas se tornan acuosas y blandas, terminando por destruir el capítulo, perdiéndose las semillas.

En el capítulo atacado se pueden ver unos cuerpos negros parecidos a la semilla de girasol, que son los órganos de multiplicación del hongo, y que luego pasan junto con el grano en la cosecha, lo que puede producir la dispersión de la enfermedad.

JOVENES RURALES

En la Agencia de Extensión Inta de Cte. Nicanor Otamendi, se encuentra abierta la inscripción para los cursos de capacitación integral para jóvenes rurales, que se cumple en el Instituto Eduardo Arana de Tandil. Los interesados deberán concurrir a la sede de la Agencia, o directamente al Instituto, ruta 226 km. 143, Tandil.

VACUNOS Y LEY DE SUELOS

La Secretaría de Estado de Agricutura y Ganadería de la Nación ha dado a conocer estimaciones sobre la producción de cebolla de época y la existencia de vacunos al 3 de junio del año pasado. También se refirió al promedio de precios de la leche y a la nueva ley de sueldos.

La primera estimación de producción de cebolla de época, correspondiente a la campaña agrícola 1980/81, es de 142.500 toneladas para todo el país. La información oficial señaló que hubo una reducción de un 25% en relación al período agrícola anterior. El volúmen estimado para la última campaña sería menor en un 26,5% y en un 21% respecto de los niveles medios quinquenales y decenales últimos.

LOS VACUNOS

Las existencias de ganado vacuno al 30 de junio del año pasado, manifestó la referida secretaría, fueron estimadas en alrededor de 55,8 millones de cabezas. Esta cifra, según la acotación oficial, significa una caída de alrededor de 1,1 millones de cabezas respecto a las existencias estimadas a ibual fecha del año 1979 (2,0%). Alrededor de un 90% de la reducción se ha operado en las zonas afectadas por la inundación en la provincia de Buenos Aires.

LA LECHE

La Secretaría de Agricultura y Ganadería informó que a los fines establecidos en la Resolución N 639/80 y en base a la información recibida a través del Comité Federal de Lechería y la obtenida directamente por la SEAG, los precios promedios para la aplicación de las bonificaciones establecidas en el decreto ley 6.640/63, para enero del presente año fueron en la provincia de Buenos Aires los siguientes: Zona de consumo: a) Empresas que abonan de acuerdo al sistema de base y excedente: base, $ 10.800; excedente, $ 6.800; b) Empresas que abonan un solo precio, $ 10.000 Resto de la provincia: a) Empresas que pagan de acuerdo al sistema de base y excedente; base $ 10.800; excedente, $6.200; b) Empresas que pagan un solo precio: $ 10.000.

LEY DE SUELDOS

La Comisión de Asesoramiento Legislativo produjo dictamen definitivo sobre el proyecto de ley oportunamente elevado por el Poder Ejecutivo Nacional, que contempla un régimen de fomento a la conservación de los sueldos. Por lo mismo se establecerá un sistema legal que habrá de promover la defensa del recurso suelo contra diferentes procesos de degradación, especialmente la erosión, mediante un conjunto de estímulos nacionales y provinciales.

Maderitas "Julián"
VIDRIOS CRISTALES Y ESPEJOS
VENDE E INSTALA
ESTANTERIAS METALICAS
RAPI-ESTANT
NECOCHEA 781 TEL. 21-577

GRAN OFERTA
CASA GIORGIS
planchuelas ángulo hierro T
puertas de hierro
con marco unificado

Pesquero de Altura se Encuentra en Emergencia

MAR DEL PLATA. - El buque pesquero de altura "Don Claudio", de la flota que opera desde el puerto de esta ciudad, se encuentra fondeado en la posición 41 grados 12 minutos latitud sur y 59 grados 15 minutos longitud oeste, en proximidades de la ciudad de Bahía Blanca, tras sufrir el accidente de habérseles enredado la red en su hélice, según informó la Prefectura Naval.

La nave, perteneciente a la empresa local "Pesquera Barilari" había zarpado hace varios días del puerto marplatense a fin de cumplir tareas de extracción, cuando el lunes quedó al garete al enredársele la red en la hélice. La Prefectura local, en comunicación radioeléctrica con la embarcación, enterada del accidente, solicitó a otros pesqueros brindaran apoyo al "Don Claudio".

De esta forma, el buque similar "Judith", que navegaba ayer hacia la zona donde se encuentra fondeado el "Don Claudio" lleva a su bordo a un buzo de Prefectura, con el propósito de tratar de solucionar el inconveniente, que felizmente no tuvo la gravedad asignada en un primer momento.

La Prefectura Naval informó ayer que si el buzo lograbra solucionar el problema, el "Don Claudio" continuará con sus actividades habituales, pero de no ser así, será remolcado al puerto de Mar del Plata, donde arribaría probablemente a las 21.

Cabe consignar que Prefectura informó, por otro parte, que toda la tripulación del pesquero accidentado se encuentra en perfectas condiciones de salud.

MONZON: INFORME "IN VOCE"

ROSARIO. - La Cámara Federal de Apelaciones fijó para el próximo martes a las 10 la audiencia en la cual la fiscalía y la defensa expondrán sus alegatos "in voce" sobre el recurso de apelación interpuesto ante el tribunal por el doctor Jorge Vázquez Rossi, en relación a la sentencia de prisión preventiva dictada por el juez federal Néstor Roibón, por tenencia de arma de guerra, al ex campeón mundial de boxeo, Carlos Monzón.

Escucharán los informes los doctores Celestino Araya, Carlos Alegría Cáceres y José Miranda Pacheco, quienes posteriormente se abocarán al estudio de la causa, para finalmente establecer su dictamen final.

Actuará como secretario el doctor Juan José Picón y será fiscal el doctor Víctor Sacone.

El vocero tribunalicio dijo además que "el expediente está siguiendo los trámites habituales, no sufriendo demoras injustificadas. Desde su recepción el jueves último, ya se han notificado los magistrados, el fiscal y la defensa, ahora sólo se deberá escuchar los informes para luego abocarse al análisis en profundidad y finalmente pronunciarse".

Mientras tanto, Carlos Monzón continuará alojado en dependencias de la seccional 1ª de policía de la capital santafesina.

El ex púgil argentino fue detenido a raíz de la intervención policial en su domicilio por el incidente que registró un amigo suyo con una mujer, descubriéndose en la oportunidad la presencia de un "Winchester" calibre 44, imputándosele de "Tenencia de arma de guerra".

INTERCEPTAN MARIHUANA

POSADAS. - La detención de cuatro personas permitió interceptar un total de tres kilogramos de marihuana en jurisdicción de la sección "Iguazú" de la 4ª Agrupación "Misiones" de Gendarmería Nacional.

Si bien no se proporcionó detalles sobre los operativos, el parte menciona que el referido contrabando de estupefacientes fue interceptado en el curso de varios procedimientos llevados a cabo en los últimos días.

Los detenidos fueron identificados como Héctor Ernesto Zocco, Adriana Noemí Saullo y Silvia Susana Pérez, todos ciudadanos argentinos, y el español Santiago Penas.

Los involucrados en estos ilícitos que reprime la ley nacional de estupefacientes, número 20.771, se encuentran actualmente a disposición de la justicia federal de la provincia de Misiones, constituida a la vez en depositaria de los elementos secuestrados.

AUTOSERVICIO
GRANJA
EL MANZANO
RAMOS MEJIA y SARMIENTO
TELEFONO 21517

Damajuana vino ..... $ 7.000
Choclos, Kg. ..... „ 1.200
Pepinos, el Kg. ..... „ 1.500

¡SU DINERO VALE MAS!

YA VENDEMOS
YOGHURT, FLANES, POSTRES
SANDY DE LA VASCONGADA

GALANTE AUTOMOTORES s.a.c.f.
CONCESIONARIO PEUGEOT-FIAT EN MAIPU Y ZONA
Por qué se unieron Fiat y Peugeot
Para que un auto Industria Argentina
sea mejor y cueste menos.
PRECIOS CONGELADOS AL 1 DE NOVIEMBRE DE 1980

FIAT y PEUGEOT se unieron en la Argentina, para cumplir objetivos muy claros, de enorme importancia en esta etapa de nuestro país.

Uno de esos vitales objetivos, es conseguir que nuestra industria automotriz llegue a producir vehículos cada vez mejores a mucho menor costo.

FIAT y PEUGEOT unidas son capaces de hacerlo, y tienen la potencia y el empuje que este proyecto necesita.

Para que Ud. maneje su automóvil tan bueno, y tal vez mejor, que los que se producen en cualquier parte del mundo, sabiendo con orgullo que está hecho en la Argentina.

ALSINA 353 MAIPU

RESTAURANT
"LA RUEDA"
de Iglesias y Garcilazo

Donde comer bien es tradicional
Lebhenson y Ruta 2 Maipú

MUSEO MUNICIPAL "KAKEL HUINCUL" Maipu Bs As

Hubo Numerosos Muertos en Diversos Accidentes

BUENOS AIRES. - Tres jóvenes —uno de ellos menor de edad— perdieron la vida y otro resultó con heridas de carácter reservado al chocar el automóvil en que viajaban contra una pared, hecho ocurrido ayer en el partido bonaerense de La Matanza. Las víctimas fueron identificadas como Héctor Gustavo Aguirre, argentino de 23 años, domiciliado en Gregorio de Laferrere; Horacio Alberto Campagnolo, argentino, de 27, con domicilio en Ciudadela y Mario Manuel Villarreal, argentino, de 16 años, quien vivía en San Justo, en tanto que el herido es Carlos Alberto Rodríguez, argentino, de 28 años. Los nombrados circulaban en un automóvil Ford Falcon por la calle Montañeses, de La Matanza, cuando al llegar a la intersección de Pedro León Gallo, y por causas que se desconocen, embistieron una pared de una vivienda, quedando el automóvil totalmente destrozado.

DOS MENORES MUERTOS

CORDOBA. - Dos menores perdieron la vida al chocar violentamente el automóvil en que viajaban a gran velocidad contra un árbol, en un camino vecino de la población de Guatimozín, situado a 349 kilómetros de esta capital.

El lamentable suceso se produjo en circunstancias que Fiat 128 ripulado por Alberto Gustavo Guefir, de 15 años, a quien acompañaban Gabriel Vega, de igual edad y Gustavo Ramón Suárez, de 16 años, embistió en un costado del camino por donde transitaba, a un árbol al desviarse del camino imprevistamente por causas aún no determinadas.

A consecuencia del impacto dejaron de existir Guefir y Vega, quedando el restante ocupante del vehículo, Gustavo Ramón Suárez, gravemente herido, por lo cual debió ser internado de urgencia en un nosocomio de las inmediaciones.

HORRIBLE MUERTE DE UN MENOR

CORDOBA. - Un joven de 15 años de edad dejó de existir en la localidad de Marcos Sastre al ser arrollado por una de las ruedas de la moledora que arrastraba el tractor donde se encontraba y desde cuyo estribo se precipitó a tierra inesperadamente al perder pie.

Se trata de Miguel Villagra, quien encontró horrible muerte al ser literalmente aplastado por la moledora de cereales que era remolcada por un tractor que guiaba Francisco Roberto Seggiaro a quien acompañaba en las tareas rurales el joven Villagra.

LO APLASTO UN TRACTOR

NEUQUEN. - Un hombre perdió la vida al caer en una zanja con el tractor que conducía. Se trata de Benjamín Valdebenito, argentino, de 48 años, que guiaba un tractor Fiat acompañado por Eulogio Díaz. Por causas que se desconocen el pesado rodado cayó a un zanjón volcando sobre uno de sus laterales y aplastando a Valdebenito quien dejó de existir a raíz de las heridas recibidas.

Panadería
MAIPU
Fundada en 1878
- Pan
- Galleta
- Productos Dietéticos

MERCADO MAIPU
de JOSE A. BARREDO
CARNICERIA — FIAMBRERIA
VERDULERIA — ALMACEN
MORENO Y NECOCHEA — MAIPU

Reparación de Velocímetros y Cuenta Vueltas en
TALLER DE ELECTRICIDAD DEL AUTOMOTOR
"HOOPMANN"
Los más modernos bancos electrónicos
MADERO Y RUTA NACIONAL 2
T. E. 21701 — MAIPU

PANADERIA Y DESPENSA
"LA CUEVA"
de Augusto D. Russo
Anexo Fiambrería y Verdulería
- Calidad y bajos precios
LAS ARMAS

ATELIER
OMAR
PEINADOS - ALISADOS
- CORTES MODERNOS
Día viernes: servicio de manicura
Música funcional
Rivadavia 327 — Maipú

Casa MAYOR
Los mejores precios en materiales de construcción
LOIMAR - F.V. - LOMA NEGRA
ETERNIT - SAN LORENZO
GURMENDI
J. LINCH 576 — T. E. 21159
MAIPU

Grandes Tiendas CASA GOMEZ
TODO LO MEJOR PARA EL DEPORTISTA
Conjuntos, Calzado, Equipos, Botines, Pelotas, Guantes, Medias para fútbol, basquet, boley. — Siempre lo Mejor
Agentes Exclusivos de la Afamada Marca "ADIDAS"
TELEFONO 21064
BELGRANO y ALSINA — MAIPU (Bs. As.)

Opiniones de Dirigentes Políticos y Gremiales Sobre el Discurso del Gral. Viola

BUENOS AIRES. - El ex presidente de la Cámara de Senadores, doctor Italo Argentino Luder, dijo que "el presidente no señaló el tiempo que demandará la institucionalización del país e insistió con otras palabras en la retórica en que el proceso no tiene plazos" a lo que agregó que "a cinco años del proceso ya no se puede seguir diciendo que hay objetivos y no plazos. El gobierno tiene la obligación de tener plazos tentativos para obtener esa institucionalización. A eso yo llamo solución y no simplemente salida política".

El dirigene político aseguró que "por otra parte, después de cinco años de proceso de reorganización nacional he aprendido a distinguir la distancia que hay entre las palabras y los hechos. Tendremos que atenernos a estos últimos —los hechos— y deseo sinceramente que sean compatibles con los objetivos que se han enunciado en el discurso".

Consideró "positiva" la promesa que "durante su gobierno serán normalizadas las instituciones intermedias: partidos políticos, sindicatos, asociaciones empresarias, porque ello responde a un hondo reclamo del país que el gobierno debió atender hace dos o tres años, a mi juicio", tras lo cual señaló que "la mejor contribución que el general Viola puede hacer al país es convertir a su gobierno en un régimen de transición hacia la plena normalidad institucional; de esta manera alcanzará la unión nacional a que aspira, según lo proclamó en su discurso".

Aseguró más adelante que "fue un discurso de líneas generales sobre las distintas áreas del gobierno pero no mencionó los medios instrumentales que serán utilizados, de ahí que no resultó fácil un juicio definitivo puesto que el logro de los fines que se propone depende de los cursos de acción que se pongan en práctica".

"En cuanto al área económica —finalizó— rescato sus propósitos de no dejarse presionar por intereses sectoriales que no signifiquen una propuesta global al servicio del interés general pero también lamento que no se haya mostrado categórico con respecto a la necesidad de rectificar la línea económica".

DECLARACIONES DE UBALDINI

BUENOS AIRES. - El secretario general de la CGT, Saúl E. Ubaldini, se refirió al mensaje pronunciado por el presidente Viola.

Dijo Ubaldini que "esperamos que la línea política del llamado proceso sea, ahora, la que señale el camino en materia económica, volviendo sus ojos al país real". Agregó también su deseo de que pronto se vuelva a "las instituciones de la democracia, en un todo de acuerdo con la Constitución Nacional" y adhirió finalmente a una afirmación del nuevo gobernador de Corrientes, general (R) Juan Pita, que dijo que "no habrá democracia estable y moderna si el vital sector de los trabajadores queda marginado de la empresa de reorganización nacional en que está empeñado el proceso".

El general Pita, como se recordará, ejerció como interventor en la CGT durante la primera época del gobierno asumido el 24 de marzo de 1976 y estando en tal cargo fue secuestrado y mantenido en cautiverio durante varios meses por delincuentes subversivos.

RADICAL PUNTANO

SAN LUIS. - El presidente del distrito San Luis de la Unión Cívica Radical, Osvaldo Anieva Saravia, calificó al discurso del presidente Viola de "veraz, de alto nivel político, en la búsqueda de la democracia con mayúscula y coherente con el proceso".

Anieva Saravia agregó que "como hombre con inquietudes políticas, cifro mis esperanzas en que este tiempo del proceso, con ayuda inteligente, con carácter, patriotismo y moral cívica, sirva para volver, como corresponde, al imperio total y completo de la Constitución Nacional" y vaticinó que la gestión de gobierno que acaba de iniciarse "no será fácil ni difícil, sí tenaz".

RURALISTA

SAN LUIS. - El agrimensor Guillermo Aguado, ex presidente de la Sociedad Rural de San Luis y ex ministro de Obras y Servicios Públicos de la provincia, expresó aquí que "el discurso del señor presidente trasluce, por su coherencia y positivismo, que una nueva etapa del proceso está en vigencia". Aguado calificó al mensaje de Viola como "un discurso para leer y meditar", que traduce "una más clara coherencia política".

OPINION DEL DOCTOR EMILIO JOFRE

MENDOZA. - El integrante de la comisión asesora del Partido Demócrata, doctor Emilio Jofré, considera que el mensaje del presidente de la Nación, teniente general (R) Roberto Eduardo Viola, significa "un compromiso serio con respecto a las futuras realizaciones".

Ese compromiso es positivo —dijo— porque aún cuando los temas los ha abordado de una manera general, ello no significa que cuando deban encararse cada uno de ellos en particular no se adopten soluciones concretas que son las que necesita realmente el país teniendo en cuenta la gravísima situación en que nos encontramos".

El doctor Emilio Jofré añadió que "uno de los aspectos positivos que ha señalado el señor presidente es el referente a que se mantendrá con firmeza la lucha contra el terrorismo que sin duda ha causado gravísimos males en todos los rincones del mundo".

Consideró interesante lo puntualizado por el general Viola en el sentido que aspira a "normalizar las actividades de las instituciones políticas sindicales y empresarias y que aspira a que las mismas sean representativas".

Finalmente el dirigente demócrata expresó su agrado hacia el hecho que se haga un llamado a la concordia nacional y que en especial se llame a la juventud para que ésta pueda empezar a actuar con la decisión y el entusiasmo que le dan sus años.

DEL DOCTOR MARIO LAVALLE

BAHIA BLANCA. - El ex diputado nacional y ex presidente de la Unión Cívica Radical de esta ciudad, doctor Mario Lavalle, dijo que "el presidente abrió la posibilidad del funcionamiento de los partidos políticos, pero sin precisar fechas y plazos. Pero como político que soy, estimo que eso es positivo".

Manifestó también que "el tiempo que duró el discurso (40 minutos) ha sido prudente y lo que más me gustó es que dijo que iba a mantenerse como un hombre prudente dentro de la función pública".

Finalmente, el doctor Lavalle dijo que "el presidente habló de generalidades", pero "debemos dejar de ser pesimistas" ya que de cualquier manera se abre un paréntesis en esta gestión iniciada hace dos días, aunque "el presidente no haya dicho grandes cosas".

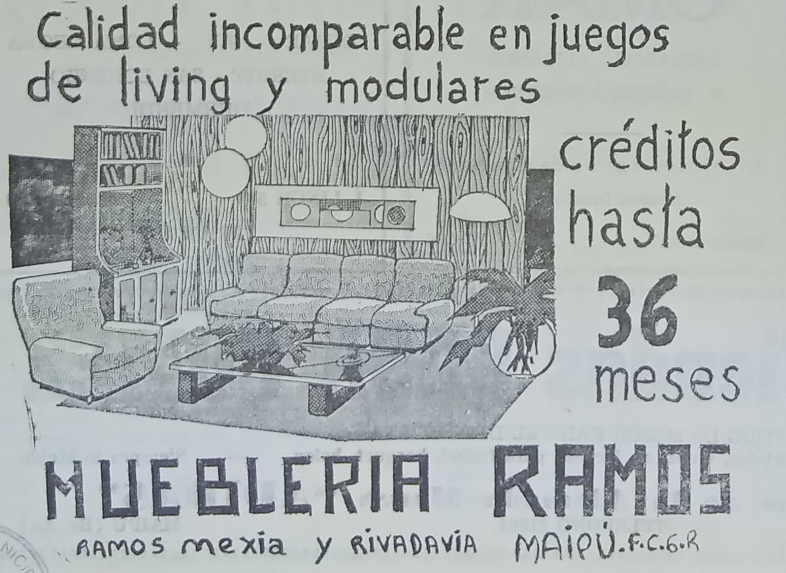

MUSEO MUNICIPAL "KAKEL HUINCUL" Maipu Bs As

Asumieron Ayer los Gobernadores de Corrientes, Chaco, Formosa y Misiones

CORRIENTES. - El ministro del Interior, general de división Horacio Tomás Liendo, puso hoy en funciones al nuevo gobernador de Corrientes, general de brigada (R) Juan Alberto Pita, quien destacó que "el establecimiento del esquema de participación que anhelamos para Corrientes, incluye primordialmente la creación y consolidación de las condiciones económicas y sociales que posibiliten el desarrollo de aquella".

"La economía de la provincia —acotó— presenta un verdadero talón de Aquiles, conformado por el tremendo déficit energético que padece", pero aclaró que ese es "un problema de dimensión nacional, en franca vía de solución".

La ceremonia se realizó en el Salón Amarillo de la Casa de Gobierno, en esta capital, con la presencia de las autoridades salientes y entrantes así como jefes militares e invitados especiales.

ASUMIO RUIZ PALACIOS

RESISTENCIA. - Asumió ayer sus funciones el nuevo gobernador del Chaco, coronel (R) José David Ruiz Palacios, quien en su primer mensaje al pueblo de la provincia reconoció que "el Chaco está en crisis", pero simultáneamente manifestó su convicción de que el esfuerzo compartido entre el gobierno y el pueblo permitirá "superar la coyuntura" y retomar un "camino de grandeza".

El nuevo mandatario fue puesto en funciones por el ministro del Interior, general de división Horacio Tomás Liendo, durante el transcurso de una ceremonia realizada en el salón "General Obligado" de la Casa de Gobierno, en esta capital.

El mensaje del coronel Ruiz Palacios incluyó elogios hacia el gobierno del mandatario saliente, general de brigada (R) Antonio Serrano y un anticipo de su gestión: "Mi gobierno —aseveró— protagonizará una nueva etapa, coherente con la que usted (por el general serrano) cumplió, pero de características diferentes".

Afirmó también estar "bien enterado" de la difícil situación por la que atraviesa la provincia y si bien reconoció que "el Chaco está en crisis" acotó que "las crisis consolidan y cohesionan a los pueblos fuertes".

Conceptos del general Liendo: El ministro del Interior —en breve diálogo con los periodistas al término de la ceremonia de asunción del coronel Ruiz Palacios— ratificó los anticipos realizados por el presidente de la Nación, teniente general Roberto Eduardo Viola, en su discurso del lunes, afirmando que la cartera a su cargo encarará "la normalización de las actividades en todos los órdenes: políticos, sectoriales, empresariales, sindicales, etc.".

ASUMIO RHINER: "GOBERNAR CON TODOS"

FORMOSA. - Asumió ayer sus funciones el nuevo gobernador de Formosa, escribano Rodolfo Rhiner, quien aseguró que gobernará "con todos y para todos", a la vez que convocó a los distintos sectores de la provincia para lograr —a través de un diálogo amplio— los objetivos de orden, paz social y bienestar general.

Aseveró que su gestión estará "fundamentalmente dirigida a la búsqueda de pautas para lograr la superación de los problemas que afectan a la provincia" y afirmó al destacar la labor desarrollada por las autoridades salientes, que "los grandes lineamientos" del gobierno anterior "tendrán continuidad y proyección".

En el transcurso de su primer discurso como mandatario de Formosa, Rhiner prometió concretar un gobierno "con todos y para todos, evitando —dijo— atender intereses sectarios, proceder con descalificadas preferencias y provocar injustas exclusiones".

El gobernador fue puesto en posesión de su cargo por el ministro del Interior, general de división Horacio Tomás Liendo, durante una ceremonia que se realizó en la Casa de Gobierno de la provincia, en esta capital.

EN MISIONES

POSADAS. - Asumió ayer sus funciones el nuevo gobernador de Misiones, general de brigada (RE) Juan Manuel Bayón, quien fue puesto en el cargo por el ministro del Interior, general Horacio Liendo. Posteriormente el flamante mandatario provincial tomó juramento a los integrantes de su gabinete.

En una ceremonia cumplida en la Sala de Situación de la Casa de Gobierno misionera y presidida por el general Liendo, el gobernador Bayón, tras su asunción, pronunció una alocución, señalando que para gobernar en tarea de equipo, "han sido convocados todos los sectores y todas las corrientes de opinión, valorándose como únicas las condiciones para compartir esta empresa, la idoneidad, la honestidad y la vocación de servicio".

"Nos proponemos —añadió— gobernar con una ejecutoría práctica, desatada de todo lastre burocrático, sin estridencias pero con razonabilidad".

Al término de la ceremonia, los generales Liendo y Bayón y el gobernador saliente, capitán de navío Norberto Paccagnini, quien se hallaba presente en el acto, conversaron por espacio de algunos minutos en un salón contiguo.

José María Lago
E HIJO
REPUESTOS Y ACCESORIOS
Baterías PRESTOLITE
Agencia ESSO
Neumáticos GOOD-YEAR
BELGRANO 760 T. E. 21058 MAIPU

DESPENSA
"Los Gordos"
Calidad y bajos precios
LAVALLE Y ALEM MAIPU

Asociación Clínica Quirúrgica de Maipú
BELGRANO Y LAPRIDA T. E. 21140
Clínica Médica - Clínica Quirúrgica - Partos
Cirugía General - Niños - Radiología
Fisioterapia
— GUARDIA MEDICA PERMANENTE —
CUERPO PROFESIONAL:
Dr. Luis Giorgi — Dra. Mabel Alvarez
Dra. Susana Goodwyn — Dr. Carlos Coudannes
Dr. López Osornio — Dr. Martín de Amézola
Dr. Raúl Montalverne — Dr. Alfredo Ducós (h)
Dr. Heriberto Muglia — Dr. Carlos Fahey
ESPECIALIDADES PERMANENTES:
Dr. Alfredo Ducós - Cirugía General
Dr. Carlos Corbalán - Ecografía obstétrica y Ginecológica
Dr. Juan M. Prieto - Pediatría
VISITAS ESPECIALISTAS:
Dr. Horacio Dente - Oftalmología 1-4-81
Dr. Saúl Mendoza: Nariz, Garganta, Oído 11-4-81
Dr. Alfredo Pollera - Neurología 5-5-81
Dr. Rodríguez Sanmartino, Ortopedia y Traumatología 23-4-81
SOLICITAR TURNO EN LA ADMINISTRACION

INTEGRAL MAIPU
Materiales de Construcción
Artículos de Electricidad
Caños Plásticos
PINTURAS "ALCANTARA"
Pellegrini 261 - Tel. 21708 - Maipú

Taller "El Tábano"
de
NORBERTO C. PELAEZ
— Compra y Venta de Automotores
— Carburación y Encendido
— Mecánica en General
NECOCHEA 1175 MAIPU
TELEFONO 21683

Empató River y Perdió Rosario Central en Colombia

CALI. - Cuando ya el Deportivo Cali veía alejarse la posibilidad del triunfo, surgió una sutil maniobra del mejor jugador de la cancha, Willington Ortiz, quien le dio el balón a Alvarez, para que éste convirtiera y lograr el gol que le dio a su equipo la victoria ante Central, por uno a cero. Una victoria que le permite seguir teniendo esperanzas y que a su vez deja prácticamente sin posibilidades a Central en la Copa Libertadores de América.

Rosario Central contó con dos claras jugadas para lograr la apertura del marcador, pero primero Bacas, sólo ante el arquero, se perdió el gol y posteriormente fue Orte el que desperdició la gran oportunidad, al no poder pegarle bien a un centro de Coscia.

SINTESIS

DEPORTIVO CALI: Zappe; Pachón, Romero, Capiello y Castro; Alvarez, Valverde y Ruiz Moreno; Torres, W. Ortiz y Benítez. D.T.: E. Righi.

ROSARIO CENTRAL: Carnevali; Ghielmetti, Craiyacich, Bauzá y J. García; Gaitán, Sperandío y Bacas; Coscia, Marchetti y Orte. D.T.: A. Zof.

GOL: en el segundo tiempo, 42 Alvarez.

CAMBIOS: en el segundo tiempo, al comenzar, Agudelo por Benítez, 14' Palma por Marchetti y 26' Chazarreta por Craiyacich.

Cancha: Pascual Guerrero. Arbitro: Edison Pérez

RIVER LOGRO SU OBJETIVO

BARRANQUILLA. - River llegó aquí dispuesto a llevarse algún punto y por eso bregó durante todo el encuentro, defraudando las expectativas que generó en esta ciudad. Pero dentro del pragmatismo que rige al fútbol actual, máxime en la Copa Libertadores de América, el conjunto argentino logró su objetivo, al empatar sin goles con el Júnior de Barranquilla, en el estadio Romelio Martínez, con quien comparte el liderazgo, con tres puntos, en el grupo clasificatorio número uno.

La más clara oportunidad de Júnior fue sobre el final, cuando Arregui habilitó en profundidad a Tutino, quien esquivó a Fillol y con todo el marco a su disposición remató desviado. Allí se fueron las esperanzas del Júniors. Mientras que los hombres de River se retiraron satisfechos, a pesar de haber defraudado tantas expectativas, aunque el objetivo había sido logrado.

La oportunidad más clara de los "millonarios" estuvo en los pies de Passarella, que remató un penal en forma suave y a la derecha y Delménico contuvo.

SINTESIS

JUNIOR: Delménico; Reyes, Miranda, Verdugo y Cervantes; Tutino, Galván y Arregui; Martínez, Fornari y Barraza. D.T. J. Varacka.

RIVER PLATE: Fillol Saporiti, Pavoni, Passarella y Tarantini; Iervasi, Merlo y Alonso; P. González, R. Díaz y Commisso. D.T.: A. Labruna.

CAMBIO: en el segundo tiempo, 19' Molinari por Fornari.

INCIDENCIAS: en el segundo tiempo, 9' Delménico le detuvo un tiro penal a Passarella.

Arbitro: Luis Darrosa (Uruguay). Cancha: Romelio Martínez. Recaudación: 130.000 dólares.

DESPENSA
y
FIAMBRERIA
LA-QUE-LU
De Raúl A. Etchelet
Belgrano 570 - Tel. 21138 - Maipú

DACTILOGRAFIA
SE RECIBEN ALUMNOS
COPIAS
TRABAJOS PRACTICOS
LAPRIDA 254 Tel. 21331

CEREALERA
LA POSTA
S. R. L.
PLANTA DE SILOS Y OFICINA: Ayacucho y San Lorenzo
C. C. 83 - T. E. 21055
Maipú (7160) - Bs. As.
* ACOPIO DE:
Cereales - Semillas - Pasturas en General
* VENTA DE:
Fertilizantes - Máquina Clasificadora y Calibradora de Cereales (a su disposición)
* MATERIALES RURALES:
Postes de acacia y quebracho de distintas medidas - Alambres - Varillas - Torniquetes en general
* FABRICA DE:
Mangas - Tranqueras - Cargadores - Guardaganados, etc. (construcción de las mismas de acuerdo a vuestro pedido).
* REPRESENTANTE DE:
Compañía de Seguros "LA FRANCO ARGENTINA Sociedad Anónima"

Confitería DAN-MAR
de Daniel Moschini
POSTRES - MASAS - FACTURAS
BELGRANO 424 T. E. 21372 MAIPU

RESTAURANT Y BAR
"EL RECREO"
de Osvaldo Martínez y Sra.

Despedidas - Casamientos - Lunch - Parrillas y Minutas
LAVALLE Y RUTA 2 MAIPU

MUSEO MUNICIPAL "KAKEL HUINCA" Maipú Bs. As.

Diversas Reacciones Ante el Paquete de Medidas Económicas

(Información en página 14

Sigaut: «El Programa de Expansión es Nuestro Desafío»

BUENOS AIRES, (TELAM). — El ministro de Economía, Hacienda y Finanzas, Lorenzo Sigaut, manifestó que el gobierno había depositado grandes esperanzas en el sector agropecuario y que esperaban recibir la "contrapartida" del mismo a través de un significativo aumento en la próxima campaña.

En breves declaraciones radiales difundidas ayer, Sigaut señaló que "al sector agropecuario lo tenemos incluído en nuestro programa como uno de los intérpretes principales; hemos hecho un esfuerzo grande en este programa y esperamos conseguir la contrapartida del sector, que debe traducirse en un crecimiento significativo de la próxima siembra".

"PONGAMOS AL HOMBRO"

Acotó que "eso le va a venir bien a los productores, a nosotros y en definitiva al país", resaltando que el programa de reactivación económica "implica para el sector agropecuario un reconocimiento que en los últimos tiempos no lo estaba recibiendo".

Finalmente el titular del Palacio de Hacienda expresó que "el programa de expansión que hemos hecho público ayer es nuestro desafío; todo es cuestión de que los argentinos pongamos el hombro".

Sarampión

BUENOS AIRES (Télam). - El lunes próximo se iniciará un operativo de vacunación antisarampionosa, que incluirán a todos los niños no vacunados, y que no hayan padecido la enfermedad; entre nueve meses y 6 años de edad y se revacunará a los que hubieran recibido una dosis, de menos de un año. El operativo, que se efectuará en todos los centros asistenciales.

LA VOZ

Año LXXIX Nº 21.161 | Edición de 16 páginas | MAIPU Viernes 3 de abril de 1981 | Precio del Ej. $ 1.000

Carnes: Aranceles

BUENOS AIRES (Télam). - Las carnes enfriadas tienen un derecho de exportación de un dos por ciento, que se aplicará a partir del 1 de marzo de 1982 y las carnes conservadas, tienen un reembolso del dos por ciento, informó el Ministerio de Agricultura y Ganadería.

Esta información fue dada a conocer por este organismo, que dice, „no fue interpretado el tema".

La Primera Reunión del Gabinete Nacional

BUENOS AIRES, (TELAM). — El presidente Roberto Eduardo Viola completó hoy ante el gabinete nacional las precisiones políticas para cada ministerio dentro de las pautas establecidas oportunamente por la Junta Militar.

La complementación que efectuó hoy el jefe del Estado fue la continuación de la orientación básica dada a los trece ministros en oportunidad del ofrecimiento de sus cargos.

Durante la reunión de la fecha, que se prolongó por espacio de tres horas y cuarenta y cinco minutos a partir de las 17.30, el presidente Viola realizó una exposición amplia, profundizando conceptos, tras lo cual se registró un diálogo con los integrantes del gabinete nacional.

Esta información fue proporcionada al término del encuentro por el secretario de Información Pública, general de brigada Raúl José Ortiz, que, acotó, el presidente de la Nación cedió luego la palabra al ministro de Economía, Hacienda y Finanzas, doctor Lorenzo Sigaut, quien completó su exposición en el área económica con relación a las medidas dadas a conocer en la víspera.

Reveló que quedó en claro dentro del gabinete nacional el porqué de las medidas adoptadas, las cuales permiten visualizar una orientación de futuro y que se proyectarán más adelante.

Los demás integrantes del área económica, por su parte, expusieron su coincidencia con la solución lograda que es "la más apta para el conjunto de los sectores", según indicó el general Ortiz, tras lo cual señaló que "el ministro Sigaut ha contagiado su optimismo en cuanto a la gravitación de esas medidas en el futuro".

Reconoció que el esfuerzo es de todos los sectores y que "es la solución más apta que se pudo obtener a pesar de que en algunos de ellos no hayan comprensión, por ahora".

"Esta solución —acotó— contempla al conjunto de sectores y ese es el concepto general del gabinete económico y demás funcionarios gubernamentales".

Reiteró que el presidente Viola ratificó su pensamiento con relación a los lineamientos básicos que hiciera conocer en su reciente mensaje al país.

Se aclaró que el gabinete nacional sesionaría nuevamente el próximo jueves.

Indicó por otra parte, que las retenciones a aplicar a las exportaciones agrarias dejarán en las arcas del tesoro nacional este año, aproximadamente 850 millones de dólares.

También calificó como un "hecho inusual" la circunstancia de que esas retenciones disminuyan progresivamente hasta desaparecer hacia fines de año. Agregó que en el gabinete nacional se aprobó una propuesta para que esas medidas económicas sean explicadas en forma "didáctica".

MERMA DE TASAS DE INTERES

BUENOS AIRES, (TELAM). — Dado el nuevo panorama que provocó el conjunto de medidas adoptadas anoche por el gobierno nacional en materia cambiaria, y sus reflejos en el mercado financiero, el Banco Nacional de Desarrollo anunció para hoy una baja ostensible en las tasas de interés para sus operaciones a plazo fijo.

La institución anticipó que desde hoy ofrecerá para imposiciones a 7 días un 78 por ciento de interés, frente a la oferta que rigió hasta hoy, del 90 por ciento.

La tendencia marcadamente declinante se reitera en todos los casos: para 15 días el BANADE pasa a abonar el 81 por ciento (antes era el 93%); el 84 por ciento para 23 días (96 por ciento); 30 días, 87 por ciento (99%); 60 días, 80 por ciento (90 por ciento); 120 días, 80 por ciento (87 por ciento), 150 días, 79 por ciento (87%), y 365 días 78 por ciento (90 por ciento).

Por su parte, el Banco de la Nación Argentina adoptó una resolución similar, anunciando para mañana una reducción de sus tasas de interés.

La institución ofrece el 80 por ciento para imposiciones a 30 y 45 días, 79 por ciento para 60 días, 78 para 90 y 77 para los demás plazos.

A su vez, también se redujo el costo del crédito, la tasa para 30 días se fijó en el 88 por ciento; para 60 días el 84 por ciento; para 90 el 80 por ciento; para 120 días el 76 por ciento; el 73 por ciento para 150 días y 70 por ciento para 6 meses.

Celebración Radical

BUENOS AIRES (Télam). — En un acto a realizarse a las 21.30 horas, en el club Sportivo Dokc Sud, sita en Leandro Alem 1.255, recordará hoy la Unión Cívica Radical el triunfo partidario en las elecciones bonaerenses del 5 de abril de 1931, que fueron anuladas por el gobierno de Uriburu.

Hablará el doctor Raúl Alfonsín y el titular del Comité de Avellaneda, doctor Juan Manuel Casella. Estaba previsto que también lo hiciera el presidente del Comité Nacional, doctor Ricardo Balbín, pero su participación está condicionada por la evolución de una afección renal.

En un documento, el Comité de la provincia de Buenos Aires de la UCR expresa, en otros conceptos: "El desconocimiento de la voluntad popular del 5 de abril de 1931 trajo como consecuencia años de fraude, la revancha popular de 1946 y seis interrupciones de gobiernos institucionales".

Frúgeli Visita la Corte

BUENOS AIRES, (TELAM). — El ministro de Justicia., Dr. Amadeo Frúgoli, realizará hoy una visita a los integrantes de la Corte Suprema de Justicia de la Nación.

Frúgoli concurrirá a las 12 al edificio de los Tribunales donde presentará sus saludos al titular del alto tribunal, Dr. Adolfo Gabrielli, a los ministros, doctores Pedro Frías, Elías Guastavino, César Black y Abelardo Rossi, y al procurador Mario J. López.

El titular de la cartera de Justicia será acompañado a su vez por los subsecretarios de Asuntos Legislativos, Dr. Francisco de Durañona y Vedia, y de Justicia, Dr. Emilio Daireaux.

Culminan los Festejos de la Fiesta del Ternero y Día de la Yerra

(INFORMAC. PAGINA 5)

Reagan Estuvo al Borde de la Muerte

WASHINGTON, (TELAM). — El presidente norteamericano Ronald Reagan, estuvo al borde de la muerte, a poco del atentado del lunes pasado, debido a la hemorragia que le produjo el balazo en el pulmón izquierdo, revelaron hoy los médicos del hospital "George Wáshington", donde se atiende el mandatario.

Un vocero médico señaló que Reagan, al entrar al hospital, no podía respirar, además de la lesión, por la hemorragia interna que le ocupaba gran parte del pulmón y dijo que recién después de la operación de tres horas, comenzó a estabilizarse.

El portavoz añadió que Reagan tenía "problemas cardíacos, respiratorios y estuvo al borde del shock" generalizado y se agregó que la presión arterial había descendido a 7 y 8, solamente.

A 72 horas del atentado, el mandatario continúa recibiendo a sus colaboradores, se ha levantado y camina por la habitación, aunque sufre agudos dolores, originados por la operación de tres horas a que se lo sometió para extraerle la bala y la sangre de la hemorragia interna, que estuvo a punto de matarlo.

Los agentes del servicio secreto creyeron, en principio, que el presidente no había sido herido y una vez dentro del automóvil, oordenaron al chofer dirigirse a la Casa Blanca —lo que, de haberse hecho, hubiera significado la muerte de Reagan— pero uno de ellos advirtió que el mandatario tenía un hilo de sangre en la boca y cambió sobre la marcha, el destino del automóvil, lo que le salvó la vida.

El portavoz de la Casa Blanca, Larry Speaks —que reemplaza al jefe de Prensa, James Brady, gravemente herido en el mismo episodio— anunció hoy que Reagan se reintegrará pronto a la casa de gobierno y que no aplazará la entrevista, a fin de mes, con el presidente mexicano, José López Portillo.

Brady, ha recuperado en parte el control de sus miembros y ha experimentado una mejoría calificada como "milagrosa", aunque aún subsisten dudas sobre su recuperación total. Los dos agentes también heridos, Timothy Mac Carthy y Thomas Delahanty, se mantienen estacionarios, aunque se cree que vivirán.

Reagan recibió hoy a su esposa Nancy y el vicepresidente George Bush, y los médicos anunciaron que probablemente la próxima semana abandone el hospital, aunque el período de recuperación total durará dos o tres meses, en los que deberá hacer una vida reposada.

Reagan ha sido trasladado ya de la sección de terapia intensiva a una habitación privada y ocupa todo un ala del hospital Universitario, donde se han instalado equipos especiales de comunicaciones para atender la actividad presidencial.

El joven autor del atentado, John Hinkley, de 22 años, permanece detenido en una base naval de Virginia donde se lo está sometiendo a exámenes psiquiátricos y se cree que hoy o mañana deberá comparecer ante el juez.

Finalmente, en Pekín, el "Diario del Pueblo" del Partido Comunista, opinó que la venta libre de armas en los Estados Unidos es uno de los principales factores de la violencia en ese país y también del atentado a Reagan.

El órgano oficial del comunismo chino señaló que ahora podría tal vez aprobarse una ley contra esa venta, pero añadió que en el Congreso habrá oposición por parte de los vendedores de armas.

Diario LA VOZ

Registro Nacional de la Propiedad Intelectual: 62762
Adherido al Servicio de la Agencia TELAM
Dirección y Redacción:
SARMIENTO 357 - TELEFONO 21001

DIA 93 Semana 14 Año 1981
CUARTO MENGUANTE
S. FCO. DE PADUA

Sociedad Italiana de S.M.

CONVOCATORIA

Maipú, 25 de marzo de 1981

Señores socios:

Se invita a usted a la Asamblea General Ordinaria que se realizará en nuestra Secretaría, calle Rivadavia 555 de nuestra ciudad, el próximo domingo 12 de abril, a las 10, con el objeto de tratar el siguiente

ORDEN DEL DIA

1º - Aprobación y fijación de la cuota social y cuota de ingreso.

2º - Designación de dos socios para firmar el acta de la Asamblea con el señor presidente y secretario de la Sociedad.

3º - Consideración y aprobación de la Memoria, Balance General y Cuenta de Gastos y Recursos, correspondiente al ejercicio cerrado el 31 de diciembre de 1980.

4º - Información sobre la ampliación de la Sede Social y el Panteón Social.

Saludamos a ustedes muy atentamente.

VITO F. SPINA Secretario — **MAURO GOLE** Presidente

Nota: En caso que no hubiere número legal, para la hora citada, se realizará la Asamblea media hora después de la fijada con el número de socios que establece el Art. 19 del Estatuto.

Profesionales

Dr. LUIS CARLOS GIORGI
Doctor en Medicina
Rivadavia 349 Tel. 21657 Maipú

Dr. MARIO A. SALOMON
Médico
Atiende de 16 a 20
Ramos Mejía 561 Maipú

Consultorio Dental
Dr. MIGUEL A. ZANADA
Odontólogo
Dr. ALBERTO DZIWAK
Especialista en Ortodoncia
Atiende Martes 7 de abril
Atiende Mutuales
J. Lynch 627 Tel. 21681 Maipú

LUDOVICO H. FILLEAUDEAU
Especialista en Niños
Ex Médico del Hospital de Niños de La Plata
Mitre 774 Tel. 0267-5542
Gral. Madariaga

Roberto Jorge Depaoli
Arquitecto
Lavalle 989 Tel. 21377 - Maipú
Córdoba 2661 Tel. 37252 - MdP

Laboratorio MAIPU
Análisis Clínicos - Atención de las Mutuales
Dr. PEDRO MARTIN
Bioquímico
Lavalle y Laprida Tel. 21040
Maipú

Dra. MABEL PEDRETTI de SEGRETIN
Doctora
Análisis Clínicos y Bacteriológico
Atención en domicilio
Mutuales
J. Lynch y Pellegrini
Teléfono 21712 Maipú

Estudio Jurídico "Guma"
OSCAR L. GUMA
JULIO A. GUMA
Abogados
Alsina 249 Tel. 21248 - 21031

ARNOLDO DOMINGO GLARIA
Abogado
V. López 452 Tel. 21556 - 21071

EDUARDO ALBERTO POZZO
Contador Público Nacional
Lavalle 919 Tel. 21639 Maipú

Dr. Daniel Faimbrum
MEDICO
Obesidad. Tratamiento sin régimen de comidas. Reumatismo, Várices. Alergia. Piel. Problemas
Atenderá:
Pedir turno:
LAVALLE 607, 1er. piso. MAIPU

ROSA MARIA PERUCHENA
Abogada
Belgrano 906 Tel. 21136 Maipú
Av. Belgrano 1123, 3er. piso 14
Tel. 372-498 Buenos Aires

ADALBERTO PAJON
Escribano Público
Registro de Contrato Nº 4
Atiende diariamente de 9 a 12 y de 16 a 19
Madero 216 Tel. 21151 Maipú

HUGO RODOLFO CIAFARDO
Procurador Nacional
Jubilaciones - Pensiones
Atiende de 16 a 20
Madero 741 Maipú

MARTIN A. RAPPALLINI
NELIDA E. ALZA
Escribanos Públicos Nacionales
Madero 473 Tel. 21019 Maipú

MAXIMO A. TOGNI
Escribano Público Nacional
Madero 353 Tel. 21070 Maipú

Estudio Jurídico "FAHEY"
HORACIO A. FAHEY
HORACIO G. FAHEY **CARLOS H. FAHEY**
Abogados
Alsina 551 Teléfonos 21175 - 21268

Dr. Héctor González Casey
MEDICO
Problemas de columna, asma, trastornos digestivos y nerviosos. - Obesidad - Pie plano.
Atenderá: Viernes 10 de abril
Ramos Mexía 63 Tel. 21621

SERVICIO DE BAR
"TIP—TOP"
ABIERTO LAS 24 HORAS
- CAFE CREMA
- SANDWICHES CALIENTES
- GOLOSINAS
- GASEOSAS

ESTACION DE SERVICIO AUTORIZADA
"LA CURVA"
de LORENZO - CONSOLI
RUTA 2 KILOMETRO 273½
TELEFONO 21448
MAIPU (Bs. As.)

MUSEO MUNICIPAL "KAKEL HUINCUL" Maipú Bs As

Córdoba: Dejan sin Efecto Tarifas del Transporte de Cargas

CORDOBA, (TELAM). — Por resolución de la Secretaría de Obras y Servicios Públicos de la provincia, se dispuso dejar sin efecto los valores tarifarios que regían desde el 1 de setiembre pasado para el transporte automotor de cereales, oleaginosas, forrajeras, productos y subproductos derivados.

La resolución, dada a conocer por el titular de esa cartera, ingeniero Enrique Finnochietti en el curso de una conferencia de prensa, implica colocar este servicio en el marco definido del libre juego de la oferta y la demanda.

El secretario de Estado, quien se encontraba acompañado de funcionarios de la repartición, indicó que con esta norma, la provincia queda identificada con la política aplicada en el orden nacional y en las provincias cerealeras del país, respecto de la prescindencia del Estado en la fijación de los precios para el transporte de granos. El criterio es acorde —puntualizó—, con la necesidad de liberar toda traba en la formación de los precios de mercado. Las tarifas fijadas por el Estado en la materia —señaló—, han resultado en muchos casos verdaderos agentes generadores de aumentos de costos que se trasladan a diferentes etapas de la comercialización.

Finalmente, al respecto el funcionario destacó que "buena parte de la producción cerealera de la provincia tiene como destino los puertos de embarque ubicados fuera del territorio provincial, lo que transforma su transporte por carreteras en tráfico interjurisdiccional sometido a la normativa nacional".

REGULACION DEL TRANSITO

Asimismo, en la oportunidad, el ingeniero Finnocchietti informó que ante el creciente deterioro de las rutas provinciales por el crecimiento alcanzado por el transporte de pasajeros y cargas, y el cada vez mayor número de accidentes, se ha resuelto establecer una más eficaz regulación del tránsito, mediante la aplicación de un conjunto de medidas tendientes a preservar la seguridad de los usuarios y la infraestructura vial.

Para tal fin, la Secretaría ha elaborado una reglamentación ajustada a los principios sustentados por el Consejo Interprovincial de Ministros de Obras Públicas (CIMOP), y sobre esa base se dictó el decreto 1174, sobre pesos y dimensiones de los vehículos que transiten las rutas provinciales. La norma, define como ámbito de aplicación a la provincia de Córdoba, y como autoridad de aplicación a la Dirección Provincial de Transporte y las normas complementarias y suplementarias, tales como pesos y dimensiones y relación potencia-peso de los vehículos destinados al transporte de pasajeros y de cargas son concordantes con las que rigen en el orden nacional. Entre los aspectos destacables del decreto, se cuentan la definición clara de las responsabilidades emergentes por infracciones que se cometan, y está previsto llevar un registro de infractores que permitirá determinar las reincidencias. Entre las penalidades previstas, puede llegarse hasta la inhabilitación del vehículo, y especialmente se consignó qeu el texto general de la norma, cuenta con la suficiente flexibilidad para poder adecuar su aplicación a las normas que se dicten en el orden nacional sobre la materia (Ley Nacional de Tránsito, etc.).

AUMENTAN LAS TARIFAS FERROVIARIAS

BUENOS AIRES, (TELAM). — Las tarifas de los servicios ferroviarios urbanos y suburbanos de pasajeros y los correspondientes a cargas en general, han sido incrementados en un cinco por ciento, a partir del día de ayer jueves.

Así lo establece una resolución del Ministerio de Obras y Servicios Públicos, "de acuerdo con las pautas establecidas para la determinación de las tarifas de los servicios públicos".

La citada resolución que lleva el número 281, de fecha 31 de marzo, dice textualmente: "Autorizar a Ferrocarriles Argentinos a incrementar en un cinco por ciento en relación con los niveles tarifarios vigentes, las tarifas de los servicios de transporte que seguidamente se determinan, a partir de las fechas que en cada caso se indican:

Servicios de cargas en general (equipajes, lotes acelerados y comunes cargas por vagón, animales en pie y servicios accesorios o complementarios) a partir de la hora cero del día 3 de abril de 1981.

Servicios de pasajeros urbanos y suburbanos de Buenos Aires: a partir de la hora cero del día 3 de abril de 1981".

Es de recordar que hace 19 días, precisamente el 15 de marzo pasado, estas tarifas fueron incrementadas en un diez por ciento promedio para los servicios de pasajeros urbanos y suburbanos y en un seis por ciento los de cargas generales. En esa oportunidad, no experimentaron aumento los boletos de ida correspondiente a la primera sección para viajar hasta 20 kilómetros.

LA CLINICA DEL CITROEN
de LUIS V. ORTEGA
RUTA 2 y MORENO
TELEFONO 21108 MAIPU

ARGEN-GAS
PLANTA ENVASADORA GAS LICUADO
Distribuidores en Toda la Zona
RUTA 2 - KILOMETRO 274
TELEFONO 21398
MAIPU (Bs. As.)

BREACK T. S.
0 Km. 1981, color azul cosmo,
con aire acondicionado
Jorge A. Manzo
AUTOMOTORES
RUTA 2 Km. 275 MAIPU
DEPARTAMENTO USADOS

R-12 TL	77-79-80
R-12 TS	77-78
Breack R-12	73-77
Ford Taunus	75
Fiat 1600	70
Fiat 128 Europa	80
Fiat 600	74
Chevy	1971
Peugeot 504	1972
Citroen 3CV	1977
Citroen 2CV	1962-1968
Ford Falcon	1964
Peugeot 404 GP, muy bueno	1974

Y muchos más. Consúltenos.

José María Lago
E HIJO
REPUESTOS Y ACCESORIOS
Baterías PRESTOLITE
Agencia ESSO
Neumáticos GOOD-YEAR
BELGRANO 760 T. E. 21058 MAIPU

Reparamos su antena de televisión.
Se aproxima el invierno
¿TIENE SU CALEFACTOR ESKABE EN CONDICIONES?
De no ser así, llámenos
Alberto Marmontel
TUCUMAN 81 TEL. 21080

POSTES - VARILLAS - TORNIQUETAS - CORRALES - MANGAS
Y TODA LA LINEA DE ARTICULOS RURALES
NO DEJE DE CONSULTARNOS, HALLARA LOS MEJORES PRECIOS
ASERRADERO EL INDEPENDIENTE
de Heriberto Fernández Diorio y Cía.
Casa Central: Calle 1, Nº 566 Balcarce
Sucursal: Julián Lynch 1596 Teléfono 21488 Maipú

Derogáronse Todos los Programas de Rebajas Arancelarias

BUENOS AIRES, (TELAM). — El Ministerio de Economía, Hacienda y Finanzas decidió derogar todos los programas de rebajas arancelarias, con excepción de los correspondientes a la industria automotriz.

Aún cuando ello quedaba implícito en los anuncios formulados ayer por el titular de esa cartera de Estado, doctor Lorenzo Sigaut, la medida fue dispuesta explícitamente en la resolución Nº 1 del Ministerio de Economía, Hacienda y Finanzas publicadas hoy en el Boletín Oficial.

La norma prevé una reforma al régimen de aranceles, reimplantando además derechos de exportación para productos de origen agropecuario, aún cuando una comisión conformada por las carteras del área económica tendrán la misión de evaluar los sistemas de reembolsos y aranceles, con un plazo de 180 días.

En cuanto a los aranceles de importación, se decidió rebajar del 55 al 43 por ciento el derecho máximo, mientras que las tasas que se ubiquen por debajo de ese límite no sufrirán reducciones. Asimismo, los aranceles que aún se encuentran por sobre el 55 por ciento serán rebajados en doce puntos.

La excepción a esta regla la constituye la industria automotriz sector para el que además se respetará el cronograma de rebajas graduales. Actualmente el arancel de importación es del 75 por ciento, mientras que a partir del 1 de enero de 1982 será del 55 por ciento. De todos modos queda pendiente una reconsideración de los aforos, valores que se asignan por centímetro cúbico de cilindrada y que actualmente se encuentra en 3,5 dólares.

La resolución Nº 1 del Ministerio de Economía, Hacienda y Finanzas, determina las posiciones arancelarias correspondientes a la industria automotriz, comprendiendo automóviles, ambulancias, ómnibus, camiones, así como chasis y carrocerías para esos vehículos.

Ferias Bozzano Macchi s.a.

Comisiones — Consignaciones

MARTES 28 DE ABRIL

GORDO, CONSERVA, INVERNADA Y CRIA

Casa Central:

MADERO y RIVADAVIA T. E. 21128-21258-21516 MAIPU

DELFOR ARTIÑANO

Martillero Público - Folio 394 - Tomo 1 - Dolores

Administraciones - Remates - Comisiones - Seguros - Representaciones

MAIPU: Belgrano 297. Tel. 21-798 — LAS ARMAS: Tel. 19 y 26

— Pala Hidráulica, de 3 m. montada sobre neumáticos
— Arado 4 rejas 14" MIGRA c/cajón de sembrar maíz de 2 surcos.
— Un juego cajones para aplicar a rastra de discos.
— Hileradora Ardanaz: 16" de corte
— Casilla rodante (nueva)
— Alquilo local, 8x8, con teléf. para depósito, sobre Ruta 2.
— Vendo terreno en esquina, sobre asfalto, con edificación, ubicado en calle Necochea y Alem (Maipú).
— Jeep IKA, modelo 67

CONSULTAR PRECIOS Y CONDICIONES

Y Ud. Todavía no es Socio?

SM STAFF MEDICO S. A.

le da sin cargo:

- Especialidades
- Chequeos totales
- Análisis - Radiografías
- Internaciones - Maternidad
- Terapia intensiva y unidad coronaria
- Visitas sín límites

Por una cuota mensual **50 o/o** de descuentos en medicamentos

Libre elección de Médico y Sanatorio en todo el país y exterior

PLAN ESPECIAL PARA COMERCIANTES, CHACAREROS Y GANADEROS, DEL 20 DE ENERO AL 5 DE FEBRERO

SIN CUOTA DE INGRESO

Asóciese Ya!!!

PIDA PROMOTOR A:

Márquez 104 - Tel. 6317 DOLORES — Belgrano 46 - Tel. 23442 CHASCOMUS

Arenales 1686 (1061). Tel. 44-9477/0975/42-3834. BS. AS.

EN MAIPU: ALSINA 291

SAN CAYETANO AUTOMOTORES

ALSINA y RAMOS MEJIA — MAIPU (Bs. As.)

OFRECE AUTOMOTORES NUEVOS Y USADOS

Torino coupé	1969	Citroen	1969	Baqueano 500 - IKA	1961
Dodge 1500	1974	Falcon	1965	Estanciera - IKA	61-64
Pick-up Ford F100, V8	1967	Falcon con motor diesel	1972	Fiat 128	1972
Falcon	1968	Rastrojero Diesel	1955	Torino 4 puertas	1969
Pick-up Fiat 1600	1972	Ford F-350 - Diesel	1974	Fiat 1600	1970
Fiat 600	1966	Acoplado Aiello para 8 ton.	1977	Pick-up Dodge Diesel	1977
Falcon	1977	Fiat 128	1973	Ford Fairlane 500	1971
Acoplado "Ardanás" p/2 Ton.		Casilla Rodante, 4 ruedas		Tractor Deutz D. 30 Tractor Someca 45	

MUSEO MUNICIPAL "KAKEL HUINCUL" Maipu Bs As

Hace 25 Años

Maipú, 3 de abril de 1956

FIJAN PUNTOS DE VISTAS SOBRE PROBLEMAS GANADEROS LAS ASOCIACIONES RURALES DE MAIPU Y GENEREL GUIDO

Las Asociaciones Rurales de Maipú y General Guido, ante la situación que atraviesa actualmente la ganadería, han elevado al presidente de la Nación, general Aramburu, un memorial puntualizándole diversos problemas que afectan a la ganadería y las soluciones que a su juicio convienen. Transcribimos los puntos que señala el memorial:

a) Valorización del mamón y haciendas nuevas, lo que acarreará un aumento de vientres en la receptividad de loscampos al poder realizar las ventas temprano.

b) Subvención a los mataderos particulares, al igual que se hacen a los frigoríficos, con lo que desaparecerá los privilegios, teniendo a la supresión total de la misma.

c) Volver al primitivo tenor de la ley de carnes, realización del ministro Di Tomaso, para proteger al pequeño y mediano productor, frente a los intereses que provocaron los grandes debates en nuestro parlamento y que no sería conveniente que se volviera a repetir.

NOTAS POLICIALES

Ayer a las 16.30 horas en la intersección de las calles Ramos Mexía y Rivadavia, la camioneta Institec, patente Nº 482.265, guiada por Mario José Bachex, chocó con una motocicleta, guiada por el agente dt la Policía Caminera, Pedro Silvero, resultando éste con traumatismo región cérvico-dorsal y probable fractura de la columna, siendo su estado grave. Bachex fue detenido y luego recuperó la libertad.

SOCIALES

Enlace Irazábal — Fernáudez

El sábado próximo será consagrado en esta ciudad el enlace de la señorita Elda Soledad Irazábal con el señor Roberto A. Fernández, ambos relacionados en ésta.

Apadrinarán la ceremonia religiosa la señora Josefa V. de Fernández y el señor Jorge Irazábal

El acto civil será testificado por la señora América I. de Camino y el señor Carlos Bowers.

MONEDAS SIN VALOR

El Banco Central de la República Argentina, hizo saber que serán sin valor las monedas que ostenten inscripciones en cualquier forma que sea, las letras V.P.A.

A ese efecto impartió las instrucciones necesarias para que sus organismos de contralor procedan a retirarlas de circulación.

La medida obedece a las leyes en vigencia, que determinan que todo efectivo circulante que presente signos modificatorios, debe ser puesto fuera de circulación.

EL RELOJ DE LA IGLESIA

El reloj ubicado en la torre de la iglesia es un servicio útil, que rige las diversas actividades de la población, porque la mayoría se rige por él para sus horarios habituales.

Cuando no funciona, como ahora, crea inconvenientes, y es opr eso que esperamos que sea reparado, como así también que se lo ilumine, para que siga brindando sus servicios tan necesarios.

3ª GRAN PEÑA SHOW

Tango y Folklore

11 DE ABRIL - 20 HS.

Club Newbery

Organiza: Amigos del Jardín de Infantes Nº 1 Maipú

Los Actos de la Fiesta del Ternero y Día de la Yerra

Viernes 3 de abril

CLUB SOCIAL

19 horas: Continuación del "Segundo Ciclo Técnico Informativo". Tema: Avances en Parasitosis Gastrointestinal. Doctor Carlos Entrocasso.

INSTALACIONES EX BARRACA LAHUSEN

21 horas: Gran Final del 6º Certamen Promocional de Folklore. Actuacióón Peña Huayra Muyoj; Quinteto Nuevo. (Conjunto auspiciado por la Dirección de Cultura de la Municipalidad de Tandil).

Sábado 4 de abril

PLAZA SAN MARTIN

8.30 horas: Izamiento de la Bandera Nacional.

CHACRA MUNICIPAL

8 horas: Yerra; 10 hs:Gran jineteada a largar de la Gatera; 11hs: Presentación y Jura de las tropillas; 11.30: Jineteadas de novillos; 12.30: Almuerzo criollo; 13 hs: Jura de recados 3 categorías: emprendado. Sogas y épocas; 14 hs: Gran jineteada con bastos y encimeras. Caballada: Centro Tradicionalista Ayacucho, Cholo Najurieta y Rulo Monje; 16 hs: Actuación del Ballet Los Del Sur de la Dirección de Cultura de la Municipalidad de Tres de Febrero. Conducción y animación: Pastor Luna.

SOCIEDAD RURAL

13 horas: Finalización entrada de terneros de la XI Exposición de Terneros del Destete; 17 hs: Jura de los mejores lotes de Terneros del Destete. Trabajo de los Sres. Jurados de las distintas razas y cruzas.

PLAZA SAN MARTIN

18 hs:. Arrío de la Bandera Nacional.

EN EL HALL DE LA MUNICIPALIDAD

18.15 hs.: Exposición de Pinturas de Ana María Garabetta. Auspiciada por la Dirección de Cultura de Ayacucho. Entrega de Premios del Concurso Literario, organizado por AIBA.

CLUB SOCIAL

18.30 hs.: Muestra de Pintura Argentina Contemporánea, organizada por el Centro Cultural Dr. Pedro Solanet; 19 hs.: Cóctel de agasajo a autoridades, periodismo e invitados especiales. Presentación de las aspirantes a Reina de la XI Fiesta Nacional del Ternero y Día de la Yerra.

INSTALACIONES EX BARRACA LAHUSEN

22 hs.: Noche de Gala del Folklore. Actuación de Los 4 de Córdoba. Los Hermanos Cuestas, Rosanna Falasca, Oscar del Cerro, Mariano Moreno (Yoghurt), ganadores del 6º Certamen Promocional de Folklore. Presentación de las aspirantes a Reina. Conducción de Eduardo Zanoli y Adolfo Cassini.

Domingo 5 de abril

PLAZA SAN MARTIN

8.45: Izamiento de la Bandera Nacional.

CHACRA MUNICIPAL

8 hs.: Yerra; 9.30 hs.: Continuación de la rueda del dia anterior. Gran final con 5 hombres. Caballada: Centro Tradicionalista Ayacucho, Cholo Najurieta y Rulo Monje; 12 hs.: Almuerzo criollo; 13 hs.: Pialada de yeguas puerta afuera y monta sobre el pial. Conducción y animación: Pastor Luna.

IGLESIA PARROQUIAL

9 hs.: Misa oficial a cargo del cura párroco, presbítero Víctor Ravalli.

PALACIO MUNICIPAL

9.45 hs.: Recepción de autoridades.

SOCIEDAD RURAL

10 hs.: Bendición e inauguración de la XI Exposición de Ternero de Destete. Iniciación del remate; 11 hs.: Mesa redonda con la participación de destacados panelistas. Tema: "Comercialización de ganados y carnes" 13 hs.: Almuerzo oficial, palabras del presidente de la Asociación Civil Fiesta Nacional del Ternero y Dia de la Yerra, señor Omar R. Muñoz. Lectura de las distinciones acordadas a los mejores lotes de terneros y a los stands de la Exposición Comercial e Industrial.

AVDA. PEDRO SOLANET

16 hs.: Exhibición de la Guardia del Mar de la ciudad de Mar del Plata en todo el trayecto del desfile; 16.30 hs.: Gran desfile de carrozas, reinas, gauchos, tropillas y delegaciones visitantes.

ESTADIO MUNICIPAL

Clausura de la XI Fiesta Nacional del Ternero y Dia de la Yerra. (auspicia Banco de la Provincia de Buenos Aires). 18.30 hs.: Presentación del Ballet de Santiago Ayala (El Chúcaro) y Norma Viola. Proclamación y coronación de la Reina de la XI Fiesta Nacional del Ternero y Día de la Yerra. Fuegos artificiales.

CALLES DE LA CIUDAD

22 hs.: Fofones populares en agasajo a nuestros visitantes. Se servirá Vino Cooperación, donado por Cooperativa Agraria del Río Atuel Ltda. General Alvear (Mendoza). Conducción: Adolfo Cassini y Eduardo Zanoli. Iluminación: Cleymant (Ayacucho). Sonido: Doble C Publicidad (Ayacucho).

Florería ANALID

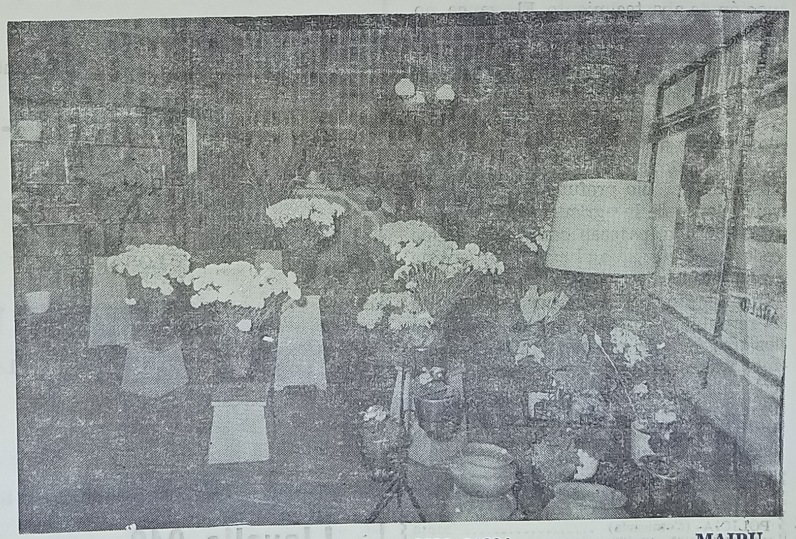

MADERO 300 TELEFONO 21334 MAIPU

LA VOZ

DIARIO DE LA MAÑANA

Fundado el 3 de Setiembre de 1902

LUIS J. FILLEAUDEAU (1915-1937)

LUDOVICO FILLEAUDEAU (1937-1980)

LUIS OSCAR FILLEAUDEAU (Director)

Maipú, viernes 3 de abril de 1981

LA ESTRUCTURA DE LA COSECHA

La observación de los valores desagregados del parte oficial que da cuenta de los rendimientos presumibles de la cosecha 1980/81, demuestran que el crecimiento productivo con respecto al año anterior se asienta exclusivamente en la excepcional performance de dos granos: el maíz y el sorgo. En ambos casos, el factor de impulso está representado por los elevados rindes unitarios mostrados por esos cultivos. Esta evolución obedece a dos razones principales: las buenas condiciones climáticas y el paquete de tecnología incorporado por el productor, especialmente semilla. Con respecto a esto último, cabe tener en cuenta que los rindes unitarios, si bien son elevados, no son superiores a los de 1977/78. Implicaría ello decir que en los últimos tres años, no hubo una incorporación significativa de tecnología en el campo argentino.

Dentro de este cuadro, la expansión en la superficie sembrada de estos cultivos se relaciona especialmente con las favorables expectativas que para las forrajerías existen en los mercados internacionales, a favor de una deficitaria situación de abastecimiento. El avance, no implica la conquista de una nueva frontera agropecuaria, sino que se realiza a expensas de otros cultivos, especialmente las oleaginosas.

La cosecha record, pues, admite varios puntos de análisis, y resulta un exceso de optimismo atribuir sus resultados a un cambio profundo en el desenvolvimiento de la agricultura argentina. Lejos de ello, parecen confirmar lo que todos sabemos: que el campo argentino padece una situación estructural de estancamiento, agravada por la caída de la rentabilidad producida en el curso de los tres últimos años. Tampoco queremos pecar de pesimistas, algo que no coincide con nosotros, pero creemos que se deben instrumentar medidas urgentes en salvaguarda de los intereses de la economía de nuestro país.

TELEFONOS DE URGENCIA

POLICIA (Comisaría)	21013
HOSPITAL MAIPU	21656
BOMBEROS VOLUNTARIOS	21400

MUSEO MUN. "KAKEL HUINCUL" Maipu Bs. As.

Información Municipal de Maipú

- Como ya se anticipara, Maipú pronto estará integrado a la Red de Comunicaciones de la Provincia de Buenos Aires, por ello a partir de ayer, se están realizando las tareas tendientes a las instalaciones definitivas del equipo de Radio Trasmisor con que contará la Municipalidad.
- Se inauguró la muestra Cultura 80, de las actividades del año de la Dirección Municipal de Cultura.
- Nuevo Horario: Intendencia Municipal, atención al público de 13 a 18.30 horas.
- Se inició el curso Iniciación a las Artes Plásticas, a cargo de la señora Daniela Alducin de Sargenti, para niños de 5 a 10 años de edad, a partir de las 17.30 horas en la Escuela de Artes, sita en el Prado Español.

VACUNACION ANTISARAMPIONOSA

Desde el 6 al 10 del corriente, se llevará a cabo la Vacunación Nacional Antisarampionosa, la que se refectuará a niños a partir de los 9 meses, hasta los 5 años cumplidos, (5 años 11 meses y 29 días).

Recibirán la segunda dosis los niños vacunados antes del año de edad.

En nuestro distrito se han fijado los siguientes puestos:

Hospital Municipal Maipú: del 6 al 10; de 9 a 17 hs.

Sala Primeros Auxilios Las Armas: del 6 al 10; de 9 a 17 horas.

Escuela Nº 7 Santo Domingo: el día 7 de 12 a 13 hs.

Escuela San Simón: el día 9 de 12 a 13 horas.

INFORMACIONES DE GENERAL GUIDO

Vacunación

La Sala de Primeros Auxilios de esta localidad, comunica a todas las madres que ya se está aplicando la vacuna contra el sarampión, para los niños de 9 meses a 5 años.

La actuación de Tu Sam

El miércoles ppdo., se presentó en el Centro Recreativo Cultura el célebre hipnólogo-yoga Tu Sam, junto a su inseparable compañera Sulma, espectáculo que contó con una gran concurrencia, ávida de presenciar cómo el artista, hace demostraciones del dominio que ejerce sobre su organismo. Este artista actuó anoche y también lo hará hoy en la ciudad de Dolores.

Cumpleaños

El día 22 cumplió años la Sra. María Rosa Rojas de Larroulet.

—El 23 festejaron un año más de vida, el Sr. Víctor Angel Loubet y la Sra. Noemí Troullet de Guebara.

—Su cumpleaños celebraron el 28 de marzo la señorita Nilda Mabel Loubet y la Sra. Eugenia Lorente de Cedarri.

—El 29 celebró sus 8 añitos el niño Javier Oscar Lorente.

—El día 30 celebró un nuevo aniversario de su natalicio la señorita Cristina Franco, Directora de la Escuela de Enseñanza Media, quien recibió con tal motivo las felicitaciones del personal y alumnos.

—El día 31 festejó sus 5 añitos con una reunión infantil el niño Martín Loubet.

—También ese día cumplieron años los señores Oscar Lorente, Abel A. Tejerina, Atilio Cortez y la señora Elba Gloria Ortiz de Seresini.

El Club Recreativo Cultura juega en Las Armas

El próximo domingo la primera y segunda división del Club Recreativo Cultura, disputarán encuentros amistosos con el Club Atlético Labarden, en el estadio de esa localidad. Los encuentros darán comienzo a las 14.30 y 16.30 horas, respectivamente. El representativo local partirá de su sede a las 13.30 horas.

Lamarque y Depaoli S. C. A.

Comunica a clientes y amigos que a partir del día 4 - 4 - 81 la agencia oficial de RENAULT ARGENTINA S. A. girará bajo la denominación

ESTRELLA DEL CAMINO S. A.

•

Y LOS INVITA A LA PRESENTACION DEL

RENAULT 18 TX 2000

EL NUEVO MODELO DE NUESTRA GAMA

•

LOS ESPERAMOS EL SABADO, A LAS 20 HORAS

Llavalle 940 Maipú

SOCIALES

Hogar feliz

Ha visto colmada su felicidad con la llegada de su primogénita, que responderá a los nombres de Vanesa Soledad, el hogar de los apreciados esposos Juan Manuel Mendiola-Silvia Esther Alza. Tanto la feliz mamá como su hijita que se asisten en la Clínica Maipú se encuentran bien.

Rumor de cuna

El hogar de los estimados esposos César Ríos-Stella Maris Arrechea se ha visto alegrado con la llegada de una hermosa nenita que responderá al nombre de Silvina. Tanto la mamá como su hijita se encuentran bien.

Nuevo profesional

En la Facultad de Farmacia y Bioquímica de la ciudad de La Plata, acaba de finalizar brillantemente sus estudios obteniendo el título de Farmacéutico, nuestro joven convecino Miguel Angel Hermida. Nuestras felicitaciones.

Felicitaciones

Con motivo de haber cumplido ayer nuestro Director el primer aniversario en la conducción de estas páginas, ha recibido dos conceptuosas cartas del Intendente Municipal, D. Félix Helú y del Director Municipal de Cultura D. Roberto A. Sargenti, las que mucho agradece y que transcribimos:

"Me dirijo a Ud. con el objeto de hacerle llegar mis felicitaciones al cumplir un año al frente de vuestro diario LA VOZ. No es vano recordar que es siempre dificultoso dar comienzo a una tarea, pero sabemos que cuando se trabaja con voluntad y ansias de aprender, los logros son por demás satisfactorios. Es por esto que aliento a Ud. y a sus colaboradores a continuar informando a nuestra comunidad y la zona, desde esas páginas, tan queridas en Maipú. Muy cordialmente. Féliz Helú, Intendente Municipal.

"Tengo el agrado de dirigirme a Ud. en esta grata fecha, en que cumple el Primer Aniversario de que encarara la dirección del querido Diario LA VOZ. Es sin duda un año de muchas experiencias y pruebas, que irán formando y plasmando vuestro andar en el ámbito de la importante tarea de estar junto al hombre de Maipú y zona, informándolo y comunicándolo con el mundo. Reciba Ud. y sus colaboradores, mis felicitaciones y mis deseos de un futuro de éxitos. Muy cordialmente. Roberto A. Sargenti, Director Municipal de Cultura.

Confitería DAN-MAR
de Daniel Moschini
POSTRES - MASAS - FACTURAS
BELGRANO 424 T. E. 21372 MAIPU

Confitería
WELLCOME
— Heladería
— Juegos Electrónicos
— Kiosco
— Tragos Largos
SAN MARTIN 290 GRAL. PIRAN
TELEFONO 127

Cumpleaños

El miércoles pasado celebró su cumpleaños la señorita Delia Varela, por lo que fue muy cumplimentada.

—Hoy celebra un nuevo aniversario de su natalicio la señorita María Graciela Parisi, por lo que ha de ser muy felicitada por familiares y amistades.

—También hoy festeja su cumpleaños la niña María Juliana Gramigna, por lo que ha de ser muy agasajada.

—Mañana celebran su cumpleaños las hermanas María Sandra y María Marcela Invernizzi Castro, por lo que han de ser muy cumplimentadas por familiares y amistades.

Agradecimiento

El Departamento de Aplicación de la Escuela Normal Superior de Maipú, hace público su agradecimiento a la Embotelladora Maipú por su maravilloso gesto, al donar útiles escolares para todos los alumnos.

Una vez más, ¡Gracias! Muchas gracias.

Desfile de modelos

El Jardín de Infantes de la Escuela Nacional Normal Superior, organiza un desfile de modelos infantiles, que se realizará el sábado 11 de abril a las 17.30 horas en el Club Atlético.

La entrada incluye la consumisión y el sorteo gratuito de un bono de compra por $ 100.000.

Balbino Daniel

A estos nombres responderá un robusto varoncito qne a venido a colmar de felicidad el hogar de los estimados esposos Raúl Alberto Ercoreca-Celia Angela Olivera. Tanto la mamá como su hijito se encuentran bien.

Baile aniversario

El Club Ferroviario realizará el próximo sábado 18 de abril un gran Baile Aniversario, el que será amenizado por el conjunto "Los Príncipes". Durante su transcurso será elegida "Miss Aniversario".

Almuerzo y baile

El Club Ferroviario con motivo de celebrar hoy sus 62 años de vida, ha dispuesto realizar el domingo 26 del corriente un gran almuerzo y a continuación un baile, el que será amenizado por el conjunto "Los Príncipes". Se reservarán las tarjetas hasta el jueves 23, a las 22 horas, y se pueden solicitar a los señores Ramón Bugallo, Emilio Martignoni y Oscar Franchini.

Cursos Libres de Perfeccionamiento Docente

El Instituto de Psicología Aplicada ha abierto la inscripción a Cursos Libres de Perfeccionamiento Docente en Psicografología, Psicopedagogía y Psicometría, para residentes en el interior. El desarrollo de los cursos de Psicopedagogía y Psicometría comprende: estudio y orientación psicológica del niño, adolescente y adulto, la orientación vocacional y profesional. "Tests, métodos y aplicación en la evaluación de las actitudes, inteligencia y personalidad. Psicografología: Análisis y estudio psicológico de la escritura en la exploración de la personalidad del adulto y del niño. Métodos y aplicación. Evaluaciones caracterológicas.

Se otorgan certificados legalizados por el Ministerio de Cultura y Educación de la Nación. Los interesados pueden solicitar informes a la Secretaría del Instituto, Viamonte 1546, Piso 3º Capital Federal (1055).

Misas

Viernes, 18.30 horas: Por Rosa Etcheverri (Chichola'. Intención de Catalina Menchaca y Flia.

—Sábado, 18.30 horas: Por los difuntos del mes de marzo. Por Gilberto Delorte y Martín Lora. Intención de sus familiares. Acción de Gracia a la Virgen de Lourdes. Intención particular.

LA CUOTA DE HUMOR

Un tacaño se encontró con un amigo que no veía hacía mucho tiempo, y después de saludarse efusivamente, decidieron ir a cenar a un restaurante.

Al llegar la cuenta, tras opípara comida, el tacaño hizo ademán, no muy convincente de tomarla, pero su amigo le dijo:

—Te suplico, Juan, déjame pagar, así me sentiré mucho mejor.

—Está bien —repuso el tacaño—.

—Si se trata de tu salud con mucho gusto.

El octogenario, sentado en el banco del parque, murmuraba continuamente:

—El erotismo se ha ido muy alto, muy alto...

—¿Qué quiere decir con eso? —Le preguntó un amigo.

—Que ya sólo lo traigo en la cabeza. —respondió el viejo con un suspiro—.

¿SERA ASI?

Nos pasamos la primera mitad de la vida tratando de comprender a la generación anterior; la otra mitad, buscando entender a la nueva.

Hay una señal de protesta que se entiende en todo el mundo: el bosttzo reprimido.

La gallina es el intermedio entre dos huevos.

Antes el teatro era espejo de la vida... Hoy no es más que el ojo de la cerradura.

EFINICION EL TIEMPO

El tiempo es demasiado lento para quienes esperan; demasiado veloz para quienes temen; excesivamente largo para los que sufren; sobradamente breve para los que gozan. Mas para aquellos que aman, el tiempo no existe.

VETERINARIA
Dr. Manuel Enrique Comesaña
SUEROS - VACUNAS - ANTISARNICOS
ANTIPARASITARIOS
ASESORAMIENTO PROFESIONAL
Diagnósticos - Tratamientos - Intervenciones
REPRESENTANTE DE:
"Fuerte Sancti Spíritu"
Líneas Completas de Laboratorios Responsables
ALSINA 243 TELEFONO 21264 MAIPU

Panadería
MAIPU
Fundada en 1878
● Pan
● Galleta
● Productos Dietéticos

Omar Muliero

UNA MANERA EXCLUSIVA DE VESTIR

—

LA MODA AL INSTANTE

BELGRANO 400 MAIPU

La Academia de Hollywood Adjudi

HOLLYWOOD, (UPI). Por Vernon Scott. — Hollywood celebró anteanoche que Ronald Reagan escapara de la muerte y eligió a "Gente como uno" como la mejor película de 1980 en una ceremonia retrasada que se inició con saludos del presidente.

Robert De Niro ganó el Oscar al mejor actor por su trabajo en "El toro salvaje" y Sissy Spacek el destinado a la mejor actriz por su papel en "La hija del minero".

"Gente como uno", el drama de una familia de clase media con un hijo adolescente suicida, ganó cuatro Oscar, entre ellos el del mejor director, para Robert Redford.

Redford entregó anteanoche el primer Oscar que haya recibido Henry Fonda en 46 años en los que el actor, de 76, personificó, según las palabras de Redford, "la naturaleza especial del carácter norteamericano; lo mejor de lo que nos gusta pensar que somos".

La ceremonia tuvo, como es tradicional, momentos extravagantes. Un impostor aceptó el Oscar al mejor cortometraje animado en nombre de un húngaro ausente. Antes de desaparecer con la estatuilla enchapada en oro de 620 dólares, el desconocido dio un discurso de agradecimiento y concedió entrevistas a la prensa.

La ceremonia, suspendida por un día debido al atentado del lunes contra Reagan, se inició con una grabación de un saludo del Presidente hecha semanas antes en la Casa Blanca.

Las 2.900 personas que asistieron a la ceremonia aplaudieron repetidamente a Reagan, especialmente cuando el animador Johnny Carson dijo: "Las noticias de hoy son buenas: el Presidente se encuentra en buen estado".

Entre los 400 fanáticos que siguieron la ceremonia frente al Music Center, algunos portaban banderas norteamericanas y carteles que decían: "Reagan, te amamos".

De Niro —de quien se esperaba que, siguiendo la tradición de Marlon Brando, no se presentara a la ceremonia— acudió para recibir su Oscar al mejor actor por su personificación del boxeador Joke La Motta en "El toro salvaje".

Spacek fue elegida como la mejor actriz de 1980 por su representación de la cantante "Country" Loretta Lynn en "La hija del minero".

La Motta asistió a la entrega y dijo: "Perdí el título en Chicago y esto es como volverlo a ganar".

Los Galardonados

HOLLYWOOD, CALIFORNIA, (AP). — Esta es la lista de los ganadores de los premios Oscar 1980, entregados anteanoche en ocasión de la quincuagési-

ma-tercera Academ
Mej
Mej
Mej
Ronald
Mej
"Gente
Mej
vin y H
Mej
uno".
Mej
vin Sar
Mej
Goldman
Mej
worth y
Mej
ma Scho
Mej
cree en
Mej
tom", Ro
llips.
Mej
Pannoni
fusz.
Mej
ward Li
land Hal
Mej
en Chim
Murray
Mej
Sonidista
ker, Pet
Mej
letra de
Mej
Michael
Ade
Company

IMPRENTA

"LA VOZ"

—o—

● TRABAJOS DE OBRA EN GENERAL

—o—

● IMPRESIONES EN DOS O TRES COLORES

—o—

Sarmiento 357

Maipú

HOROSCOPO

ARIES (Del 21-3 al 20-4)

Suerte numérica: 22-87-35. Prosperidad y buena posición económica. En el amor, todo marcha estupendamente. Confianza recíproca.

TAURO (Del 21-4 al 20-5)

Suerte numérica: 39-75-187. Estará bien colocado para tratar negocios que requieren intuición, audacia. Alegrías familiares por un acontecimiento.

GEMINIS (Del 21- al 21-6)

Suerte numérica: 23-55-87. El manejo del dinero le reclamará una atención especial y será conveniente hacer los presupuestos. Exitos deportivos.

CANCER (Del 22-6 al 23-7)

Suerte numérica: 49-92-00. En labores hay grandes progresos y recibirá ayuda y estímulo sostenido. Surgirán trabas en su camino hacia la felicidad.

LEO (Del 24-7 al 2-8)

Suerte numérica: 07-43-98. Trabajos de responsabilidad que imponen algunos sacrificios, pero vale la pena realizarlos. Mejoría en el deporte.

VIRGO (del 24-8 al 23-9)

Suerte numérica: 47-06-30. Las asociaciones y cuestiones de intereses deben ser compensadas profundamente. Sufrirá un poco.

LIBRA (Del 24-9 al 22-10)

Suerte numérica: 65-83-10. En el aspecto profesional se prevé alguna novedad que puede beneficiarle a poco que sepa aprovechar las circunstancias.

ESCORPIO (Del 2-10 al 22-11)

Suerte numérica: 49-73-41. Su presupuesto monetario sufrirá un revés momentáneo, no se alarme, su suerte cambiará para bien.

SAGITARIO (Del 23-11 al 21-12)

Suerte numérica: 38-77-46. Su economía está en peligro. Evite hacer gastos innecesarios. El campo sentimental se encuentra desierto y sin brillo.

CAPRICORNIO (Del 22-12 al 20-1)

Suerte numérica: 69-34-87. Un pequeño problema económico relacionado con una inversión anterior le preocupa. La solución ya está muy cerca.

ACUARIO (Del 21-1 al 19-2

Suerte numérica: 34-95-46. Tenga cuidado, en cualquier momento su economía sufrirá una merma. Día propicio para resolver asuntos familiares.

PISCIS (Del 20-2 al 20-3)

Suerte numérica: 00-71-02. En el trabajo todo marcha bien, sin embargo todavía no ha llegado el momento de las grandes realizaciones.

CANALES 8 Y 10 DE T

CANAL 8

VIERNES

11.00 SEÑAL DE AJUSTE
11.15 DIBUJOS ANIMADOS
11.30 ACTUALIDAD RURAL
12.00 VIDEOSHOW
13.00 REALIDAD 81
13.30 HOY VERANO
16.00 GALERIA
17.00 LA TARDE DE LOS CHICOS
18.00 BALA
18.30 BATMAN Y ROBIN
19.00 VIAJE AL TRIANGULO DE LAS BERMUDAS
20.00 LA FAMILIA INGALLS
21.00 BUENAS NOCHES ARGENTINA
22.00 CALIFORNIA
23.00 EL MUNDO DEL ESPECTACULO
0.30 LA SONRISA DEL VERANO

SABADO

11.15 LA GRAN ESFERA AZUL
11.30 JASON
12.00 DIVULGACION CIENTIFICA Y CULTURAL
13.00 CAFE LA BIELA FUNDIDA
14.00 LA DISCOTECA DEL AMOR
15.00 EL MUNDO DE J. COSTEAU
16.00 CINE ARGENTINO
18.00 SHOW FANTASTICO
21.00 LAS AVENTURAS DE B.J.
22.00 CINE Y TEATRO DEL SABADO
24.00 DESPUES DE MEDIANOCHE
1.30 LAS CHICAS DE BLANSKY
2.00 EL GRAN EVENTO

DOMINGO

11.15 EL EVANGELIO
11.30 CON VOCACION TURISTICA
11.45 BENDICION PAPAL
12.00 LOS ASTROS Y ESTRELLAS
12.30 ENFOQUES
13.00 AQUI LLEGAN LOS MANFREDI
14.30 GRANDES VALORES DEL FOLKLORE
16.00 EL MARAVILLOSO MUNDO DE LOS ANIMALES
17.00 CINE Y SERIES
21.00 EL HOMBRE DEL PRESIDENTE
22.00 ESPECIALES DEL DOMINGO
23.30 UN HOMBRE EN LA CASA
24.00 KOJAK
1.00 RELACIONES

CANAL 10

VIERNES

11.30 PLAZA SESAMO
12.00 LA HORA DE LAS NOTICIAS
13.00 TRAMPA PARA UN SOÑADOR
14.00 GENTE MENUDA (1ª sección)
14.30 DAKTARI
15.30 GENTE MENUDA (2ª sección)
16.30 VARIEDADES
18.00 NOTICIERO 10

MUSEO M
RAFAEL HUINCUL
Maipu Bs As.

ció los Oscar

a ceremonia de premiación por parte de la a de Artes y Ciencias Cinematográficas.
r actor: Robert De Niro, "El toro salvaje".
r actriz: Sissy Spacek, "La hija del minero".
r película: "Gente como uno". Productor: . Schwary.
r actor de reparto: Timothy Hutton, por omo uno".
actriz de reparto: Mary Steenburgen, "Mel- oward".
r director: Robert Redford, "Gente como
r guión adaptado: "Gente como uno", de Al- ent.
guión original: "Melvin y Howard", de Bo
cinematografía: "Tess", de Geoffrey Uns- Ghislain Cloquet.
montaje: "El toro salvaje". Editora: Tehl- onmaker.
película en idioma extranjero: "Moscú no as lágrimas", Estudios Mosfilm, Moscú.
cortometraje dramático: "The dollar bot- cking Horse LTD., producida por Lloyd Phi-
dibujo animado de cortometraje: "The fly" Film, Budapest, producido por Ferenc Ro-
cortometraje documental: "Karl ess": To- berty, Hally—Ladue INC., productores Ro- e y Peter W. Ladue.
documental: "de Mao a Mozart: Isaac Stern ", The Hopwell Foundation, producido por Lerner.
banda sonora: "El imperio contraataca". s: Bill Varney, Steve Maslow, Gregg Landa- r Soutton.
canción: "Fama", música de Michael Gore, Dean Pitchford.
partitura original: "Fama", del compositor Gore.
ntos técnicos: Acme—Dunn Optical Printer

Televisión

18.30 PATRULLA JUVENIL
19.30 BONANZA
20.30 EL CHAVO
21.00 60 MINUTOS
22.00 DIALOGOS
23.00 LOS ESPECIALES DE MARZO
1.00 HOMBRE RICO, HOMBRE POBRE

SABADO

11.30 VARIEDADES
12.00 LOS MUPPETS
12.30 MUNDO ACUATICO
13.30 BOX INTERNACIONAL
16.00 FESTIVAL DE CINE Y SERIES
20.00 EL ARTE DE LA ELEGANCIA
21.00 LOS FITZ PATRICKS
22.00 EL BARON
23.00 VELADA DE GALA
0.30 CINE SIN CORTES

DOMINGO

11.30 TELEMATCH
12.30 LA SANTA MISA
13.00 TANGO... Y PUNTO
14.00 EL MUNDO DE LOS DEPORTES
17.00 DOMINGO DE PELICULA
19.30 MUSICA PROHIBIDA PARA MAYORES
21.00 60 MINUTOS
22.00 ANGIE
23.00 OVNI
24.00 RAFFERTY
1.00 LAS BRIGADAS DEL TIGRE

Cartelera Cinematográfica

JOCKEY CLUB

RIVADAVIA 555 TELEF. 21021

VIERNES - SABADO Y DOMINGO
NOCHE: A LAS 21.30 HORAS

¡Qué noche de casamiento!

Darío Vittori, Gilda Lousek, Fernando Siro, Diana Maggi, Fidel Pintos, Joe Rigoli y Emilio Vidal.

Ritmo, amor y primavera

con Cacho Castaña, Mónica Gonzaga, Carlos Calvo, Tincho Zabala, Carlos del Burgo, Juan C. Thorry, María y Marisa Carreras, Peter Frampton, Nicola Di Bari, Instant Love, Raphael, Los Angeles de Smith, Richar Cleyderman, King Clave.

(Programa apto para todo público)

CINE ARTE

VIERNES 3 - DOMINGO 5 - A LAS 20.30

Al grano, cariño

Castellano. B&N 84'. Cinematográfica Cultural Alemana, Apta para mayores de 14 años.

Esta película nos da la imagen del modo de vida de un sector juvenil de la Alemania actual, que se rige por cánones y valores distintos del mundo burgués.

VIERNES 10 - DOMINGO 12 - A LAS 20.30

Sección Toxicomanía

Policial, 83'. Prohibida para menores de 18 años. Italiana (con títulos en castellano). Con Franco Gasparri. Director: Stelvio Massi.

Película de gran acción y suspenso donde Mark, un joven y recio policía, trabaja para la Sección Toxicomanía. En este, su puesto, lucha por todos los medios, para desbaratar las maniobras de un poderoso e intocable jefe de traficantes de drogas.

Logros especiales, efectos visuales: "El imperio contraataca".

Premio honorario: Henry Fonda.

Mejor dirección artística: "Tess", directores artísticos Pierre Guffroy y Jack Stephens.

Mejor vestuario: "Tess", Anthony Powell.

¿Un Impostor?

HOLLYWOOD, California, (AP). — Existe la posibilidad de que un impostor se haya apoderado del premio Oscar al Mejor Cortometraje Animado, correspondiente a la quincuagésimotercera edición anual de entrega de los premios de la Academia de Artes y Ciencias Cinematográficas.

La película "La mosca" del húngaro Ferenc Kofusz obtuvo el codiciado premio, pero la Academia no tiene plena seguridad de si el hombre que aceptó anoche la estatuilla dorada, fue o no el productor del cortometraje.

El autor de la película no iba a estar presente en la ceremonia de entrega de los premios, pero cuando los anunciantes dijeron que la Academia recibiría el premio en nombre de Kofusz, un hombre barbado subió al escenario, quien tras un breve discurso de aceptación, posó para las habituales fotografías y se retiró con el Oscar en su poder.

No hubo una confirmación inmediata de que el premio hubiera sido robado, pero el portavoz de la Academia, Art Sarno, dijo que se investiga tal posibilidad.

TURNOS DE FARMACIAS

DEL PUEBLO: 28 de marzo al 4 de abril
SCHIJMAN: Del 4 al 11 de abril
PARISI: Del 11 al 18 de abril

FARMACIA
Del Pueblo
HAGA SU PEDIDO AL TELEFONO 21065
- Servicio a Todas las Mutuales -
BELGRANO 468 MAIPU

FARMACIA
SCHIJMAN
MARIA N. ETCHEGOYEN
Farmacéutica
ATENCION DE TODAS LAS MUTUALES
PERFUMERIA
Enviamos su pedido a domicilio
LAVALLE Y LAPRIDA MAIPU
TELEFONO 21049

LA FOTOGRAFIA
es un recuerdo que perdura...
REGALE UNA
CAMARA FOTOGRAFICA
KODAK MINOLTA
OLYMPUS POLAROID
RICOH VIVITAR
DESDE $ 45.000
Toda la fotografía está en el
DEPARTAMENTO DE OPTICA
Y FOTOGRAFIA DE
FARMACIA
PARISI
MADERO 599 T. E. 21-030

Acontecimiento Cultural: La VII Feria del Libro

Especial de HECTOR R. BADIE

La presencia de 190 expositores refleja cabalmente a significación de la muestra, jerarquizada, además, por la intervención oficial de más de 30 países.

120 actos comprende el vasto programa de actividades culturales.

La Feria del Libro, culminará el domingo 12 de abril, en el Centro Municipal de Exposiciones.

Un acontecimiento reeditado con la llegada de cada otoño: la Feria del Libro que en su séptima edición, se efectúa con sostenido éxito en el Centro Municipal de Exposiciones, de la ciudad de Buenos Aires, organizada por la Sociedad Argentina de Escritores (SADE), Sociedad General de Autores de la Argentina (ARGENTORES), Cámara Argentina del Libro, Cámara Argentina de Publicaciones, Sector Libros y Revistas de la Cámara Española de Comercio, Federación Argentina de la Industria Gráfica y Afines (FAIGA), y Federación Argentina de Librerías, Papelerías y Actividades Afines, la Séptima Exposición Feria Internacional de Buenos Aires —El Libro—del Autor al Lector—, está dedicada este año al tema central "Los libros que identifican a los pueblos e iluminan al mundo".

ESCRITORES Y LECTORES

Como aconteció en las muestra anteriores, la feria de 1981 posibilita el contacto directo entre el numerosísimo público que concurre y los escritores, constituyendo éste uno de los aspectos más fecundos de la misma, puesto que el diálogo entre autor y lector es una de las propuestas fundamentales.

STANDS MAS VISITADOS

Después de varias recorridas efectuadas por este corresponsal, durante los días que lleva habilitada la muestra, puede brindarse una nómina de los stands más visitados por los asistentes y, consecuentemente, los que más ventas han realizado hasta el momento de redactarse la presente nota. Se trata de los siguientes: Editorial Plus Ultra; Ediciones Corregidor; Javier Vergara Editor; Ediciones Librería La Ciudad; Editorial Losada; Editorial Crea; Editorial Belgrano; Marymar Ediciones; Librería Hachettte; El Cid Editor; Editorial Difusión; Ediciones Agón (Distribuidora Torres y Editarial Crisol), Ediciones de Arte Gaglione; Ediciones Depalma; Ediciones Castañeda; Editorial Astrea; Editorial Santiago Rueda; Editorial Claretiana; Editorial Sudamericana; Emecé Editores; Torres Aüero Editor; Peña Lillo Editor; Editorial Galerna; Ediciones Botella al Mar; Editorial Tres Tiempos, Editorial Kier; Editorial Latina; Viscontea Distribuidora; Editorial Victor Lerú; Editorial Paidos; Editorial Guadalupe; Ediciones Siglo Veinte; Theoria Ediciones; Asociación Bautista Argentina de Publicaciones; Abeledo Perrot; Editorial Bruguera Argentina; Centro Editor de América Latina; El Ateneo Librería Editorial; Angel Estrada; Intercoop Editora Cooperativa; Editorial Kapeluz; Editorial Sur; Editorial El Derecho (Universidad Católica Argentina), Ediciones Culturales Argentinas (Secretaría de Cultura de la Nación), y Ediciones de la Flor.

"La Previsión"
COOPERATIVA
DE SEGURO
LIMITADA

SU SEGURO
MAS SEGURO
Agente de Zona:
— JOSE M. CARRICA —
Alsina 291 Maipú

Tiendas MAIPU
NO SE QUEDA
Ya recibió sensacional surtido en
CAMPERAS INFLADAS
para niños, damas y caballeros
TIENDA MAIPU tiene lo mejor
Y lo mejor en precio
VISITE TIENDA "MAIPU"
ALSINA Y MADERO
TEL. 21216 (7160) MAIPU

Distribuidora ATLANTICA
HELADOS QUESOS
DULCES LACTEOS
FIAMBRES
Un servicio integral, todo el año para:
BARES - RESTAURANTES - FIAMBRERIAS
BELGRANO 636 TELEFONO 21266 MAIPU

ARRENDAMOS
1.000 a 1.500 HECTAREAS,
BUEN CAMPO DE CRIA
Tratar:
Sr. Martín Llorente
TEL. 33-9766/9770 BS. AIRES

Julio A. Lazzatti
CEREALES — SEMILLAS — HERBICIDAS
FUMIGACIONES AEREAS - PLAGUICIDAS
SANIDAD ANIMAL Y VEGETAL

M.A.I.J.A.L.
Representaciones y Distribuciones de Productos
AVON — ZIPO — OREIRO HNOS — JUMALA
MODER PLASTIC — ROSEDAL
FEIT Y OLIVARI LTDA.
BELGRANO 6 TEL. 21-444 MAIPU

CRESPI
SECO TINTO
ROSADO BLANCO
SOLICITELO EN SU COMERCIO HABITUAL
O AL REPRESENTANTE LOCAL
JOSE LERSUNDI
MORENO 41 MAIPU

Casa Mendiola
TIENE LA OFERTA MAS EXTRAORDINARIA
CUADERNO AMERICA, 100 Hojas, 3 por $ 8.000
CUADERNO AMERICA x 50 hojas 3 por $ 4.000
NO OLVIDE TODO MAS BARATO EN CASA MENDIOLA
MADERO Y ALSINA LA ESQUINA DE LA ECONOMIA TELEFONO 21-029

MUSEO MUNICIPAL "RAKEL HUINCUL" Maipu Bs As

Declaraciones del Cónsul Argentino en Nva. York

BUENOS AIRES Télam). — El cónsul general de la Argentina en Nueva Yiork y futuro embajador en Panamá, Silvio Newman dijo ayer que "la visita del teniente general Viola a Estados Unidos a forjado fuertes lazos de entendimiento, canales de diálogo personal y simpatía y afecto que son significativos y muy importantes en la política exterior".

Lo expresó a poco de arribar al aeropuerto internacional de Ezeiza, afirmando que "el hombre sigue siendo a dimensión de las cosas y la personalidad del teniente general Viola ha ganado amigos en las altas esferas americanas".

Añadió que "La imagen de la República Argentina, la verdadera, no la distorcionada por algunos órganos de prensa, no ha cambiado, lo que ha cambiado en el tono de las relaciones con Estados Unidos".

Al ser consutado por los periodistas sobre la repercusión que tuvo en Estados Unidos la situación financiera argentina, expresó que "tenemos un bien ganado prestigio en círculos financieros y muy buenos lazos personales y científicos, de manera que yo creo que prevalecen en los medios bancarios al menos en los que tuve oportunidad de conversar".

Dijo además que "la confianza y absoluta convicción de que el país es económicamente sólido y financieramente está en condiciones de superar todas sus crisis y problemas".

Al referirse a la conmoción provocada por el intento de asesinato del presidente Reagan, dijo que "en Estados Unidos el tiempo se detuvo por varias horas, hasta que los partes médicos dieron la tranquilidad de que Reagan estaba fuera de peligro".

"Hubo cierta confusión informativa —agregó—, pánico reflejado en la bolsa, que tuvo que cerrar por momentos y verdaderamente la población se sintió angustiada por el respeto que el presidente Reagan se ha ganado en su larga trayectoria política, por el respeto que tienen por la investidura presidencial y por todo lo que ello encierra".

Muchos se han preguntado, que nos sucede? Porque engendramos esta clase de episodios y cíclicamente porqué se atenta contra el presidente que sólo ha ganado el afecto popular? —Dijo—.

Añadió que "El hecho se cree que fue obra solamente de un individuo y que parecería haberse descartado toda posibilidad de complejidad, simplemente se piensa que es obra de un inadaptado, un demente, un desequilibrado".

Con respecto a las relaciones bilaterales entre Estados Unidos y Argentina, dijo que "pienso que todos los días hay novedades y todas son promisorias y no tengo nada para adelantar".

Finalmente y al referirse a su regreso al país expresó que "he sido llamado en lo que en el lenguaje diplomático se llama para informar, pero en realidad es por haber cesado como cónsul general tn Nueva Yiork y haber sido nombrado embajador en la República de Panamá".

CESARSKY DENUNCIA

BUENOS AIRES (Télam). — Jorge Cesarsky, ex dirigente juticialista radicado actualmente en Madrid, efectuó una denuncia sobre la que deberá pronunciarse el juez de instrucción, doctor Eduardo Hernández Agramonte. El denunciante, en base a recortes periodísticos, estima que ciertas apreciaciones vertidos con respecto al fallo condenatorio dictado por el juez federal, doctor Norberto Angel Giletta contra la ex presidente, María Estela Martínez de Perón, "son lesivas a la justicia".

Cesarsky, que se presentó para prestar declaración ante el juzgado de instrucción, señaló que "todos aquellos que invocaron falsamente la representación del justicialismo y del pueblo argentino, y que acusaban a los jueces que entienden en las causas seguidas contra la señora María Estela Martínez de Perón, han incurrido en delito".

Expresó por otra parte el denunciante, que en esta oportunidad lo mueve a actuar la enseñanza del general Perón, quien decía que "la única forma de ser libres, es ser esclavos de la ley',' y luego afirmó que "si estos señores tuvieran plena convicción de las acusaciones, tendría que haber acusado a los jueces por el delito de prevaricato".

DESPENSA
y
FIAMBRERIA
LA-QUE-LU
De Raúl A. Etchelet
Belgrano 570 - Tel. 21138 - Maipú

Maderitas "Julián"
VIDRIOS CRISTALES Y ESPEJOS
VENDE E INSTALA
ESTANTERIAS METALICAS
RAPI-ESTANT
NECOCHEA 781 TEL. 21-577

GRAN OFERTA
CASA GIORGIS
planchuelas ángulo hierro T
puertas de hierro
con marco unificado

Fueron Condenados los Asaltantes del Camión Blindado en Mar del Plata

MAR EL PLATA, (TELAM). — Fueron condenados a cumplir la pena de 9 años de prisión, tres de los cuatro autores de uno de los asaltos más espectaculares y de botín más cuantioso perpetrado en esta ciudad.

Se trata de los procesados Miguel Alves Rosales, Roberto Mario Orts y Oscar José Cámara, partícipes en el atraco cometido el 22 de enero de 1979, a las 9.40, contra un camión blindado de la Empresa de Transpores de Caudales "Subdesa SACI.".

El citado vehículo de seguridad —como se recordará se hallaba al ocurrir el hecho estacionado frente al local del Banco de Crédito Marplatense, en Belgrano y XX de Setiembre y, luego de golpear y lesionar a uno de los custodios, los delincuentes se apoderaron de la saca que contenía 170 millones de pesos y una pistola Browning calibre 9 milímetros, huyendo luego velozmente del lugar a bordo de dos automóviles.

Al culminar el voluminoso proceso en su tránsito por primera instancia, fue el juez en lo penal a cargo del juzgado número 3, Dr. Pedro C. Federico Hofft, quien acaba de dictar la sentencia condenatoria que se encuentra ahora pendiente de recursos por ante la cámara segunda de apelaciones en lo penal de esta ciudad.

El Dr. Hofft, al dictar sentencia, tiene por probados los hechos y los califica como "robo calificado y lesiones leves en concurso ideal".

El atraco había sido muy bien planeado por el tristemente célebre delincuente de nacionalidad brasileña, Wanderley Do Rego y ejecutado con corección. Sin embargo quince días después, la división prevención del delito de la Policía Federal, apresó a tres de ellos, que confesaban su intervención en el espectacular atraco, secuestrándose una importante parte del botín.

Los detenidos eran identificados como Miguel Alves Rosales, uruguayo, de 46 años; Roberto Mario Orts, porteño, de 30 y Oscar José Ramón Cámara, rosarino, propietario de un cabaret e hijo de un ex alto funcionario policial de aquella ciudad.

Más tarde, cayó también en manos de la Federal, el cuarto participante, jefe de la gavilla y peligrosísimo delincuente Wanderley Do Rego, oriundo de Brasil, quien resultó autor de una insólita sucesión de graves delitos, entre ellos varios asaltos a bancos y joyerías de Río de Janeiro y San Pablo y un despiadado homicidio en el límite con Uruguay.

EMERGENCIA EN ALTA MAR

NECOCHEA, 2 (TELAM). — La Prefectura Naval Argentina con asiento en Puerto Quequén, realizó en acelerado operativo de salvamento en alta mar al disponer que el guardacostas "Río Quequén zarpara hacia alta mar para recoger a dos tripulantes del pesquero de altura de bandera argentina "Ila" que presentaban un alarmante cuadro clínico.

Cuando el pesquero de altura y buque-factoría "Ila" regresaba desde Puerto Madryn, emitió un llamado de auxilio por hallarse a bordo dos tripulantes repentinamente enfermos, aunque con síntomas disímiles entre sí. El aviso fue recibido en las primeras horas de la tarde de ayer, partiendo de inmediato desde su base en el puerto local el guardacostas GC-74 "Río Quequén" de la Prefectura Naval Argentina, al mando de su capitán, subprefecto Luis Alberto Giacchino.

El GC-74 abordó al buque Ila y rescató del mismo a los tripulantes Omar Ramos, argentino, casado, de 47 años, domiciliado en Necochea; y Ramón Enrique Defranchi, de 27 años, soltero, domiciliado en Quequén. El primero de los nombrados presentaba un cuadro de ataque de hipertensión arterial con probable derrame cerebral y paro cardíaco superado, mientras que el segundo padecía una apendicitis aguda.

El guardacostas "Río Quequén" regresó a su base alrededor de las 22 horas de anoche y de inmediato fueron trasladados los enfermos al Hospital Municipal, Emilio Ferreyra por las ambulancias que esperaban en el muelle a la nave de la PNA., desarrollándose un operativo notablemente preciso exitoso.

Los tripulantes quedaron internados en observación, retirándose esta mañana Ramón Enrique Defranchi a su domicilio ya parcialmente recuperado, mientras que Ramos permanece internado aún.

AUTOSERVICIO

GRANJA EL MANZANO

RAMOS MEJIA y SARMIENTO

TELEFONO 21517

Damajuana vino ..... $ 7.000
Choclos, Kg. ..... „ 1.200
Pepinos, el Kg. ..... „ 1.500

¡SU DINERO VALE MAS!

YA VENDEMOS

YOGHURT, FLANES, POSTRES
SANDY DE LA VASCONGADA

TELEFONOS DE URGENCIA

POLICIA (Comisaría)	21013
HOSPITAL MAIPU	21656
BOMBEROS VOLUNTARIOS	21400
MUNICIPALIDAD DE MAIPU	21047
CLINICA QUIRURGICA	21140
PARROQUIA DE MAIPU	21386

GALANTE AUTOMOTORES s.a.c.f.

CONCESIONARIO PEUGEOT-FIAT EN MAIPU Y ZONA

Por qué se unieron Fiat y Peugeot
Para que un auto Industria Argentina
sea mejor y cueste menos.

PRECIOS CONGELADOS AL 1 DE NOVIEMBRE DE 1980

FIAT y PEUGEOT se unieron en la Argentina, para cumplir objetivos muy claros, de enorme importancia en esta etapa de nuestro país.

Uno de esos vitales objetivos, es conseguir que nuestra industria automotriz llegue a producir vehículos cada vez mejores a mucho menor costo.

FIAT y PEUGEOT unidas son capaces de hacerlo, y tienen la potencia y el empuje que este proyecto necesita.

Para que Ud. maneje su automóvil tan bueno, y tal vez mejor, que los que se producen en cualquier parte del mundo, sabiendo con orgullo que está hecho en la Argentina.

ALSINA 353 MAIPU

RESTAURANT

"LA RUEDA"

de Iglesias y Garcilazo

Donde comer bien es tradicional

Lebhenson y Ruta 2 Maipú

MUSEO MUNICIPAL "KAKEL HUINCUL" Maipu Bs As

La Cámara de Apelaciones Confirmó la Pena a Ocho Extremistas en Córdoba

CORDOBA, — La Cámara Federal de Apelaciones de esta ciudad confirmó la pena de ocho años de prisión impuesta a Norma Cristina Terreno de Moressi, militante del Partido Revolucionario de los Trabajadores —rama política del ERP— quien tuvo activa participación en el secuestro del comandante de Gendarmería Jacobo Nassif; del cónsul de los Estados Unidos en Córdoba, Alfred Lawn; del coronel Argentino del Valle Larrabure y del capitán Roberto Adolfo García.

El tribunal dispuso también conformar las condenas de otros siete extremistas. Se trata de Jorge Luis Ríos, Enzo Domingo Sacco y Carlos Alfredo de la Merced, condenado a ocho años de prisión e inhabilitación perpetua como responsables de asociación ilícita calificada: Aída Cristina Sánchez Castro de Gaitán, condenada a diez años de prisión, y Cecilio Manuel Salguero y Pedro Nolasco Gaitán, condenados a catorce años de prisión, todos ellos como responsables de asociación ilícita calificada y secuestro extorsivo.

Por último, se confirmó la condena a quince años de prisión e inhabilitación absoluta y perpetua a Francisco Tomás Mendoza por asociación ilícita calificada y homicidio en grado de participación secundaria

Las resoluciones del alto cuerpo están contenidas en dos fallos y se refieren a sentencias dictadas por el juez federal número 2 de Córdoba, doctor Miguel Angel Puga. En la primera se contempla el caso de la Moressi, argentina, de 30 años, casada, quien fuera condenada a once años de prisión e inhabilitación absoluta como autora responsable —en calidad de partícipe primario— de los delitos de privación ilegítima de la libertad en cuatro hechos.

Con anterioridad al fallo ahora confirmado, la imputada había sido condenada por un tribunal militar a 25 años de prisión por asociación ilícita, pena que le fue reducida a ocho años por haberse entregado espontáneamente a las autoridades. La cámara señala que la Moressi tuvo actuación de vital importancia en los hechos consignados "dado que le correspondía representar el papel de ama de casa de familia normal, a la vista de los vecinos, disimulando todo lo que en su casa ocurría". Los cuatro secuestrados fueron mantenidos en cautiverio, en distintas fechas, en una finca de la localidad serrana de Mendiolaza, cerca de esta capital.

Con respecto a los otros siete imputados, cuyas penas fueron confirmadas, se indicó que la causa originaria se tramitó a raíz de un procedimiento cumplido el 14 de octubre de 1976 en Manuel Padilla 457, de esta capital, donde se produjo un tiroteo entre fuerzas del orden y elementos subversivos, resultando muerta la extremista Cristina Ana Olson de Oliva y detenido Jorge Luis Ríos, allí domiciliado, secuestrándose elementos probatorios de la existencia en el lugar de una célula del grupo Montoneros, presuntivamente de la comandancia se encargaba Cecilio Salguero.

SE SUICIDO UN DELINCUENTE EN MARDEL

MAR DEL PLATA. — Un joven delincuente, Juan Carlos Pichitintini, argentino, de 23 años, domiciliado en Pampa 250, de esta ciudad, entró en un local dedicado a la venta de artículos de cosmetología y obligó a su dueño a entregarle todo el dinero que tenía en su poder, dándose a la fuga, pero una patrulla policial puesta en conocimiento del hecho, logró localizarlo, en la calle Jujuy, entre Brandsen y Necochea y el delincuente al verse acorralado se quitó la vida disparándose con el arma que utilizaba para sus andanzas delictivas.

DESPENSA
"Los Gordos"
Calidad y bajos precios
LAVALLE Y ALEM MAIPU

MERCADO MAIPU
de JOSE A. BARREDO
CARNICERIA FIAMBRERIA
VERDULERIA ALMACEN
MORENO Y NECOCHEA MAIPU

Reparación de Velocímetros y Cuenta Vueltas en
TALLER DE ELECTRICIDAD DEL AUTOMOTOR
"HOOPMANN"
Los más modernos bancos electrónicos
MADERO Y RUTA NACIONAL 2
T. E. 21701 MAIPU

PANADERIA Y DESPENSA
"LA CUEVA"
de Augusto D. Russo
Anexo Fiambrería y Verdulería
Calidad y bajos precios
LAS ARMAS

ATELIER
OMAR
PEINADOS - ALISADOS
CORTES MODERNOS
Día viernes: servicio de manicura
Música funcional
Rivadavia 327 Maipú

Casa MAYOR
Los mejores precios en materiales de construcción
LOIMAR - F.V. - LOMA NEGRA
ETERNIT - SAN LORENZO
GURMENDI
J. LINCH 576 T. E. 21159
MAIPU

Grandes Tiendas CASA GOMEZ
TODO LO MEJOR PARA EL DEPORTISTA
Conjuntos, Calzado, Equipos, Botines, Pelotas, Guantes, Medias para fútbol, basquet, boley. — Siempre lo Mejor
Agentes Exclusivos de la Afamada Marca "ADIDAS"
BELGRANO y ALSINA TELEFONO 21064 MAIPU (Bs. As.)

Economía: Dirigentes Empresariales y Obreros Dieron a Conocer su Parecer

BUENOS AIRES, (TELAM). — Dirigentes de entidades empresarias y de la producción dieron su parecer acerca del conjunto de medidas económicas anunciadas anoche por el titular de Economía, Hacienda y Finanzas, Lorenzo Sigaut.

El presidente de la Cámara de Comercio Exterior de Salta, Daniel Patrón Costas, calificó a las disposiciones como "altamente positivas". "Producirán un efecto directo sobre las economías regionales, y traerán aparejadas nuevas perspectivas de confianza en el productor y el empresariado", agregó.

El secretario de la Cámara de la Minería Salteña, Pedro Antonio Trípodi, dijo de las medidas tomadas por Sigaut que "están encuadradas en las esperanzas empresarias", y que servirían para "corregir la situación desfavorable que atravesaban los productores".

También emitió su opinión el titular de la Cámara Hotelera de Salta, Robinson Rodríguez, quien destacó que la nueva paridad cambiaria "favorecerá las exportaciones y generará mayor confianza en los sectores de la producción y en los inversionistas", favoreciendo además el turismo interno".

En La Rioja, el presidente de la Cámara de Productores Agrícolas (CARPA) pidió que el gobierno, además de las medidas adoptadas, implimente "un sistema de educación forzada a nivel de dirigentes, para proyectar a nuestro país al lugar que gracias a Dios le corresponde en el consenso mundial". "Será el campo quien tendrá que recuperar al país", puntualizó el señor Vicente Font García, quien agregó: "Los 20.000 millones de dólares que tenemos que pagar en 1981 podremos hacerlo con créditos orientados a la producción".

CARZOR

La Confederación de Asociaciones Rurales de la zona Rosafe (CARZOR) lamentó que en el conjunto de medidas anunciadas por las autoridades económicas "vuelva a aplicarse en un 12 por ciento las tristemente recordadas retenciones a la exportación de carnes y cereales". Señaló asimismo que "la contención en el gasto público es una medida que, de aplicarse como se anuncia, ha de tener resultados de beneficio".

Por su parte, el titular de la Bolsa de Comercio de Santa Fe, Roberto Aquino, calificó a las medidas adoptadas como "positivas". "Ellas justifican la posición de la entidad, que las venía reclamando desde hace tiempo", dijo Aquino, agregando: "Para que alcancen el éxito esperado, el Estado debe controlar a la inflación y mantenerla en un nivel estable".

OPINION OBRERA

SANTA FE, (TELAM). — Ricardo Centurión, secretario general de la Unión Obrera Metalúrgica, se excusó de formular apreciaciones técnicas sobre las medidas económicas pero vaticinó que "esperaba que las mismas fueran el punto de partida para revitalizar la alicaída industria nacional".

Acto seguido expresó que "al mismo tiempo si ello ocurre es necesario que esa reactivación no sea utilizada especulativamente y se convierta en efecto muliplicador y se tenga en cuenta el problema salarial de la mayoría de la población".

También indicó que "es necesario un desprendimiento general para encontrar una salida a la difícil situación económica y que las medidas no sean utilizadas por sectores para mejorar su posición, sino en procura del bienestar general".

RADICAL

El economista radical Antonio Tróccoli, expresó que las medidas "no son positivas ni negativas, sino que constituyen un acto de sinceramiento de las actuales autoridades".

RURALISTAS

El vicepresidente de la Sociedad Rural de esta capital, Alberto Mihura, mostró su preocupación por el régimen de retenciones a las exportaciones agropecuarias y apuntó que "ocasiona un cambio diferencial deteriorado para esos productos".

Dijo finalmente que "esta medida es un paso atrás para la marcha del proceso".

CARBAP

El titular de la Asociación de Ganaderos de Bahía Blanca, Alberto Paronetto expuso que "el doctor Sigaut ha hecho un diagnóstico correcto de la situación".

Paronetto, que además es secretario de CARBAP, elogió las medidas anunciadas por Lorenzo Sigaut y dijo que "incluso ha reconocido, utilizando el término crisis, lo que nosotros venimos planteando desde hace tiempo".

COMERCIANTE

El vicepresidente de la Unión Comercial de Mendoza, Meilan Salgado, puntualizó que "realmente todos los que tenemos fe en el país y nos sentimos responsables de un futuro, esperábamos el anuncio de estas medidas con tremenda expectativa". Además calificó la devaluación como "beneficiosa" para Mendoza, especialmente en el sector exportador.

CEREALISTAS

El presidente de la Bolsa de Cereales de Buenos Aires, doctor José Manny Lalor, dijo que "la evaluación que hizo el ministro Sigaut, como las orientaciones básicas que expuso, muestran una intención de fortalecer nuevamente la actividad productiva en el país para que se plasme en los hechos".

Manny Lalor aclaró que se trata de medidas parciales y dijo que "la más importante, que se refiere a granos, es justamente el impacto de la devaluación y yo diría que no va a tener mucha repercusión sobre los precios".

PETTINARI AUTOMOTORES s.c.c.
Su Concesionario
CRHYSLER
Tiene una sorpresa para usted
¿La conoce?
Belgrano 661 Teléfono 21020

Calidad incomparable en juegos de living y modulares
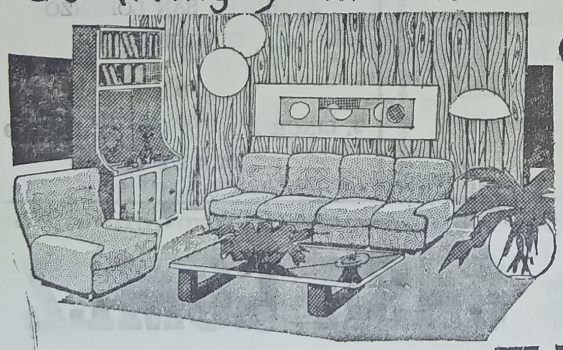
créditos hasta 36 meses
MUEBLERIA RAMOS
RAMOS MEXIA y RIVADAVIA MAIPÚ. F.C.G.R

DESPENSA y FIAMBRERIA
"La Estrella"
de RAUL C. MORCELLA
PELLEGRINI y JULIAN LYNCH
TELEFONO 21345
MAIPU (Bs. As.)

DACTILOGRAFIA
SE RECIBEN ALUMNOS
COPIAS
TRABAJOS PRACTICOS
LAPRIDA 254 Tel. 21331

MUSEO MUNICIPAL "KAKEL HUINCUL" Maipu Bs As

El C. A. Labarden se Afilió a la Liga Maipuense

En la reunión efectuada el último martes por la Liga Maipuense de Fútbol, se presentó la solicitud de afiliación, la que fue aceptada, del Club Atlético Labarden, aunque éste todavía no presentó la lista de buena fe, de los jugadores que integrarán sus planteles.

SE CERRO EL LIBRO DE PASES

El día 31 de marzo venció el plazo para los jugadores locales, que este año vestirán otra casaca y a continuación les brindamos en detalle la lista de los pases registrados:

PARA DEPORTIVO: Rubén E. Azpitia y Luis O. Bufarini, de Independiente; Felipe A. Ibarra y Rubén Fernández, de Atlético; Juan H. Armada, de Newbery.

PARA INDEPENDIENTE: Julio S. Fernández y Julio Vidal, de Deportivo; Hugo O. Sequeira, de Boca.

PARA RECREATIVO CULTURA: Mario Lúquez, de Atlético.

PARA BOCA JUNIORS: José H. Quiroga, de Deportivo.

PARA JORGE NEWBERY: José M. Montes, de Deportivo y Ricardo J. Vidal, de Atlético.

PARA ATLETICO: José L. Stefani y Luis A. García, de Jorge Newbery; Daniel O. Scuffi, de Recreativo Cultura.

PARA SPORTIVO: LAS ARMAS: Oscar E. y Raúl R. Escande, de Jorge Newbery.

PARA ATLETICO, LABARDEN: Juan R. Podazza, de Newbery y Bernardo O. Iturralde, de Sportivo Las Armas.

PASES INTERLIGAS

Se concedieron además los siguientes pases interligas:

Juan Briñon de Sportivo, Las Armas para el Club Social, de Dolores; Martín Zubiaurre de Quilmes, de Mar del Plata para el Club Atlético, de Maipú; Ramón Pared de Independiente de A.F.A. para el Club Boca Juniors.

FICHAS DE NUEVOS JUGADORES

Se registró además la ficha de nuevos y nóveles jugadores, que recién este año vestirán su primera casaca deportiva. Seguidamente daremos la lista y a qué club pertenecen:

PARA ATLETICO: Héctor O. Sosa, José R. Gómez.

PARA SPORTIVO, LAS ARMAS: Rubén Quiroga, Juan A. Menchaca y Abel O. Morales.

PARA BOCA JRS.: Julio D. De la Rosa, Néstor F. De la Rosa, Eduardo E. Oliva, Raúl O. Lastra, Víctor A. Alfaro, Raúl A. Brites.

PARA DEPORTIVO: Favio R. Larraule, Alfredo R. Guarino.

PARA JORGE NEWBERY: Jorge O. Bidegain. Raúl H. Rojas, Osvaldo G. Lemble, Angel R. Calderón y Luis A. Garcilazo.

PARA INDEPENDIENTE: Héctor G. Chioino, Carlos A. Bustos, Julián Otero, Enrique Astarloa, Jorge L. Rojas y Víctor Alegre.

CAMPEONATO PREPARACION

Se dispuso que el próximo Campeonato Preparación a realizarse se disputaría en dos zonas o sea cuatro equipos por zona, todos contra todos, pasando a disputar la final los primeros y segundos de cada zona.

CUADRANGULAR DE FUTBOL EL DOMINGO

El Club Boca Juniors ha cursado invitaciones a tres clubes para disputar en el estadio local un cuadrangular de fútbol, el que se realizará el domingo a partir de las 14 horas. Intervendrían en el mismo el club organizador, Jorge Newbery, local, Juventud Unida, de General Madariaga y un equipo de Villa Gesell.

PAPI FUTBOL EN NEWBERY

Esta noche a partir de las 22 horas se empezará a disputar la final del Campeonato de Papi-Fútbol en el gimnasio del Club Jorge Newbery. El mismo se jugará en dos ruedas, todos contra todos y éstos son los encuentros para hoy:

Santa Isabel v. El Trinquete

Maipusito v. Itacora

La Naranjita v. San José

APOSTILLAS DEPORTIVAS

Pidiendo disculpas a los lectores por este momentáneo alejamiento en mis comentarios deportivos, debido a una ausencia de la ciudad por razones de trabajo, vuelvo a estar junto a ustedes. Y para organizarnos mejor, prometo traerles a Uds. las novedades del mundo deportivo los días miércoles y viernes.

Comenzaré a hablarles hoy del significado del DEPORTE.

Los medios modernos de comunicación social —prensa, radio y televisión— dedican un porcentaje muy importante de su contenido total a los temas de carácter deportivo. El número de personas vinculadas directamente, como participantes y protagonistas del fenómeno deportivo es elevadísimo. En el mundo hay no menos de 100.000.000 de jugadores de fútbol y algo más de 120.000.000 practicantes activos del baloncesto. En cuanto a la cifra de implicados por la vía indirecta, la vía de la fición. de la simpatía o de la simple participación pasiva en el espectáculo, la suma de millones debe ser —nadie la ha contado nunca— impresionante.

El deporte moderno es la fuerza social niveladora más efectiva y radical que existe entre los espectadores que lo contemplan, entre los aficionados que gritan y se emocionan, entre el público que admira las proezas de los campeones, se cuentan gentes de todos los niveles, formaciones y procedencias. Entre los practicantes, el deporte se ha revelado como la más inequívoca fuerza democratizadora que se conoce. Un desconocido y simpático negro de Sao Paolo, llamado Edson Arantes Do Nascimiento —más conocido por "Pelé"— puede llegar a alcanzar el mismo nivel de vida y de consideración pública, que cualquier genio de las finanzas, la ciencia, el arte o la política. Y viceversa, se puede ser millonario y llamarse Peter Revson, y pasar a la historia no por la cuenta corriente, sino por haber sido un gran piloto de fórmula uno, y haber muerto en su empeño.

De la Colección Salvat Deportes. (continuará)

CNDS.

MUNDIAL 82

En nuestro último encuentro había comenzado a detallar la constitución de los distintos grupos en las eliminatorias para llegar a obtener un lugar en España. Les había dado a conocer los grupos 1-2 y 3. Vamos ahora al 5-6 y 7.

GRUPO Nº 4 (Europa): Inglaterra - Noruega Rumania - Suiza - Noruega (Clasifican 2).

GRUPO Nº 5 (Europa): Luxemburgo - Yugoslavia - Dinamarca - Italia - Grecia (Clasifican 2).

GRUPO Nº 6 (Europa): Israel - Irlanda del Norte - Suecia - Escocia - Portugal (Clasifican 2).

(Continuará)

OLIMPIADAS

Continuaremos detallando los primeros campeones olímpicos en atletismo, el año de consagración, y los tiempos o marcas registradas:

800 metros llanos: E. H. Flack (Atl.): en 1896 en 2:11,0.

1500 metros llanos: E. H. Flack (Atl.):en 1896 en 4:33,2.

5000 metros llanos: H. Kolehmainen (Finlandia) en 1912 en 14:36,6.

10000 metros llanos: H. Kolehmainen (Finlandia) en 1912 en 31:20,8.

(Continuará)

Hasta el miércoles.

CNDS.

INTEGRAL MAIPU

Materiales de Construcción

Artículos de Electricidad

Caños Plásticos

PINTURAS "ALCANTARA"

Pellegrini 261 - Tel. 21708 - Maipú

Taller "El Tábano"

de

NORBERTO C. PELAEZ

— Compra y Venta de Automotores

— Carburación y Encendido

— Mecánica en General

NECOCHEA 1175
TELEFONO 21683 MAIPU

Asociación Clínica Quirúrgica de Maipú

BELGRANO Y LAPRIDA T. E. 21140

Clínica Médica - Clínica Quirúrgica - Partos
Cirugía General - Niños - Radiología
Fisioterapia

— GUARDIA MEDICA PERMANENTE —

CUERPO PROFESIONAL:

Dr. Luis Giorgi
Dra. Susana Goodwyn
Dr. López Osornio
Dr. Raúl Montalverne
Dr. Heriberto Muglia
Dra. Mabel Alvarez
Dr. Carlos Coudannes
Dr. Martín de Amézola
Dr. Alfredo Ducós (h)
Dr. Carlos Pahey

ESPECIALIDADES PERMANENTES:

Dr. Alfredo Ducós - Cirugía General
Dr. Carlos Corbalán - Ecografía obstétrica y Ginecológica
Dr. Juan M. Prieto - Pediatría

VISITAS ESPECIALISTAS:

Dr. Horacio Dente - Oftalmología 6-5-81
Dr. Saúl Mendoza: Nariz, Garganta, Oído 11-4-81
Dr. Alfredo Pollera - Neurología 5-5-81
Dr. Rodríguez Sanmartino, Ortopedia y Traumatología 23-4-81

SOLICITAR TURNO EN LA ADMINISTRACION

Copa: Vuelven a Jugar Hoy los Equipos Argentinos

CALI, (TELAM, por Walter Edgardo Vargas, enviado especial). — Con el aval de tranquilidad que supone haber logrado tres puntos en dos partidos como visitante, Ríver intentará incrementar "sus acciones" en la búsqueda de llegar al monumental con más de media clasificación asegurada. Para ello, mañana a las 20.45 (22.45 de la Argentina), deberá sortear un duro escollo como el Deportivo Cali, que, sin dudas, también se jugará una carta decisiva.

Sin embargo, no es ninguna novedad que en ocasiones River es el mayor enemigo de River. Sobre ese interrogante gira, entonces, la posibilidad de que el Estadio Olímpico Pascual Guerrero escenifique otra muestra de su poderío, y por ende, la solidificación como líder del grupo clasificatorio número uno de la Copa Libertadores de América.

En cuanto a potencialidades, no existe el parangón los dirigidos por Angel Amadeo Labruna tienen una ostensible diferencia a su favor. Pese a que en Barranquilla, ante el Junior, lejos estuvieron de cumplir un buen cometido, aunque valga como descargo un terreno inapropiado. Ahora, según se deduce de manifestaciones del entrenador visitante, se imponen las innovaciones. Y variantes no le faltan.

Juan José López, recuperado de su lesión, volvería a ocupar el sector derecho del medio campo, mientras que en la delantera se concentran las grandes dudas. Aparentemente podría ser González-Alonso-Ortiz. Todas son conjeturas que el propio Labruna develará en las próximas horas.

PROBABLES ALINEACIONES

DEPORTIVO CALI: Zape; Pachon, Capiello, Romero y Castro Alvarez, Valverde y Ruiz Moreno: Torres, Ortiz y Benítez o Agudelo. D.T.: Righi.

RIVER PLATE: Fillol; Saporiti, Pavoni, Passarella y Tarantini; Iervasi o López, Merlo y Commiso o Alonso: González, Kempes o Alonso y Ortiz o Díaz. D.T.: Labruna.

Terna arbitral: Luis Larrosa, Roque Cerullo y José Martínez Bazán (uruguayos).

SOLO LE INTERESA AL JUNIOR

BARRANQUILLA, (TELAM, por Eduardo Castiglione, enviado especial). — Por el grupo uno de la Copa Libertadores de América y a la hora 20.45 (22.45 de la Argentina) se enfrentarán hoy en el estadio "Romelio Martínez" los equipos de Atlético Junior de esta ciudad —el bicampeón colombiano en 1980— y Rosario Central, el último campeón del Torneo Nacional en la Argentina.

Los locales, con tres puntos obtenidos sobre cuatro posibles, esperan el partido confiados y sabiendo que si bien Central no tiene los hombres que posee River, será un rival de respetar. Ayer, el equipo titular tuvo un día de recreación pese a seguir concentrado en el hotel "Royal", sitio donde José Varacka fijó su base de operaciones. Los jugadores que el último martes estuvieron en el banco de suplentes y el resto del plantel, se movieron un poco por la tarde en el estadio.

Los probables equipos son los siguientes:

ATLETICO JUNIOR: Delménico; Reyes, Miranda, Verdugo y Laño, Tutino, Galván y Arregui; Martínez, Fornari y Baraza. D.T.: J. Varacka.

ROSARIO CENTRAL: Carnevali; Ghielmentti, Craiyacich, Bauza y García; Gaitán, Sperandío y Bacas o Palma; Orte, Marchetti y Coscia. D.T.: Angel T. Zoff.

Palma Defiende su Título Ante el Panameño Cruz

BUENOS AIRES, (TELAM). — Con señalado éxito se viene efectuando la venta de localidades para la pelea que tendrá lugar mañana entre el campeón mundial de los plumas juniors, el argentino Sergio Víctor Palma, y el retador, el dominicano Leo Cruz. El combate comenzará aproximadamente a las 22.40 y será televisado en directo a un radio mayor de 300 kilómetros de la Capital Federal, por Canal 13.

AUTORIDADES

El árbitro del combate Palma-Cruz, será el experimentado norteamericano Wate Morgan. Como jurados actuarán los también estadounidenses Timothy Keleher y Harry Cechini. Será veedor y representante de la Asociación Mundial de Boxeo, el panameño Elías Córdova. Todas las citadas autoridades arribaron hoy a nuestro país.

EL PESAJE

El pesaje reglamentario para la pelea se efectuará el mismo sábado, a las 10, en la Federación Argentina de Box. El límite de la categoría es de 55,300 kilos.

A continuación del pesaje, en la misma Federación, se efectuará la acostumbrada reunión de reglamento. El mismo es el establecido por la Asociación Mundial de Boxeo para todas las peleas titulares. El árbitro tendrá derecho a voto y será el único autorizado para detener el combate, aunque puede requerir, antes de tomar tal decisión, la opinión del médico de turno, que será designado por la Comisión Municipal de Boxeo de la ciudad de Buenos Aires.

Los pugilistas utilizarán guantes de ocho onzas de fabricación argentina. Tres caídas en el mismo asalto determinan automáticamente el nocaut y la campana, salvo en el último round, no interrumpirá la cuenta.

CEREALERA
LA POSTA
S. R. L.

PLANTA DE SILOS Y OFICINA: Ayacucho y San Lorenzo
C. C. 88 - T. E. 21055
Maipú (7160) - Bs. As.

* ACOPIO DE:
Cereales - Semillas - Pasturas en General
* VENTA DE:
Fertilizantes - Máquina Clasificadora y Calibradora de Cereales (a su disposición)
* MATERIALES RURALES:
Postes de acacia y quebracho de distintas medidas - Alambres - Varillas - Torniquetes en general
* FABRICA DE:
Mangas - Tranqueras - Cargadores - Guardaganados, etc. (construcción de las mismas de acuerdo a vuestro pedido).
* REPRESENTANTE DE:
Compañía de Seguros "LA FRANCO ARGENTINA Sociedad Anónima"

RESTAURANT Y BAR
"EL RECREO"
de Osvaldo Martínez y Sra.

Despedidas - Casamientos - Lunch - Parrillas y Minutas
LAVALLE Y RUTA 2 MAIPU

MUSEO MUNICIPAL "KAKEL HUINCUL" Maipu Bs As

Hizo Declaraciones en Ayacucho el Gobernador Gallino

LA PLATA, (Télam). — El gobernador de Buenos Aires, general OscarGallino declaró ayer que "forma parte de un gobierno que "a pocos días de hacerse cargo ha provisto a la nación de los elementos económicos con que inicialmente va a resolver los problemas del campo argentino", en Ayacucho, al finalizar la inauguración de la 10 Exposición Rural de esa localidad.

Gallino destacó que "el Proceso de Reorganización Nacional en menos de un año aunó a pueblo y gobierno para resolver el problema tan grande como las inundaciones de abril y mayo pasado".

El gobernador asistió al acto acompañado por el intendente de Buenos Aires, brigadier Osvaldo Cacciatore y otras autoridades. Habló en la ceremonia el presidente de la Confederación de Asociaciones Rurales de Buenos Aires y La Pampa, Eduardo Althabe, quien señaló que "el sector agropecuario ha reconquistado el lugar que nunca debió perder en el ámbito del gobierno".

Dijo Althabe además que "compartimos" los conceptos del ministro de Economía Lorenzo Sigaut, pronunciados el miércoles pasado al anunciar las medidas de ese sector".

Luego de la inauguración el general Gallino presenció una demostración de destreza criolla en la Chacra Municipal y después concedió una audiencia de media hora a autoridades comunales. Finalmente participó de un almuerzo en el transourso del cual señaló también que se tratará de lograr "una tasa municipal que esté de acuerdo con los servicios que presten las comunas" y que se cobren en término los impuestos inmobiliarios".

"Aquí no hay locos asesinos de los gobiernos — añadió al comparar la situación nacional con el exterior— ni hay el hambre que aterra a la mitad del mundo; no existe el terrorismo que afecta a tantas partes del mundo".

Posteriormente anunció que en menos de 60 días confirmará o removerá a los intendentes de toda la provincia y que "la cartera de Salud va a ser cubierta a la brevedad".

También dijo que recorrerá toda la provincia y finalmente hizo incapié en la política de austeridad que caracterizará su gestión.

Los Temas Más Palpitantes de la Semana

LA VOZ

Año LXXIX Nº 21.162 | Edición de 16 páginas | MAIPU Lunes 6 de abril de 1981 | Precio del Ej. $ 1.000

BUENOS AIRES, (Télam). — La segunda semana del gobierno del presidente general Roberto Viola, calmadas algunas de las grandes expectativas de la anterior, tendrá, no obstante, algunas definiciones de importancia, que conscitarán la atención general, sobre todo en los ámbitos político-económico y sindical.

El presidente Viola saludará pasado mañana a los periodistas acreditados en la Casa de Gobierno, donde probablemente se produzca la segunda expresión pública del mandatario, desde que asumió sus funciones el pasado domingo 29 de marzo.

Las declaraciones que pudiera formular el presidente, aunque los rumbos fundamentales ya han sido definidos en su mensaje del lunes 30 de marzo, siempre contendrán una gran dosis de indicios para el futuro, en esta etapa inicial de su gestión.

En el campo económico, al comienzo de la semana, hoy, el ministro de Economía, Hacienda y Finanzas, doctor Lorenzo Sigaut, hablará en la inauguración de la asamblea anual del Banco Interamericano de Desarrollo (BID), en Madrid, donde se encuentra desde el sábado.

Sigaut habló a la prensa el miércoles y el viernes, la primera vez, en oportunidad de anunciar el paquete de medidas que contenía la devaluación del 30 por ciento y la segunda vez, antes de viajar a España, desde Ezeiza, cuando se refirió a los salarios y al papel de los trabajadores en el proceso.

Esta tercera exposición pública del ministro, dedicada a los medios financieros internacionales, tendrá seguramente lineamientos de otro orden, pero siempre fundamentales, dentro de su futura acción de gobierno y definirá la gestión argentina ante las altas finanzas mundiales.

Además, siempre en el plano económico, esta semana será la primera de funcionamiento completo del mercado cambiario con las nuevas pautas y —como señalaron los expertos— donde realmente se producirá la normalización del mismo, finalizadas ya las ventas de aquellos que invirtieron apresuradamente en divisas en los últimos días de marzo y que ahora debían recuperar dinero argentino para su desenvolvimiento.

Esta semana se verá también el funcionamiento del nuevo sistema de fijación de los tipos de cambio, por parte del Banco Central, reemplazando a "la tablita" que regía antes.

Además, asumirán sus cargos algunos funcionarios de niveles intermedios, como el nuevo presidente del Instituto Nacional de Tecnología Agropecuaria, ingeniero Ignacio García, que será puesto en posesión hoy a las 10, por el titular de Agricultura, Jorge Aguado, con lo que se irá completando el panorama —en este campo como en los demás— del área económica, que abarca ahora a cinco ministerios nacionales, aunque el número total de cargos jerárquicos ha sido disminuido.

Y siempre dentro del área económica, trascendió que mañana asumirá como interventor en la Dirección General Impositiva, un jefe militar de alta graduación.

En esta intervención se pondrá en práctica uno de los postulados básicos del área económica del nuevo gobierno: terminar con la evasión, que, junto al control estricto del gasto público, pueden conducir a la reducción del déficit fiscal y la consiguiente merma inflacionaria, según dijeron tanto Viola como Sigaut en sus primeras expresiones públicas. Por su parte, y relacionado de alguna manera con el panorama económico y social, el titular de Trabajo, brigadier Julio Porcile, que la semana pasada dialogó con gremialistas y con industriales, recibirá el martes a empresarios de la construcción, continuando su apertura del diálogo con todos los sectores productivos nacionales.

Porcile abordará un tema clave, en su conversación con los constructores: la política salarial.

GOBERNADORES

Luego de las asunciones de gobernadores de Buenos Aires y norte del país, durante esta semana, el ministro del Interior, general Horacio Liendo, pondrá en sus cargos a los nuevos mandatarios provinciales del centro y sur del territorio nacional.

Los viajes de Liendo han aportado durante la semana anterior dos definiciones políticas, producto de los diálogos del ministro con periodistas en los distintos puntos del país.

El viernes, el general Liendo dijo en Tucumán que la junta ya está elaborando las pautas para el estatuto de los partidos políticos, lo que fue confirmado pocas horas después por el comandante en jefe de la Fuerza Aérea, brigadier general Omar Graffigna, en Montevideo.

El sábado, Liendo anticipo que no será levantado aún el estado de sitio, basado en razones de seguridad, aunque dejó entrever que esto es una decisión para lo inmediato.

Por su parte, los gobernadores fueron desgranando sus ideas, en distintos discursos, entre los cuales sobresalieron los conceptos de Arnoldo Aníbal Catillo en Catamarca, referentes a la normalización de las instituciones en tres años.

En la región patagónica, especialmente, las declaraciones y también las preguntas a los nuevos funcionarios, serán seguramente mucho más enfocadas al aspecto económico y a la soberanía nacional.

Exhortación Socialista

MAR DEL PLATA, (Télam). — El Centro Socialista de esta ciudad, con la firma de su secretario general, Julio Benitez, emitió una declaración exhortando a sus afiliados "a no adoptar actitudes individuales o de grupo, que atentaría contra la tranquilidad interna del partido".

El documento expresa que "frente a numerosas y variadas versiones, casi siempre tendenciosas, referentes a supuestas candidaturas de afiliados socialitas democráticos a ocupar el cargo de intendente municipal, proclives a sembrar las desorientación en la opinión pública y en e lseno del partido, las autoridades partidarias se dirigen a la opinión pública y a los afiliados señalando que "ningún organismo partidario, ya sea de nivel nacional, provincial o local, ni dirigentes en forma personal, se han pronunciado ni han realizado gestiones propiciando candidatura alguna".

Triunfó Boca y Continúa en la Punta, se Rehabilitó Ríver

(Información en página 14

Varios Políticos Dieron a Conocer una Declaración

CORDOBA (Télam). — Dirigentes del justicialismo, Movimiento de Integración y Desarrollo, Partido Popular Cristiano y del Frente de Izquierda Popular, se reunieron aquí, invitados por Deolindo Bittel y Eloy Camus, y luego dieron a conocer una declaración pública en la que bajo la consigna de "Salvar a la República y consolidar a la Nación", exhortaron a "La unidad nacional".

En el documento, los representantes de esas corrientes de opinión, se muestran partidarios de un regreso a las instituciones democráticas; defensa de la industria nacional seriamente afectada por la pasada conducción económica y elevación del poder adquisitivo de la población.

Solicitan además la libertad de María Estela Martínez de Perón, libertad para la actividad de los partidos políticos y la formulación del instrumento legal que regle su ejercicio y actualización y modernización del sistema educativo argentino, entre otros puntos.

Acordaron asimismo, formalizar en un futuro próximo otras reuniones de trabajo como la que mantuvieron en esta capital.

Por el justicialismo suscribieron el documento sus máximos dirigentes: el escribano Deolindo Bittel, vicepresidente del partido; el profesor Eloy Camus, presidente del Congreso Partidario y el doctor Leonardo Obeiud, secretario del Congreso Nacional del Justicialismo. Por la Democracia Cristiana, lo hicieron en representación del Partido Popular Cristiano, el dortor José Antonio Allende y el ingeniero Angel Manzur; por el Partido Revolucionario Cristiano, su presidente el doctor Alejo Gauna y por el MID, el escribano Angel Reale, presidente del partido en Córdoba.

Observadores políticos afirmaron que las coincidencias logradas por los mencionados dirigentes y la difusión de ellas en un documento público, constituyen un hecho de relevancia que, a la vez que la posibilidad de acción conjunta de esas fuerzas, evidencia una evidente mesura en la consideración de los problemas actuales y una consustanciación con los propósitos finales perseguidos por las Fuerzas Armadas en su gestión de gobierno.

BITTEL

El vicepresidente primero del Partido Justicialista, desarrolló en esta capital una intesa actividad, oportunidad en la que se reunió con dirigentes de la CGT, de la Juventud Partidaria, Asociaciones Profesionales y dirigentes de otras agrupaciones.

En declaraciones periodísticas, el dirigente expresó que "el peronismo no es enemigo de las Fuerzas Armadas, de allí que anhelamos que Viola sea el nexo entre el pueblo y el ejército y la transición entre el gobierno militar y el de los hombres civiles".

"El discurso del teniente general Viola tiene cosas que son elogiables, especialmente el lenguaje utilizado, pues además de la simpleza, sus palabras carecieron de la soberanía que tuvieron otros, los que avalaron la política nacional y quebrantó las economías regionales".

Indicó que "el peronismo por ser un movimiento democrático se está reactivando y tendrá su proceso electoral interno para elegir libremente sus autorida, des, "tras lo cual desmintió que hubiese en esta provincia enfrentamientos dentro del justicialismo, lo cual no implica que no haya dicidencias".

Puntualizó asimismo que continuará dirigiendo el movimiento desde el Chaco, pese a que se diga "que todo debe manejarse en Buenos Aires, lo que es incorrecto y debe ser corregido".

ELOY CAMUS

El dirigente peronista, Eloy Camus, dijo que la designación del ingeniero Martín Horacio Federico para ocupar la intendencia de Córdoba a partir del próximo 15 del corriente, "es la primera manifestación de cumplimiento de lo que expresara el presidente de a Nación de que gobernará con todos los sectores y odos los ciudadanos del país".

La referencia de Camus, fue efectuada en razón de que Federico fue subsecretario de Recursos Hídricos de la Nación durante la administración peronista, y es hijo de un ex intendente de esta capital por el justicialismo.

Adelantó que "ha llegado el momento dentro del

(Continúa en la página siguiente)

Diario LA VOZ

Registro Nacional de la Propiedad Intelectual: 02743
Adherido al Servicio de la Agencia TELAM
Dirección y Redacción:
SARMIENTO 357 - TELEFONO 21001

DIA 96 Semana 15 Año 1981
CUARTO MENGUANTE

S. EUTIQUIO

Sociedad Italiana de S.M.

CONVOCATORIA

Maipú, 25 de marzo de 1981

Señores socios:

Se invita a usted a la Asamblea General Ordinaria que se realizará en nuestra Secretaría, calle Rivadavia 555 de nuestra ciudad, el próximo domingo 12 de abril, a las 10, con el objeto de tratar el siguiente

ORDEN DEL DIA

1º - Aprobación y fijación de la cuota social y cuota de ingreso.

2º - Designación de dos socios para firmar el acta de la Asamblea con el señor presidente y secretario de la Sociedad.

3º - Consideración y aprobación de la Memoria, Balance General y Cuenta de Gastos y Recursos, correspondiente al ejercicio cerrado el 31 de diciembre de 1980.

4º - Información sobre la ampliación de la Sede Social y el Panteón Social.

Saludamos a ustedes muy atentamente.

VITO F. SPINA — Secretario
MAURO GOLE — Presidente

Nota: En caso que no hubiere número legal, para la hora citada, se realizará la Asamblea media hora después de la fijada con el número de socios que establece el Art. 19 del Estatuto.

Profesionales

Dr. LUIS CARLOS GIORGI
Doctor en Medicina
Rivadavia 349 Tel. 21657 Maipú

Dr. MARIO A. SALOMON
Médico
Atiende de 16 a 20
Ramos Mejía 561 Maipú

Consultorio Dental
Dr. MIGUEL A. ZANADA
Odontólogo
Dr. ALBERTO DZIWAK
Especialista en Ortodoncia
Atiende Martes 7 de abril
Atiende Mutuales
J. Lynch 627 Tel. 21681 Maipú

LUDOVICO H. FILLEAUDEAU
Especialista en Niños
Ex Médico del Hospital de Niños de La Plata
Mitre 774 Tel. 0267-5542
Gral. Madariaga

Roberto Jorge Depaoli
Arquitecto
Lavalle 989 Tel. 21377 - Maipú
Córdoba 2661 Tel. 37252 - MdP

Laboratorio MAIPU
Análisis Clínicos - Atención de las Mutuales
Dr. PEDRO MARTIN
Bioquímico
Lavalle y Laprida Tel. 21040
Maipu

Dra. MABEL PEDRETTI de SEGRETIN
Doctora
Análisis Clínicos y Bacteriológico
Atención en domicilio
Mutuales
J. Lynch y Pellegrini
Teléfono 21712 Maipú

Estudio Jurídico "Guma"
OSCAR L. GUMA
JULIO A. GUMA
Abogados
Alsina 249 Tel. 21248 - 21031

ARNOLDO DOMINGO GLARIA
Abogado
V. López 452 Tel. 21556 - 21071

EDUARDO ALBERTO POZZO
Contador Público Nacional
Lavalle 919 Tel. 21639 Maipú

Estudio Jurídico "FAHEY"
HORACIO G. FAHEY **CARLOS H. FAHEY**
Abogados
Alsina 551 Teléfonos 21175 - 21268

Dr. Daniel Faimbrum
MEDICO
Obesidad. Tratamiento sin régimen de comidas. Reumatismo, Várices. Alergia. Piel. Problemas
Atenderá:
Pedir turno:
LAVALLE 607, 1er. piso. MAIPU

ROSA MARIA PERUCHENA
Abogada
Belgrano 906 Tel. 21136 Maipú
Av. Belgrano 1123, 3er. piso 14
Tel. 372-498 Buenos Aires

ADALBERTO PAJON
Escribano Público
Registro de Contrato Nº 4
Atiende diariamente de 9 a 12 y de 16 a 19
Madero 216 Tel. 21151 Maipú

HUGO RODOLFO CIAFARDO
Procurador Nacional
Jubilaciones - Pensiones
Atiende de 16 a 20
Madero 741 Maipú

MARTIN A. RAPPALLINI
NELIDA E. ALZA
Escribanos Públicos Nacionales
Madero 473 Tel. 21019 Maipú

MAXIMO A. TOGNI
Escribano Público Nacional
Madero 353 Tel. 21070 Maipú

Dr. Héctor González Casey
MEDICO
Problemas de columna, asma, trastornos digestivos y nerviosos. - Obesidad - Pie plano.
Atenderá: Viernes 10 de abril
Ramos Mexía 63 Tel. 21621

SERVICIO DE BAR
"TIP—TOP"
ABIERTO LAS 24 HORAS
- CAFE CREMA
- SANDWICHES CALIENTES
- GOLOSINAS
- GASEOSAS

ESTACION DE SERVICIO AUTORIZADA
"LA CURVA"
de LORENZO - CONSOLI
RUTA 2 KILOMETRO 273½
TELEFONO 21448
MAIPU (Bs. As.)

MUSEO MUNICIPAL "KAKEL HUINCUL" Maipu Bs As

Declaración de Políticos..

(Viene de la página anterior)

peronismo, de volver a trabajar en función del movimiento", explicando que había venido a Córdoba "para conversar con los dirigentes locales, donde se nota mayor entusiasmo que antes de 1976".

Sobre el discurso del general Vioa, dijo que "solo espera que se cumpla lo que expresó sobre el regreso a una democracia representativa y federal".

MANIFIESTO

Un sector de dirigentes de varios partidos, entre ellos, Laborista, MID, Línea Popular y Federalismo, lanzaron un manifiesto en la capital de Córdoba, en el cual destacan "la necesidad en que se opere en el país un nuevo proceso político que permita la aparición de una fuerza partidaria que refleje el pensamiento de quienes no se encuentran representados ahora por ninguna de las fuerzas politican existentes".

Entiende que "el peronismo y el radicalismo han cumplido sus respectivos ciclos históricos y que la nueva fuerza debe crearse sobre los basamientos que esos sectores han dejado".

CENTRO DE ESTUDIO Y ENCUENTRO NACIONAL

El Centro de Estudio y Encuentro Nacional emitió en Córdoba una declaración en la que destaca que "existe la necesidad de generar un nuevo proceso político que equilibre o supere a las fuerzas políticas tradicionales, de esta manera, a través de la confrontación y la incorporación de sectores marginados se podrán superar los vicios y las distorsiones históricas de nuestro quehacer político".

Consigna que "el radicalismo y el peronismo son generadores de toda la realidad argentina política-social y económica que llena 60 años de la vida nacional, y que los otros acontecimientos políticos enumerados son anéctodas o secuelas de aquellos importantes eventos".

DEMO—PROGRESISTAS

El partido Demócrata Progresista de Mendoza en un comunicado denominado "Reflexión Constructiva", indica que "en el nuevo contexto de nuestra realización integral como país, el nuevo presidente, general Roberto Viola, asumió como ejecutor de los programas de la Junta Militar, la responsabilidad de aunciar los lineamientos de una acción de gobierno destinados a compensar los resultados de un introvertido quinquenio de intrincada fiosofía económica aperturista".

Afirma que "las primeras medidas adoptadas por el ministro Sigaut, señalan los intentos concretos de establecer contactos con el cuerpo exhausto de país con una mediación acorde con la gravedad del paciente".

Agrega que "solo el conocimiento y la puesta en acción de los cinco decretos y las 36 resoluciones anunciadas podrán hacer posible una evaluación del resultado futuro de esta nueva etapa.

MEDIDAS ECONOMICAS — OPINIONES

El delegado regional de la CGT cordobesa, Miguel Angel Correa, declaró que "lo que necesita en país no es un simple cambio de nombre o de hombre", al referirse a la asusción del general Viola. Destaco que "queremos un cambio real, pero sobre premisas de vivienda, salud y educación, que son problemas que están siendo vividos por los hijos de los trabajadores".

Agregó Correa que "se están viviendo necesidades en estos terrenos que van a poner en peligro en futuro de nuestra juventud. Eso es lo que queremos que se cambie, sobre esas bases pretendemos que se manejen las nuevas autoridades".

CARCLO

El Consejo Directivo de la Confederación de Asociaciones Rurales del Centro y Litoral Oeste (CARCLO), al referirse a las recientes medidas económicas anunciadas manifestó que "aún es necesario liberar totalmente el mercado para lograr el sinceramiento económico, o que significa la reactivación del aparato productivo".

Agrega que "nuestro optimismo se ve empeñado por las retenciones aplicadas a las exportaciones que atentan directamente sobre el precio final de la producción agropecuaria, configurando un nuevo impuesto al agro".

U.C.I.T.

Unión Cañeros Independientes de Tucumán (UCIT), al referirse al reciente reajuste de la paridad cambiaria, sostuvo que esa medida fue insistentemente reclamada por amplios sectores agrícolas, cuyos ingresos dependen sustancialmente, de los valores de exportación.

"Es lamentable —dice— que la medida se haya hecho efectiva con una demora que ocasionó diferentes daños a todos los sectores de la producción nacional".

"La Previsión"

COOPERATIVA
DE SEGURO
LIMITADA

SU SEGURO
MAS SEGURO
Agente de Zona:
— JOSE M. CARRICA —
Alsina 291 Maipú

BREACK T. S.

0 Km. 1981, color azul cosmo,
con aire acondicionado

Jorge A. Manzo
AUTOMOTORES
RUTA 2 Km. 275 MAIPU

DEPARTAMENTO USADOS

R-12 TL	77-79-80
R-12 TS	77-78
Breack R-12	73-77
Ford Taunus	75
Fiat 1600	70
Fiat 128 Europa	80
Fiat 600	74
Chevy	1971
Peugeot 504	1972
Citroen 3CV	1977
Citroen 2CV	1962-1968
Ford Falcon	1964
Peugeot 404 GP, muy bueno	1974

Y muchos más. Consúltenos.

Confitería
WELLCOME
— Heladería
— Juegos Electrónicos
— Kiosco
— Tragos Largos
SAN MARTIN 299
TELEFONO 127 GRAL. PIRAN

José María Lago
E HIJO
REPUESTOS Y ACCESORIOS
Baterías PRESTOLITE
Agencia ESSO
Neumáticos GOOD-YEAR
BELGRANO 760 T. E. 21058 MAIPU

Tiendas MAIPU
NO SE QUEDA
Ya recibió sensacional surtido en
CAMPERAS INFLADAS
TIENDA MAIPU tiene lo mejor
para niños, damas y caballeros
Y lo mejor en precio
VISITE TIENDA "MAIPU"
ALSINA Y MADERO
TEL. 21216 (7160) MAIPU

ARRENDAMOS
1.000 a 1.500 HECTAREAS,
BUEN CAMPO DE CRIA
Tratar:
Sr. Martín Llorente
TEL. 33-9766/9770 BS. AIRES

POSTES - VARILLAS - TORNIQUETAS - CORRALES - MANGAS
Y TODA LA LINEA DE ARTICULOS RURALES
NO DEJE DE CONSULTARNOS, HALLARA LOS MEJORES PRECIOS
ASERRADERO **EL INDEPENDIENTE**
de Heriberto Fernández Diorio y Cía.
Casa Central: Calle 1, Nº 566 Balcarce
Sucursal: Julián Lynch 1596 Teléfono 21488 Maipú

Actividad del Presidente Viola para el Día de Hoy

BUENOS AIRES, (Télam). — El presidente Roberto Eduardo Viola recibirá hoy al jefe del Estado Mayor del Ejército de los Estados Unidos de América, general Eduard Charles Meyer.

El visitante concurrirá a la audiencia —que se realizará a las 17.30 en la Casa de Gobierno— acompañado por su ayudante, mayor John Nelson Abrams, el agregado militar argentino en los EE.UU. general de brigada Miguel Mallea Gil, y el agregado militar de los EE.UU. en nuestro país, coronel Alexander Mac Donald.

Por la mañana, Viola iniciará su actividad con el informe habitual que le presentará su secretario privado, coronel Luis Van Denbroeck, y a las 10 conversará con el jefe de la Casa Militar, contraalmirante Roberto Noiya.

Tras recibir a las 10.30 al secretario de Información Pública, general de brigada Raúl Ortiz, el jefe del Estado concederá audiencia —la primera desde la asunción de su cargo al ministro de Industria y Minería, ingeniero Valentín Oxenford.

Al mediodía, entrevistará a Viola el ministro de Obras y Servicios Públicos, general de división Diego Ernesto Urricarriet. Esta será también la primera audiencia de Viola con el titular de la cartera.

A las 13, Viola recibirá el saludo de subsecretarios de la Presidencia de la Nación, en la plana mayor de la Casa Militar, del director honorario del Museo, y de jefes y oficiales del Regimiento de Granaderos a Caballo "General San Martín".

Por la tarde, a las 18, conversará con el secretario general de la Presidencia, general de brigada Luis Santiago Martella, y una hora después escuchará un informe que le brindará el embajador argentino en Bolivia, brigadier José María Moreno.

Ferias Bozzano Macchi s.a.

Comisiones — Consignaciones

MARTES 28 DE ABRIL

GORDO, CONSERVA, INVERNADA Y CRIA

Casa Central:

MADERO y RIVADAVIA T. E. 21128-21258-21516 MAIPU (Bs. As.)

DELFOR ARTIÑANO

Martillero Público - Folio 394 - Tomo 1 - Dolores

Administraciones - Remates - Comisiones - Seguros - Representaciones

MAIPU: Belgrano 297. Tel. 21-798 — LAS ARMAS: Tel. 19 y 26

— Pala Hidráulica, de 3 m. montada sobre neumáticos
— Arado 4 rejas 14" MIGRA c/cajón de sembrar maíz de 2 surcos.
— Un juego cajones para aplicar a rastra de discos.
— Hileradora Ardanaz: 16" de corte
— Casilla rodante (nueva)
— Alquilo local, 8x8, con teléf. para depósito, sobre Ruta 2.
— Vendo terreno en esquina, sobre asfalto, con edificación, ubicado en calle Necochea y Alem (Maipú).
— Jeep IKA, modelo 67

CONSULTAR PRECIOS Y CONDICIONES

Y Ud. Todavía no es Socio?

SM STAFF MEDICO S. A.

le da sin cargo:

- Especialidades
- Chequeos totales
- Análisis - Radiografías
- Internaciones - Maternidad
- Terapia intensiva y unidad coronaria
- Visitas sín límites

Por una cuota mensual **50 o/o** de descuentos en medicamentos

Libre elección de Médico y Sanatorio en todo el país y exterior

PLAN ESPECIAL PARA COMERCIANTES, CHACAREROS Y GANADEROS, DEL 20 DE ENERO AL 5 DE FEBRERO

SIN CUOTA DE INGRESO

Asóciese Ya!!!

PIDA PROMOTOR A:

Márquez 104 - Tel. 6317 DOLORES — Belgrano 46 - Tel. 23442 CHASCOMUS

Arenales 1686 (1061). Tel. 44-9477/0975/42-3834. BS. AS.

EN MAIPU: ALSINA 291

SAN CAYETANO AUTOMOTORES

ALSINA y RAMOS MEJIA — MAIPU (Bs. As.)

OFRECE AUTOMOTORES NUEVOS Y USADOS

Torino coupé	1969	Citroen	1969	Baqueano 500 - IKA	1961
Dodge 1500	1974	Falcon	1965	Estanciera - IKA	61-64
Pick-up Ford F100, V8	1967	Falcon con motor diesel	1972	Fiat 128	1972
Falcon	1968	Rastrojero Diesel	1955	Torino 4 puertas	1969
Pick-up Fiat 1600	1972	Ford F-350 - Diesel	1974	Fiat 1600	1970
Fiat 600	1966	Acoplado Aiello para 8 ton.	1977	Pick-up Dodge Diesel	1977
Falcon	1977	Fiat 128	1973	Ford Fairlane 500	1971
Acoplado "Ardanás" p/2 Ton.		Casilla Rodante, 4 ruedas		Tractor Deutz D. 30	Tractor Someca 45

MUSEO MUNICIPAL "KAKEL HUINCUL" Maipu Bs. As.

Hace 25 Años

Maipú, 5 de abril de 1956

SE TRATARA DE EMITIR BONOS DE PAVIMENTACION

La Intervención Federal en la provincia estudia un proyecto para emitir bonos de pavimentación hasta 500 millones de pesos, con el 7 por ciento de interés anual para afrontar en forma integral el problema de los pavimentos en las comunas provinciales.

POLICIA ECONOMICA

El Sub-irector Interino de la Industria, Comercio y Abastecimiento, dispuso dejar sin efecto el artículo 7º de la Disposición Nº 3788 de la fecha 8 de octubre de 1951. Los establecimientos comprendidos en ella deberán dar cumplimiento a las obligaciones establecidas en la Resolución Nº 191 del 27 de febrero del corriente año en los plazos establecidos en la misma.

HIPICAS

En la pista hípica local se correrá mañana sábado a las 14.30 horas, las siguientes carreras:

1ª Carrera (Polla de Potros): Distancia: 500 metros - Premio $ 4.000.

"3 Pintas", de Tavela.
"El Chacarero", de Cruce.
"Don Luis", de Fontana.
"El Peluquero", de Busquet Serra.
"La Milonga", de Villarreal.
"No me Atajen", de Moreno.
"El Pobre Diablo", de Corral.
"El Yanto", de Goyare.

2ª Carrera: Distancia 400 metros - Premio $ 4.000.

"El Cholito", de Di Paolo.
"El Macoco", de Mendiburu.

FESTIVAL CRIOLLO DE MAÑANA

Mañana a las 21.30 horas, como iniciación de las fiestas tradicionales que realiza el Club Jorge Newbery se realizará en su sede un gran festival auténticamente criollo con número de canto, baile y recitados, presentándose el conjunto juvenil que dirige el zapateador y malambista Jorge Sosa, de gran actuación en cine y televisión.

También actuará el conjunto "Tradición" de la ciudad de Chascomús, que lo integran el popular poeta y recitador Pedro Boloqui, el cómico y parodista "Gaucho Hilacha", Hugo Gelsi, Aníbal Fourquet, Juan Carlos Mendoza y César Porrera, en bombo típico, que bailan, cantan, etc. y que se lucieran en ocasión anterior en el mismo club.

UN PIANISTA LOCAL QUE ACTUA EN RADIO MITRE

Juancito Belfiori, hijo de Maipú, eximio pianista, que dirigiera en ésta conjuntos orquestales, ha sido contratado por L.R.6 Radio Mitre, como solista, por el corriente mes, para ejecutar a las 11.55 horas, un tango para el recuerdo.

Belfiore, que en tantas veladas nos deleitara con sus magníficas interpretaciones, vuelve a estar cerca de sus numerosos amigos maipuenses en estos tangos para el recuerdo. Hoy interpretó el tango "A pan y agua".

TELEFONOS DE URGENCIA

POLICIA (Comisaría)	21013
HOSPITAL MAIPU	21056
BOMBEROS VOLUNTARIOS	21400
MUNICIPALIDAD DE MAIPU	21047
CLINICA QUIRURGICA	21140
INTA	21161

Reunión de Mons. Plaza con Calabrese

LA PLATA, (Télam). — El arzobispo de esta ciudad, monseñor Antonio José Plaza, mantuvo una reunión con el nuncio apostólico en nuestro país, monseñor Ubaldo Calabrese en la sede de la representación diplomática del Vaticano ubicada en la Capital Federal.

En la oportunidad, —según informó la oficina de prensa del arzobispado local—, monseñor Plaza entregó al nuncio el libro denominado "Los Tesoros de la Catedral".

Asimismo, se informó que el arzobispo de La Plata mantuvo reuniones con el ministro de Cultura y Educación de la Nación, ingeniero Sarlos Burundurena y con los ministros bonaerenses de Educación y Economía, doctores Raúl Lazcano y Raúl Berenger, respectivamente.

SUPERVISION DE OBRAS

NECOCHEA, (Télam). — La Municipalidad de Necochea manifestó que ejercerá una férrea supervisión sobre tres fundamentales obras públicas que —coincidentemente— se llevarán a cabo en los próximos meses en la zona urbana de la ciudad.

Se trata de la construcción de la red de distribución domiciliaria de gas natural (el gasoducto troncal ya va llegando a la ciudad), el recapado o repavimentación de todas las calles empedradas (más de 100) y la modificación y mejoramiento de los desagues pluviales.

Se trata de trascendentes obras públicas largamente anheladas por los pobladores de esta ciudad y que por diversas circunstancias habrán de llevarse a cabo en forma conjunta.

La preocupación municipal apunta a arbitrar los medios para evitar que los trastornos sean demasiados para los usuarios ya que, obviamente, los destrozos, movimientos de tierra, estacionamiento de maquinarias, colocación de materiales, etc., provocarán no pocas molestias a los vecinos.

De todos modos, funcionarios de la Secretaría de Obras y Servicios Públicos de la Municipalidad de Necochea, confiaron a Télam que se aguarda tener totalmente terminadas las obras mencionadas para fines de la primavera de 1981. Si así sucede, la fisonomía de la ciudad antigua (llamada centro) sufrirá una trascendente y beneficiosa modificación.

FESTIVAL AERONAUTICO EN ADHESION AL CENTENARIO DE NECOCHEA

NECOCHEA, (Télam). — Con la participación de aviones de la Fuerza Aérea Argentina, representantes de aeroclubes de la zona, asociaciones de paracaidistas y de escuelas de planeadores de diversos lugares de la provincia, el Aeroclub General Necochea está realizando en el aeropuerto local un festival aeronáutico en adhesión al centenario de la fundación de esta ciudad que se cumplirá en el corriente año.

Se están realizando vuelos de bautismo desde la tarde del sábado, exhibiciones de paracaidismo, volovelismo, etc., destacándose la presencia de un planeador construído en 1931 y que pertenece a los primeros pasos del vuelo a vela, señalándose que el mismo era arrastrado por automóviles y no por aviones. El público se ha asociado masivamente a esta fiesta aeronáutica y las instalaciones del Aeropuerto de Necochea estaban colmadas. Ayer finalizó por la tarde el festival.

Confitería DAN-MAR
de Daniel Moschini
POSTRES - MASAS - FACTURAS
BELGRANO 424 T. E. 21372 MAIPU

Florería ANALID

RECIEN RECIBIDOS BULBOS DE ANEMONAS, MARIMONIAS Y FRESIAS
GRAN VARIDAD DE PLANTAS DE INTERIOR
MADERO 300 TELEFONO 21334 MAIPU

LA VOZ

DIARIO DE LA MAÑANA

Fundado el 3 de Setiembre de 1902

LUIS J. FILLEAUDEAU (1915-1937)
LUDOVICO FILLEAUDEAU (1937-1980)
LUIS OSCAR FILLEAUDEAU (Director)

Maipú, lunes 6 de abril de 1981

ESTABILIDAD INSTITUCIONAL Y PARTIDOS POLITICOS

De acuerdo con los planes conocidos, en el transcurso de este año será promulgado el Estatuto que regula las actividades político-partidarias, y quedará así normalizado un factor clave del quehacer nacional. La democracia encuentra su fundamento en la existencia de partidos políticos, ya que a ésta podemos definirla como un gobierno de partidos, por cuanto la existencia de un partido único, constituirá los rasgos característicos del totalitarismo, sea cual fuere su signo o los ideales predicados como pantalla, seguramente totalmente opuestos a los que luego practica.

Resulta lógico pensar si el problema no va mucho más allá de una reglamentación y si la verdadera causa no radica en el seno de los propios partidos, desubicados en tiempo y espacio por el estancamiento de hombres e ideas. No fallan las herramientas, fallan los hombres que las manejan; hemos desembocado progresivamente en una partidocracia como consecuencia de la forma discrecional con que las dirigencias partidarias ejercen el poder.

La hora actual plantea problemas nacionales propios y derivados de una situación geopolítica internacional tan conflictiva como cambiante que no ha encontrado respuestas válidas en los viejos partidos, es decir, que existe un verdadero desencuentro entre las propuestas tradicionales y la etapa histórica actual. El régimen democrático-constitucional responde a un equilibrio que facilitando la incorporación contínua de nuevas fuerzas, al tiempo de permitir su renovación permanente, asegure la subsistencia del sistema y la adecuación necesaria de las organizaciones políticas al modelo socio-político intérprete del quehacer nacional.

No se trata de renunciamientos, ni especulaciones para negar culpabilidades; es algo mucho más grande, el aporte patriótico de la civilidad, proveyendo respuestas adecuadas, replanteando la relación dirigente-afiliado, proponiendo otras modalidades de militancia; resumiendo, recuperar la jerarquía del sector político y ubicarlo como puntal de los grandes objetivos nacionales.

MUSEO MUNICIPAL "KAKEL HUINCUL" Maipu Bs.As

Información Municipal de Maipú

● **SE INICIA HOY EL OPERATIVO DE VACUNACION CONTRA EL SARAMPION.**

Estos son los puestos de vacunación:

—HOSPITAL MUNICIPAL DE MAIPU: del día 6 al 10, de 9 a 17 horas.

—UNIDAD SANITARIA DE LAS ARMAS: del día 6 al 10, de 9 a 17 horas.

—ESCUELA Nº 7 (Santo omingo): día 7, de 12 a 13 horas.

ESCUELA Nº 5 (Paraje San Simón): día 7, de 12 a 13 horas.

Deben vacunarse los niños comprendidos entre los 9 meses y los 5 años 11 meses y 29 días, y debe suministrarse la SEGUNDA DOSIS, a los niños vacunados antes de cumplir el primer año de edad.

● **Nuevo horario de la Intendencia:**

OFICINAS: de 13 a 19 horas.

I.O.M.A.: de 10 a 17 horas.

BIBLIOTECA: de 8 a 11 y de 14 a 18 hs.

DIRECCION DE CULTURA: de 9 a 12 y de 14 a 18 horas.

● El 15 vence el impuesto de ALUMBRADO R CONSERVACION DE CALLES DE TIERRA, en Las Armas. Debe abonarse en la Intendencia Municipal.

● El miércoles 8 se inician las clases de Catecismo en el CENTRO SOCIAL de Villa Vanelli.

La Presentación del Renault 18 TX 2000

Se realizó el sábado ppdo., en el local de la firma Estrella del Camino S.A., que abre sus puertas en nuestra ciudad, la presentación del nuevo modelo: Renault 18 TX.

Los directores de esta nueva firma que ya funciona bajo esta misma denominación en la ciudad de Dolores (fue creada el 3 de febrero de 1970), son los señores Miguel A. Iglesias y José A. y Mario N. Cremonte, siguiendo el Sr. Roberto Depaoli como gerente y actuando los señores José Cid, Jorge Manzo y Juan C. De la Fuente como vendedores. Nos han reflejado los directivos la confianza y la fe que le merece el vehículo que presentan, como así también que el pueblo de Maipú sea receptivo de este esfuerzo que ha hecho la firma, a pesar de los difíciles momentos económicos que se viven, para brindarse al servicio de la comunidad local.

Este excepcional automóvil, nueva versión lanzada simultáneamente en la Argentina y en Francia, de uno de los autos de mayor venta en el mundo, viene a satisfacer todos los deseos que el público argentino tenía de contar con la opción nacional de un vehículo de categoría absolutamente comparable con los mejores importados. Pero, por supuesto, contando con la seguridad, el respaldo y la adaptación a nuestro medio vial que únicamente es capaz de ofrecer Renault Argentina. Como adecuada respuesta a las renovadas exigencias de la demanda y con el objetivo de ampliar su presencia en el mercado automotriz argentino, cubriendo así también la categoría de medianos-grandes, es que Renault Argentina presentó esta novedad absoluta para el país y, a la vez primicia en Europa, que es Renault 18 TX.

A continuación y sintéticamente daremos sus características técnicas y de equipamiento:

Su carrocería es tipo autoportante y la cantidad de plazas es para 5 personas; el motor es de 4 cilindros en línea con árbol de levas a la cabeza; su embrague es tipo monodisco seco a diafragma; tiene 4 velocidades de avance sincronizadas; su dirección es a piñón y cremallera (en opción servoasistida); los frenos tipo doble circuito servoasistido; la suspensión delantera es independiente a trapecio articulado con amortiguadores hidráulicos y la trasera eje rígido a resortes helicoidales y amortiguadores hidráulicos; sus ruedas son con llantas deportivas y neumáticos radiales y tiene encendido electrónico. Además posee comando electromagnético en la cerradura de las puertas; levantacristales delanteros eléctricos; radio AM/FM estéreo con reproductor de cassetes incorporado; desempañador eléctrico de luneta trasera; espejo retrovisor izquierdo a control remoto; cinturones de seguridad; luz stop; traba de seguridad para niños en puertas traseras; reloj electrónico de cuarzo; tacómetro y también opcionalmente se le puede incorporar aire acondicionado, apoyacabezas, dirección de potencia y volante regulable de altura.

Calidad incomparable en juegos de living y modulares

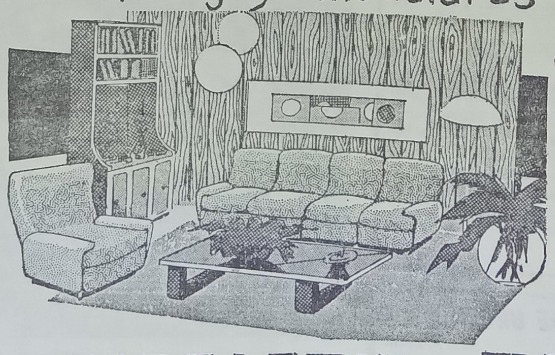

créditos hasta 36 meses

MUEBLERIA RAMOS

RAMOS MEXIA Y RIVADAVIA MAIPÚ-F.C.G.R

SOCIALES

Cumpleaños

El 2 del corriente celebró sus 5 añitos con una fiestita infantil la niña Cristina Elizabeth Echeverría, siendo muy agasajada por familiares y amiguitas.

El viernes ppdo., celebró su cumpleaños la niña María Mercedes Salomón Harisgarat, por lo que fue muy agasajada por familiares y amiguitas.

—El día 3 festejó su cumpleaños la Sra. Alicia A. de Pozzo, por lo que fue muy cumplimentada.

—También el día 3 celebró un nuevo aniversario de su natalicio el Sr. Valerio Estanga, por lo que fue muy felicitado.

Extravío

El Sr. Enrique Díaz Astarloa agradece la devolución de una medalla de plata, que tiene la esfigie del Colegio San José, extraviada ayer por calles céntricas.

Hogar Feliz

El hogar de los estimados esposos Martín Elorriaga - Graciela Córdoba, se ha visto alegrado con la llegada de una hermosa nenita. Tanto la feliz mamá como su hijita que se asisten en la Clínica Maipú, se encuentran bien.

Té-Canasta

La Cooperadora del Hogar de Ancianos realizará el próximo domingo a las 15 horas, en las instalaciones del mismo, un té-canasta, realizándose además juegos de salón como truco, conga, etc.

Baile Aniversario

El Club Ferroviario realizará el sábado 18 de abril un gran baile aniversario, el que será amenizado por el conjunto "Los Príncipes". Durante su transcurso será elegida "Miss Aniversario".

Fallecimiento

En la vecina localidad de Lau Armas, falleció el sábado ppdo., a la edad de 56 años, el estimado vecino de esa, D. Felipe Pages. Sus restos mortales fueron trasladados a la ciudad de Dolores, en cuya necrópolis recibieron inhumación.

GRACIAS ESPIRITU SANTO

MARTA.

Aniversarios Matrimoniales

Días pasados celebraron un nuevo aniversario matrimonial los estimados esposos Eric Lescano y Nélida Maya, por lo que fueron muy felicitados.

—Hoy celebran su 2º aniversario de vida matrimonial los apreciados esposos Dr. Carlos H. Fahey - Dra. María de las Nieves Duarte, residentes en Bahía Blanca, por lo que han de ser muy agasajados por familiares y amistades.

Bodas de Plata

Mañana celebrarán sus Bodas de Plata matrimoniales los estimados esposos Humberto Prario - María Teresa Etchecopar, por lo que han de ser muy felicitados por familiares y amistades.

—También mañana festejarán sus 25 años de vida matrimonial los apreciados esposos Roberto A. Fernández - Elda S. Irazábal, por lo que han de ser muy cumplimentados por familiares y amistades.

Almuerzo y Baile

El Club Ferroviario con motivo de haber celebrado sus 62 años de vida, ha dispuesto realizar el domingo 26 del corriente, un gran almuerzo y a continuación un baile, el que será amenizado por el conjunto "Los Príncipes". Se reservarán tarjetas hasta el jueves 23, a las 22 horas, y se pueden solicitar las mismas a los señores Ramón Bugallo, Emilio Martignoni y Oscar Franchini.

Epifania M. de Alvarez

El viernes ppdo., dejó de existir a la edad de 80 años, la estimada convecina Da. Epifania Maisonave de Alvarez, deceso que repercutió penosamente en el círculo de sus relaciones. El sepelio de sus restos se efectuó en la necrópolis local, ceremonia que exteriorizó el pesar causado por su desaparición.

Enfermos

Ha experimentado una leve mejoría el estado de salud del Sr. Abel Spina, que sufriera un accidente el jueves ppdo., y que se encuentra internado en el Hospital Italiano, de la Capital Federal.

—Es de cuidado el estado de salud de la señorita Norma Macchi, que se encuentra internada en la Clínica Maipú.

LA CUOTA DE HUMOR

El dueño de un importante stud de caballos pura sangre había contratado a un famoso jóckey para que montara al ejemplar en una carrera importante. Antes que los caballos salieran a la pista, el dueño le dio al jóckey instrucciones detalladas:

Arranque con rapidez. Gane el cuarto puesto y manténgase allí hasta llegar al codo, entonces entre en acción en la recta final y ganará sin dificultad. El piloto asintió a todo con la cabeza... pero llegó a la meta en el último lugar. Después de la carrera el —propietario fue a increparlo, iracundo:

¡Le dije exactamente lo que debía hacer! —exclamó, bufando—. Debía haberse quedado cuarto hasta la última curva, y luego tomar la delantera en la recta final.

—¡Cómo! —replicó el jóckey—. ¿Quería usted que dejara atrás al caballo?

Una señora llamó a un plomero para que arreglase una pérdida sin importancia en su domicilio. Aunque el obrero trabajó apenas unos minutos, cobró 70.000 pesos por la visita.

—¡Setenta mil pesos! —exclamó la dama—. El médico me cobra 50.000.

—Lo sé —dijo el plomero— yo era médico antes.

PARA TENER EN CUENTA

No brillamos cuando estamos encumbrados en la cima; destinados à escalarla, aparecemos mejor subiendo por un camino empinado.

—0—

Una de las dificultades que afligen al mundo actual es que hay muchas personas dispuestas a meter su cuchara, pero pocas inclinadas a ayudar a cocinar la sopa.

—0—

Si uno quiere oír todas las conversaciones a que es capaz de atender, hará bien en ponerse un vendaje en la frente.

VETERINARIA
Dr. Manuel Enrique Comesaña
SUEROS - VACUNAS - ANTISARNICOS
ANTIPARASITARIOS
ASESORAMIENTO PROFESIONAL
Diagnósticos - Tratamientos - Intervenciones
REPRESENTANTE DE:
"Fuerte Sancti Spíritu"
Líneas Completas de Laboratorios Responsables
ALSINA 243 TELEFONO 21264 MAIPU

Taller "El Tábano"
de
NORBERTO C. PELAEZ
— Compra y Venta de Automotores
— Carburación y Encendido
— Mecánica en General
NECOCHEA 1175
TELEFONO 21683 MAIPU

MERCADO MAIPU
de JOSE A. BARREDO
CARNICERIA FIAMBRERIA
VERDULERIA ALMACEN
MORENO Y NECOCHEA MAIPU

Reparación de Velocímetros y
Cuenta Vueltas en
TALLER DE ELECTRICIDAD
DEL AUTOMOTOR
"HOOPMANN"
Los más modernos bancos electrónicos
MADERO Y RUTA NACIONAL 2
T. E. 21701 MAIPU

Omar Muliero

UNA MANERA EXCLUSIVA DE VESTIR

—

LA MODA AL INSTANTE

BELGRANO 400 MAIPU

Gigí Rua: "Dignificar la Profesion a Costa

Gigí Rúa se recupera lentamente, rodeada de la tranquilidad de sus cosas, de sus perritos que mima y una persona mayor que la cuida y atiende.

Con tiempo para analizar los últimos pasos y organizar los que, vendrán, con ganas de encauzar una carrera nuevita, pero productiva, con sensatez y entusiasmo cuando se asoma a todo lo que queda por hacer.

El 26 de febrero ocurrió aquel desmayo que obligó a suspender la función de Boeing-Boeing. El lunes 2 de marzo se ocupó de cerrar sus valijas y decirle adiós a una temporada que va a querer olvidar cuanto antes.

"Tuve una obstrucción vesicular —recuerda Gigí— una desviación de bilis que se introduce en la sangre. El problema fue más grave de lo que parecía en un primer momento, pero con la ayuda moral de mucha gente y mi propia voluntad voy superando".

Eso venía de mucho tiempo antes, inclusive cuando hacías "Drácula" ya tuviste trastornos.

—Hace cuatro años tuve hepatitis y eso parece seguir mostrando secuelas. Exactamente, en los ensayos de Drácula tuve algunas complicaciones que volvieron a repetirse durante la temporada de este año y que me llevaban a tener mareos y dolores muy agudos.

Hasta que llegó el día 26, que tuvieron que levantar la función...

—Cuando terminó la primera función tuve un principio de desmayo. Me revisaron los doctores Míguez y Castellanos quienes me recomendaron reposo hasta tener el resultado de los análisis.

No solamente por sus deficiencias físicas Gigí se queja de su última temporada en Mar del Plata. No tuvo reparos en afirmar desde un primer momento que ciertas anomalías impidieron un trabajo normal.

—"Yo comenté con la prensa que no me sentía dirigida en esa obra antes que ocurriera mi enfermedad. Todo se hizo un poco sobre la marcha. Cuando comencé a ensayar estaba trabajando en la televisión... Sólo tuvimos diez días de ensayo.

Por qué aceptaste en esas condiciones?

—No sé, quizás hubo un poco de falta de responsabilidad de mi parte, pero esto me sirve de experiencia. La comodidad es imprescindible en este trabajo. En Boeing-Boeing cada uno se preocupaba por lo suyo y me pasó lo peor que le puede pasar

HOROSCOPO

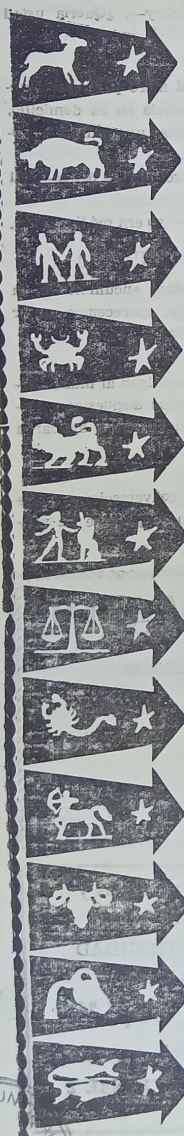

ARIES (Del 21-3 al 20-4)
Suerte numérica: 07-43-98. Trabajos de responsabilidad que imponen algunos sacrificios, pero vale la pena realizarlos. Mejoría en el deporte.

TAURO (Del 21-4 al 20-5)
Suerte numérica: 47-06-30. Las asociaciones y cuestiones de intereses deben ser compensadas profundamente. Sufrirá un poco.

GEMINIS (Del 21- al 21-6)
Suerte numérica: 65-83-10. En el aspecto profesional se prevé alguna novedad que puede beneficiarle a poco que sepa aprovechar las circunstancias.

CANCER (Del 22-6 al 23-7)
Suerte numérica: 49-73-41. Su presupuesto monetario sufrirá un revés momentáneo, no se alarme, su suerte cambiará para bien.

LEO (Del 24-7 al 2-8)
Suerte numérica: 38-77-46. Su economía está en peligro. Evite hacer gastos innecesarios. El campo sentimental se encuentra desierto y sin brillo.

VIRGO (del 24-8 al 23-9)
Suerte numérica: 69-34-87. Un pequeño problema económico relacionado con una inversión anterior le preocupa. La solución ya está muy cerca.

LIBRA (Del 24-9 al 22-10)
Suerte numérica: 34-95-46. Tenga cuidado, en cualquier momento su economía sufrirá una merma. Día propicio para resolver asuntos familiares.

ESCORPIO (Del 2-10 al 22-11)
Suerte numérica: 00-71-02. En el trabajo todo marcha bien, sin embargo todavía no ha llegado el momento de las grandes realizaciones.

SAGITARIO (Del 23-11 al 21-12)
Suerte numérica: 22-87-35. Prosperidad y buena posición económica. En el amor, todo marcha estupendamente. Confianza recíproca.

CAPRICORNIO (Del 22-12 al 20-1)
Suerte numérica: 39-75-187. Estará bien colocado para tratar negocios que requieren intuición, audacia. Alegrías familiares por un acontecimiento.

ACUARIO (Del 21-1 al 19-2
Suerte numérica: 23-55-87. El manejo del dinero le reclamará una atención especial y será conveniente hacer los presupuestos. Exitos deportivos.

PISCIS (Del 20-2 al 20-3)
Suerte numérica: 49-92-00. En labores hay grandes progresos y recibirá ayuda y estímulo sostenido. Surgirán trabas en su camino hacia la felicidad.

"La Regional" necesita **Recorredor.** Tratar de 10 a 18 hs. por el teléfono 72-7892 - Mar del Plata.

IMPRENTA

"LA VOZ"

—o—

● TRABAJOS DE OBRA EN GENERAL

—o—

● IMPRESIONES EN DOS O TRES COLORES

—o—

Sarmiento 357

Maipú

CANALES 8 Y 10 DE TE

CANAL 3

LUNES

11.30 TIEMPO DE APRENDER
11.30 ACTUALIDAD RURAL
Informativo para el agro. Conducción: Oscar Pérez Carreras.
12.00 VIDEOSHOW
13.00 REALIDAD 81
13.30 TREINTA MINUTOS CON B. NEUSTADT
14.00 HOY OTOÑO
15.00 HERENCIA DE AMOR
16.00 GALERIA
17.00 LA SOMBRA
18.00 EL PLANETA DE BERUGO
19.00 ARCHER
20.00 LA FAMILIA INGALLS
21.00 BUENAS NOCHES ARGENTINA
22.00 DALLAS
23.00 HART
23.30 LAS VEGAS
24.00 EL MUNDO DEL ESPECTACULO

MARTES

11.30 TIEMPO DE APRENDER
11.30 ACTUALIDAD RURAL
12.00 VIDEOSHOW
13.00 REALIDAD 81
13.30 TREINTA MINUTOS CON B. NEUSTADT
14.00 HOY OTOÑO
15.00 HERENCIA DE AMOR
16.00 GALERIA
17.00 LA SOMBRA
18.00 EL PLANETA DE BERUGO
19.00 LOS DUKES DE HAZZARD
20.00 LA FAMILIA INGALLS
21.00 BUENAS NOCHES ARGENTINA
22.00 CENTENNIAL
23.30 EL MUNDO DEL ESPECTACULO
1.00 COMICOLOR

CANAL 10

LUNES

11.30 PLAZA SESAMO
12.00 LA HORA DE LAS NOTICIAS
13.00 TRAMPA PARA UN SOÑADOR
14.00 GENTE MENUDA (1ª sección)
14.30 DAKTARI
15.30 GENTE MENUDA (2ª sección)
16.30 VARIEDADES

MUSEO MUN. KAKEL HUINCUL Maipu Bs As

de Popularidad"

ctor: estrenar sin tener la seguridad necesaria. viste problemas con Eduardo Vega, el direc-

Mi personaje quedó bastante distinto al origi- eso por faltar un director que apoye y corrija nte, esto me llevó a recordar con más cariño a mi trabajo en "Drácula".

uello fue diferente?

Mi trabajo en esa obra fue, sin dudas, lo más ante que hice hasta el momento. Trabajar con Sergio Renán siempre implica aprender y a mí es muy importante en este momento de rera. Tal vez esa forma de trabajo me hizo muy descolgada en esta temporada.

vez el hecho de hacer comedia influyó en usto?

o, para nada. Yo quería realizar una come- rque era para mí una experiencia inédita. para tomar conciencia que puedo abordar ese pero no en las condiciones que acepté en Boeing.

ndo la charla comienza a tomar olor a fu- ando se comienzan a desgranar planes y me- uando el rostro de Gigí se ilumina más que una sonrisa nítida, puebla su rostro. En sus os existe la posibilidad de reeditar un éxito para la televisión— nuevamente bajo la ba- Sergio Renán.

Estoy realmente entusiasmada con la posi- de llevar "Drácula" a la televisión. Los li- fueron terminados y tenemos asegurado tra- on el tiempo necesario. Se piensa ofrecerlos capítulos y creo que va a ser una experien- tificante".

mbién Gigí Rúa sabe mirar lejos, no le tiene los objetivos lejanos ni a la palabra trabajo. Mi idea final es dedicarme a la producción. brinda al actor la posibilidad de hacer lo que te le interesa, realizar sin concesiones de ninguna índole. Mi intención está en dignificar la profesión a costa de perder cierta popularidad.

Gigí Rúa deja traslucir que sabe que todo lo propuesto es muy difícil de alcanzar. Eso, posiblemente, la ayuda a sortear lo edulcorado que suele ofrecer esta profesión y que pueden desviarla de sus verdaderos objetivos.

LEVISION

18.00 NOTICIERO 10
18.30 PATRULLA JUVENIL
19.30 BONANZA
20.30 EL CHAVO
21.00 60 MINUTOS
22.00 EL SHERIFF LOBO
23.00 OCHO SON SUFICIENTE
24.00 EMERGENCIA
1.00 HOMBRE RICO, HOMBRE POBRE

MARTES

11.30 PLAZA SESAMO
12.00 LA HORA DE LAS NOTICIAS
13.00 TRAMPA PARA UN SOÑADOR
14.00 GENTE MENUDA (1ª sección)
14.30 DAKTARI
15.30 GENTE MENUDA (2ª sección)
16.30 VARIEDADES
18.00 NOTICIERO 10
18.30 PATRULLA JUVENIL
19.30 BONANZA
20.30 EL CHAVO
21.00 60 MINUTOS
22.00 TEATRO DE HUMOR
23.30 LOS ESPECIALES DE MARZO
24.00 HOMBRE RICO, HOMBRE POBRE

Cartelera Cinematográfica

JOCKEY CLUB

RIVADAVIA 555 TELEF. 21021

LUNES, NOCHE 21.15 HORAS
NOCHE: A LAS 21.30 HORAS

¡Qué noche de casamiento!

Darío Vittori, Gilda Lousek, Fernando Siro, Diana Maggi, Fidel Pintos, Joe Rígoli y Emilio Vidal.

Ritmo, amor y primavera

con Cacho Castaña, Mónica Gonzaga, Carlos Calvo, Tincho Zabala, Carlos del Burgo, Juan C. Thorry, María y Marisa Carreras, Peter Frampton, Nicola Di Bari, Instant Love, Raphael, Los Angeles de Smith, Richar Cleyderman, King Clave. (Programa apto para todo público)

CINE ARTE

VIERNES 10 - DOMINGO 12 - A LAS 20.30

Sección Toxicomanía

Policial. 83'. Prohibida para menores de 18 años. Italiana (con títulos en castellano). Con Franco Gasparri. Director: Stelvio Massi.

Película de gran acción y suspenso donde Mark, un joven y recio policía, trabaja para la Sección Toxicomanía. En este, su puesto, lucha por todos los medios, para desbaratar las maniobras de un poderoso e intocable jefe de traficantes de drogas.

DESPENSA
y
FIAMBRERIA
LA-QUE-LU
De Raúl A. Etchelet
Belgrano 570 - Tel. 21138 - Maipú

PANADERIA Y DESPENSA
"LA CUEVA"
de Augusto D. Russo
Anexo Fiambrería y Verdulería
• Calidad y bajos precios
LAS ARMAS

TURNOS DE FARMACIAS

SCHIJMAN: Del 4 al 11 de abril
PARISI: Del 11 al 18 de abril
DEL PUEBLO: Del 18 al 25 de abril

FARMACIA
Del Pueblo
HAGA SU PEDIDO AL TELEFONO 21065
- Servicio a Todas las Mutuales -
BELGRANO 468 MAIPU

FARMACIA
SCHIJMAN
MARIA N. ETCHEGOYEN
Farmacéutica
ATENCION DE TODAS LAS MUTUALES
PERFUMERIA
Enviamos su pedido a domicilio
LAVALLE Y LAPRIDA MAIPU
TELEFONO 21040

LA FOTOGRAFIA
es un recuerdo que perdura...
REGALE UNA
CAMARA FOTOGRAFICA
KODAK MINOLTA
OLYMPUS POLAROID
RICOH VIVITAR
DESDE $ 45.000
Toda la fotografía está en el
DEPARTAMENTO DE OPTICA
Y FOTOGRAFIA DE
FARMACIA
PARISI
MADERO 599 T. E. 21-030

Tróccoli Realizó Declaraciones en Mar del Plata

MAR DEL PLATA (Télam). — "Si por vía de la comprensión no hemos encontrado respuestas concretas a los reclamos efectuados en estos últimos cinco años de paciente espera, comenzaremos a movilizar el partido y a la ciudadanía para que se atiendan de inmediato a los verdaderos requerimientos que el país necesita".

Estos conceptos fueron vertidos aquí al diario "El Atlántico", por el ex dirigente radical, Antanio Tróccoli, durante una entrevista, momentos antes de la conferencia que brindó acerca de "el 5 de abril y su proyección a 1981", en el centro de estudios económicos y sociales "Ricardo Rojas", de esta ciudad.

Refiriéndose al mensaje del general Roberto Eduardo Viola, expresó Tróccoli que "en las palabras del nuevo presidente, de alguna manera se encuentra un eco a las solicitudes, para que los partidos políticos desarrollen una actividad normal, pero se mantiene una zona de indefinición en cuanto a los plazos".

Agregó que "por lo tanto habrá que advertir que la estructura social argentina no da para más, y es impostergable e ineludible que se inicie sin demora este proceso de la organización, antes de que la organización haya que hacerla en el marco de un estallido social, en cuyo caso todo se hará con la irracionalidad propia de esos procesos, de manera que si el nuevo titular del poder de facto, se allana a estas circunstancias y pone los mecanismos adecuados en funcionamiento, y ya todavía estaremos a tiempo de que esta organización se haga por medios pacíficos y con la racionalidad y serenidad con que hay que hacerla".

Puntualizó Tróccoli que "el primer caso que debe darse es el levantamiento de la veda para que los partidos puedan actuar con libertad y no en esta suerte de clandestinidad disfrazada, en segundo lugar, el estatuto anterior para permitir que los partidos se reorganicen, incorporen los nuevos cuadros partidarios de grandes fuerzas nacionales y no de las 'fuerzas' que duran tanto como un proceso electoral y que atentan contra la seriedad y la racionalidad de la política".

Con respecto a las medidas económicas adoptadas recientemente por el ministro de Economía, el ex dirigente opinó que "estas medidas muestran que las críticas que se iniciaron en 1976 no eran las de agoreros, sino que estabamos pegando en el lado blando de la crisis. Efectivamente, había un notorio atraso cambiario que con dos devaluaciones, la que consumó el equipo que se fue y esta, que es bastante fuerte, marcan la sensación de que el dólar aún no ha llegado a su estabilidad, a su equilibrio real. Estaríamos hablando entonces de un atraso que oscilaría alrededor del cuarenta por ciento, además faltan todavía medidas muy importantes, que en el único lugar que se han dado, ha sido en el sector externo".

RENAULT 18 TX

Su deseo hecho realidad.

Ahora, hay un auto argentino
que satisface todos sus deseos.
Renault 18 TX 2.000 cm3.

Pruébelo en:

ESTRELLA DEL CAMINO S. A.

Llavalle 940 T. E. 21226 Maipú

ATELIER

OMAR

PEINADOS - ALISADOS
• CORTES MODERNOS

Día viernes: servicio de manicura
Música funcional

Rivadavia 327 Maipú

Distribuidora ATLANTICA

HELADOS QUESOS
DULCES LACTEOS
FIAMBRES

•

Un servicio integral, todo el año para:
BARES - RESTAURANTES - FIAMBRERIAS

BELGRANO 636 TELEFONO 21266 MAIPU

CRESPI

SECO TINTO
ROSADO BLANCO

•

SOLICITELO EN SU COMERCIO HABITUAL
O AL REPRESENTANTE LOCAL

JOSE LERSUNDI

MORENO 41 MAIPU

MUSEO MUNICIPAL "KAKEL HUINCUL" Maipu Bs.As.

Menor Embarque de Cereales en Bahía Blanca

BAHIA BLANCA, (Télam). — Las exportaciones de cereales y subproductos por el puerto de Ingeniero White, al cumplirse el primer trimestre del año, han registrado una baja del 33,26 por ciento con respecto a la temporada anterior. Sin embargo, se espera para los meses venideros una considerable recuperación a raíz de los embarques programados para la cosecha gruesa.

Datos suministrados por el Subcentro de Exportadores de Cereales indican que en marzo salieron hacia diversos destinos 331.716 toneladas, de las cuales 304.443 son de trigo; 19.244 de centeno, 4.329 de pellets de girasol y 3.700 de aceite de girasol.

Entre enero y marzo se totalizan 739.797 toneladas, contra 1.108.419 del primer trimestre de 1980, lo que refleja una disminución del 33,26 por ciento.

Para la semana que se inicia se espera el arribo del 'Néreo' primer buque de la temporada que recibirá una carga de la cosecha gruesa (sorgo para Europa), luego de haber iniciado la operación en Rosario.

Los excelentes rendimientos que se esperan de la actual recolección en la zona de influencia del puerto de Bahía Blanca hace preveer que la actividad exportadora se intensificará notablemente en los meses venideros.

CONDICIONES CLIMATICAS BENEFICIOSAS

Por otra parte resultaron beneficiosas para las explotaciones agrícolas y ganaderas regionales, las condiciones climáticas imperantes en los últimos siete días, según lo consigna el habitual informe semanal del ferrocarril Roca.

Hubo durante la semana que concluyó, dice el informe, lluvias en una amplia región, con registros muy importantes en distintos lugares.

Luego señala que se observa una intensificación en los trabajos de roturación de las tierras, con el propósito de concretar futuras siembras de cereales para la campaña agrícola 1981/82. A ello contribuyó, el estado del tiempo comentado precedentemente.

En lo que hace a las especies sementeras, dice el informe ferroviario, que continuan las tareas de recolección de girasol, con rindes considerados muy satisfactorio, si se tiene en cuenta que esta es una zona productora marginal, para dicha variedad de cultivos. En cuanto al sorgo y maíz, siguen su ciclo vegetativo con normalidad, hallándose actualmente en proceso de maduración.

Los campos de pastoreo, tanto naturales como preparados, muestran buena disponibilidad de pasturas para la alimentación de todas las especies que integran la ganadería zonal.

Las lluvias recientes —dice el informe— redundaron en beneficio de los índices de receptividad.

ARGEN-GAS
PLANTA ENVASADORA GAS LICUADO
Distribuidores en Toda la Zona
RUTA 2 - KILOMETRO 274
TELEFONO 21398
MAIPU (Bs. As.)

Reparamos su antena de televisión.
Se aproxima el invierno
¿TIENE SU CALEFACTOR ESKABE EN CONDICIONES?
De no ser así, llámenos
Alberto Marmontel
TUCUMAN 81 TEL. 21080

Julio A. Lazzatti
CEREALES — SEMILLAS — HERBICIDAS
FUMIGACIONES AEREAS - PLAGUICIDAS
SANIDAD ANIMAL Y VEGETAL

M.A.I.J.A.L.
Representaciones y Distribuciones de Productos
AVON — ZIPO — OREIRO HNOS — JUMALA
MODER PLASTIC — ROSEDAL
FEIT Y OLIVARI LTDA.
BELGRANO 6 TEL. 21-444 MAIPU

GRAN OFERTA
CASA GIORGIS
planchuelas ángulo hierro T
puertas de hierro
con marco unificado

Cuantiosa Estafa con Teve Color en Mar del Plata

MAR DEL PLATA, (Télam). — Con el ardid de ser un profesional médico de jerarquía y dirigente de una entidad local, un individuo logró estafar a un comercio de Mar del Plata en diez televisores a color, por un monto estimado en 40 millones de pesos, aunque el imputado fue posteriormente detenido. El embaucador fue identificado como Marcos Alfredo Dallarguide, argentino, mayor de edad. El nombrado se apersonó en la firma local TV-Color-Center, ubicada en la calle San Martín 2400, expresando que era "El doctor Tosto", presidente de la Asociación Médica Marplatense.

En ese carácter, el sujeto adquirió 10 televisores color, abonando el monto total de los mismos con un documento extendido a 30 días, condición que aparentemente fue aceptada por el negocio.

"El Doctor Tosto" retiró la mercadería y no volvió paar nada al comercio, situación que puso en dudas a sus propietarios.

Radicada la correspondiente denuncia, efectivos de la comisaría primera iniciaron una investigación que culminó con la captura del malhechor, estableciéndose así su falsa personalidad y la carencia de recursos para afrontar la deuda contraída.

Los representantes del orden lo condujeron a la dependencia aludida donde ahora se encuentra incomunicado. Los televisores fueron recuperados

ATROPELLA A UN NIÑO Y HUYE

MAR DEL PLATA, (Télam). — Heridas muy graves sufrió un adolescente al ser arrollado por una camioneta cuyo conductor se dio a la fuga luego del hecho.

El accidente se registró en las calles Juncal y Ayacucho donde un automotor —marca Ford, según los testigos— que circulaba a gran velocidad, arrolló a Enrique Elías, argentino, de 16 años, residente en este distrito, causándole la fractura de una pierna y politraumatismos.

Lejos de auxiliar a la víctima, el conductor del rodado aceleró la marcha y desapareció del lugar, en una actitud francamente irresponsable. El menor fue auxiliado por otras personas, vecinos del lugar, quienes lo condujeron al Hospital Interzonal General donde se encuentra internado.

Personal de la comisaría cuarta, con los datos aportados por algunos testigos, procuran ahora localizar al conductor.

UNA MUJER CAYO DE UN PRIMER PISO

MAR DEL PLATA, (Télam). — Una mujer que cayó desde el primer piso de una vivienda de esta ciudad, recibió heridas de gravedad y se encuentra internada, en estado comatoso, en el Hospital Interzonal General, según informó aquí la policía.

El grave episodio ocurrió en la finca ubicada en la cale Italia 3955, donde la señora Blanca Benítez de Fain, argentina, mayor de edad, vive con su familia. La nombrada se encontraba limpiando los vidros de las ventanas de un primer piso, cuando sorpresivamente, y por causas aún no establecidas, se precipitó al vacío. En tales circunstancias golpeó contra el piso sufriendo lesiones de suma gravedad. Auxiliada rápidamente por sus propios familiares, fue conducida de urgencia al Hospital Interzonal General donde ahora se halla internada en estado de coma.

FUE ASALTADA UNA FERRETERIA

MAR DEL PLATA, (Télam). — Dos delincuentes que esgrimían armas de fuego, jóvenes y regularmente vestidos, asaltaron la conocida ferretería local y aserradero "El Mono". En el barrio El Monolito, llevándose dinero en efectivo, materiales y una camioneta, según informó ayer la policía.

El local de ventas del citado comercio está ubicado en la Avenida Luro y calle 172, y allí irrumpieron los asaltantes armas en mano. Con rapidez y seguridad, redujeron al personal y algunos clientes, intentando dirigirse hasta la administración con el fin de violentar la caja de caudales.

Sin embargo, al no poder realizar esa tarea, procedieron a robar a los empleados poco dinero que poseían, algunos materiales y objetos de valor, huyendo posteriormente en una camioneta Pick-Up modelo 1980, propiedad de la firma damnificada.

Avisada la policía de inmediato, inició la búsqueda de los pistoleros, pero sin resultados hasta el momento. Empero, el rodado en el que fugaron, fue hallado posteriormente por los policías, abandonado en la vía pública, en un sector periférico de este distrito.

AUTOSERVICIO

GRANJA EL MANZANO

RAMOS MEJIA y SARMIENTO

TELEFONO 21517

Arroz "El Mensú", 1 Kg. .... $ 2.200
Yerba Misionera, 1 Kg. ..... $ 4.300
Choclos, 2 kg. por personas .. $ 000

¡SU DINERO VALE MAS!

Vino, damajuana 5 Lts. ..... $ 7.000
Queso Mar del Plata, 1 Kg. .. $ 10.000
Arvejas, lata ..... $ 1.000

LA CLINICA DEL CITROEN

de LUIS V. ORTEGA

RUTA 2 y MORENO

TELEFONO 21108 MAIPU

GALANTE AUTOMOTORES s.a.c.f.

CONCESIONARIO PEUGEOT-FIAT EN MAIPU Y ZONA

Por qué se unieron Fiat y Peugeot

Para que un auto Industria Argentina sea mejor y cueste menos.

PRECIOS CONGELADOS AL 1 DE NOVIEMBRE DE 1980

FIAT y PEUGEOT se unieron en la Argentina, para cumplir objetivos muy claros, de enorme importancia en esta etapa de nuestro país.

Uno de esos vitales objetivos, es conseguir que nuestra industria automotriz llegue a producir vehículos cada vez mejores a mucho menor costo.

FIAT y PEUGEOT unidas son capaces de hacerlo, y tienen la potencia y el empuje que este proyecto necesita.

Para que Ud. maneje su automóvil tan bueno, y tal vez mejor, que los que se producen en cualquier parte del mundo, sabiendo con orgullo que está hecho en la Argentina.

ALSINA 353 MAIPU

RESTAURANT "LA RUEDA"

de Iglesias y Garcilazo

Donde comer bien es tradicional

Lebhenson y Ruta 2 Maipú

MUSEO MUNICIPAL "KAKEL HUINCUL" Maipu Bs As

Explosión en un Hospital; Una Enfermera Muerta

LA PLATA, (Télam). — A raíz de una explosión ocurrida en la víspera en el Hospital Interzonal de Agudos General San Martín, ubicado en la calle 1 entre 69 y 70 de esta ciudad, una enfermera perdió la vida y se registraron destrozos en la mampostería del establecimiento.

El hecho ocurrió cuando la enfermera Marta Cacciulo, que desempeñaba funciones en la sala de esterilización, fue alcanzada por la explosión de un bidón que contenía alcohol. La mujer ardió en llamas, empezó a correr pidiendo auxilio, siendo socorrida por sus compañeros de tarea quienes les arrojaron mantas sobre el cuerpo para extinguir las llamas. De acuerdo a declaraciones de la propia víctima la explosión se produjo al tomar contacto un fósforo encendido con una palangana que tenía alcohol. Esto produjo una lengua de fuego e hizo estallar un bidón que se encontraba en la cercanía. La enfermera Cacciulo fue trasladada de inmediato a la sala de terapia intensiva con quemaduras de tercer grado en todas las zonas del cuerpo donde dejó de existir en la madrugada de ayer.

ACCIDENTE FERROVIARIO:

LA PLATA, (Télam). — Al ser embestido por un tren el automóvil en que se trasladaba un menor de 3 años perdió la vida en Mercedes, según informó ayer la policía bonaerense.

El hecho ocurrió en el km. 45, Palo 3 de esa localidad, en un paso a nivel sin barrera donde el tren 2157, conducido por Orlando Pler, perteneciente al Ferrocarril General Sarmiento embistió a un automóvil Ford Falcon conducido por Félix Ricardo Ririgliano, argentino de 36 años, domiciliado en Ituzaingó, quien era acompañado por Josefina María Zirigliano de Zurgen, argentina de 25 años, domiciliada en Marcos Paz; Lucía Monzón, argentina, de 20 años y los menores Carlos Alfredo y Sergio Zurgen de 3 y 1 años respectivamente, a raíz del fuerte impacto resultó con lesiones graves el menor Carlos Alfredo quien falleció mientras iba trasladado por un helicóptero de la policía bonarense al Hospital de Niños de esta capital.

UN MUERTO Y CUATRO HERIDOS

LA PLATA, (Télam). — A raíz de un accidente automovilístico ocurrido en Pergamino, una mujer perdió la vida resultando otras cuatro personas con heridas de distintas consideración.

El hecho se registró en la ruta 8, km. 204,500 de esa localidad.

ASOCIACION RURAL DE MAIPU

ASAMBLEA GENERAL ORDINARIA

CONVOCATORIA

Señor Socio:

Citamos a Ud. a la Asamblea General Ordinaria que se realizará el día sábado 11 de abril de 1981 a las 11.30 horas, en nuestro salón sito en Local Feria, a fin de tratar el siguiente:

ORDEN DEL DIA

1º: Consideración de la Memoria, Balance, Inventario y Cuentas de Resultados del ejercicio correspondiente entre el 1º de enero al 31 de diciembre del año 1980.

2º: Designación de Tres Socios para formar la Mesa Escrutadora.

3º: Elección de cuatro vocales titulares por dos años, en reemplazo de los señores Luis O. Rech, Juan M. Ithurriague, Raúl A. Santamaría y Alberto M. Ayastuy por término de su mandato; elección de cuatro vocales suplentes por un año en reemplazo de los señores Pablo O. Laxalde, Juan C. Etchepare, Héctor A. Maldonado y Francisco A. Jauriguiberry por término de mandato. Tres revisores de cuentas titulares por dos años, en reemplazo de Ismael H. Tavela, Juan I. Larrarte, y Enrique Díaz Astarloa por término de mandato. Dos revisores de cuentas suplentes por un año en reemplazo de Martín A. Alza y Raúl N. Etchelet por término de mandato.

4º: Fijar nueva cuota de ingreso de socio.

Luis O. Rech — Secretario
Aníbal Etchelet — Presidente

NOTA (1): De acuerdo al artículo 35º del estatuto, si a la hora indicada no hubiere número legal para sesionar, se cita en segunda convocatoria para una hora más tarde en el mismo lugar.

(2): Se invita a los señores socios al almuerzo después de la misma.

Maderitas "Julián"
VIDRIOS CRISTALES Y ESPEJOS
VENDE E INSTALA
ESTANTERIAS METALICAS
RAPI-ESTANT
NECOCHEA 781 TEL. 21-577

DESPENSA
"Los Gordos"
Calidad y bajos precios
LAVALLE Y ALEM MAIPU

Panadería
MAIPU
Fundada en 1878
- Pan
- Galleta
- Productos Dietéticos

Casa MAYOR
Los mejores precios en materiales de construcción
LOIMAR - F.V. - LOMA NEGRA
ETERNIT - SAN LORENZO
GURMENDI
J. LINCH 576 T. E. 21159
MAIPU

Grandes Tiendas CASA GOMEZ
TODO LO MEJOR PARA EL DEPORTISTA
Conjuntos, Calzado, Equipos, Botines, Pelotas, Guantes, Medias para fútbol, basquet, boley. — Siempre lo Mejor
Agentes Exclusivos de la Afamada Marca "ADIDAS"
TELEFONO 21064
MAIPU (Bs. As.)
BELGRANO y ALSINA

Boca Batió al Rojo en Avellaneda y Continúa Airoso en la Punta y Unico Invicto

También Ganaron Ferro, Rosario Central, Vélez Sársfield, River, Newell's, San Lorenzo y Sarmiento; No Hubo Empates

BUENOS AIRES, (Télam). — Boca Juniors mantuvo su invicto y la punta de la tabla al vencer esta tarde a Independiente, en Avellaneda, por dos a cero, con goles de Maradona y Rugieri, al cumplirse la novena fecha del certamen de primera división de la Asociación del Fútbol Argentino. Su escolta, Ferro Carril Oeste consiguió dos valiosos puntos en La Plata al ganarle a Estudiantes, por uno a cero. En tanto que River Plate, pese a jugar con gran cantidad de suplentes, se las compuso para ganarle a Talleres, en Núñez, por uno a cero. Sarmiento, como visitante en Santa Fe, logró la primera victoria en el torneo fuera de su cancha, al batir a Unión por uno a cero.

En un encuentro de nivel menos que mediocre, a Boca Juniors le alcanzó la claridad de Miguel Angel Brindisi para justificar un triunfo sobre Independiente, que le permite conservar el liderazgo de las posiciones y también su condición de único invicto del campeonato.

Ferro, en La Plata, batió a un desesperado Estudiantes que hace cinco fechas que no gana y está ubicado entre los últimos en la tabla de posiciones. Demasiado premio al planteo por demás conservador de un Ferro que está segundo, solo, a dos puntos de Boca Juniors.

River Plate, pese a jugar con un equipo de emergencia, fue un justo ganador ante Talleres al que venció, por uno a cero, con gol del juvenil Vega, de tiro libre. Taleres con su andar lento y sin sorpresas, no pudo alcanzar la igualdad.

San Lorenzo de Almagro sigue sumando puntos y ascendiendo en la tabla. Ayer batió a Platense por uno a cero jugando como local en cancha de Ferro. La tarea de los veteranos Larrosa y Suñé, en el sector central, fue determinante para darle al vencedor mayor practicidad ante un adversario confundido y diezmado por lesiones.

Velez Sársfield cumplió ante Racing su mejor trabajo en lo que va del año y eso le valió dos puntos. La victoria de los de Liniers por tres a dos fue totalmente merecida. Aún pudo ser mayor en el marcador pero la fortuna estuvo de parte de un Racing que jugó muy mal y le posibilitó a éste llegar por dos veces al gol cuando no había hecho los méritos mínimos para ello. Velez supo sobreponerse a esos imponderables y ahora por lo visto hoy su futuro es promisorio.

Central encontró en La Paternal un triunfo que no buscó. Los rosarinos se defendieron constantemente ante un Argentinos Juniors que sin jugar bien fue quien hizo el gasto del partido. De contraataque, la visita se alzó con un triunfo por tres a dos, sin mostrar mayores merecimientos.

En Rosario, Newell's fue superior a un Huracán sin ideas y el marcador final señaló la victoria del local por tres a cero, fue el fiel reflejo de las diferencias existentes entre uno y otro.

Sarmiento, en Santa Fe, y con gol de Gareca, ganó sus dos primeros puntos como visitante al superar a Unión, por uno a cero.

En la novena fecha del campeonato se convirtieron 21 tantos, lo que eleva a 228 la cantidad de goles conseguidos hasta ahora en el certamen. Los conjuntos más efectivos son Boca e Instituto de Córdoba, con 21 conquistas cada uno. El que menos veces llevó la pelota a las redes rivales es Huracán, que sólo lo logró en 7 oportunidades. La valla menos vencida es la de Ferro, con cinco tantos en contra, mientras que los arcos que más veces cayeron son los de Sarmiento y Huracán, con 19 goles.

EN SINTESIS

BUENOS AIRES, (Télam). — Síntesis de los partidos jugados esta tarde, por la novena fecha del Campeonato de Fútbol de Primera División:

ESTUDIANTES 0
FERRO CARRIL OESTE 1

PRODE Nº 1. Cancha: Estudiantes. Arbitro: Alberto Ducatelli. Recaudación: $ 87.805.000.

ESTUDIANTES: Vidallé; Wagner, Gette, Herrera y Brown Russo, Mancinelli y Coudannes; Gottardi, Gutiérrez y Gurrieri. D.T.: Pachamé.

FERRO CARRIL OESTE: Barisio; Gómez, Cuper, Rocchia y Garré, Arregui, Saccardi y Cañete, Crocco, Jiménez y Juárez. D.T.: Griguol.

GOL: en el segundo tiempo: Márcico (FCO).

CAMBIOS: en el segundo tiempo, 12' Márcico por Crocco (FCO), 24' Ponce por Mancinelli (ELP) y 30' Sotelo por Garre (FCO).

ARGENTINOS JUNIORS 2
ROSARIO CENTRAL 3

PRODE Nº 2. Cancha: Argentino Juniors. Arbitro: Jorge Vigliano. Recaudación: $ 29.578.000.

GOLES: en el primer tiempo: 23' Oloran y 25' Ghielmetti. en el segundo tiempo: 23' P .Pérez; 26' Palma y 32' Maladot.

ARGENTINOS JUNIORS: Seria; Carrizo, Beaulieu, Bordón y Olaran; Zanabria, García y Salinas; Magalanes, Randazzo y Morel. D.T.: López.

ROSARIO CENTRAL: Carnevali; Ghielmetti, Ctuzel, Bauza y García, Cornaglia, Sperandío y Palma, Coscia, Perroud y Teglia. D.T.: Zof.

CAMBIOS: en el primer tiempo, 15' Franceschini por Carrizo (AJ). En el segundo, al comenzar, Chazarreta por Coscia (RC), 11' Pérez por Randazzo (AJ) y 16' Maladot por Teglia (RC).

INCIENCIAS: En el segundo tiempo: 15' expulsado Cornaglio (RC).

VELEZ SARSFIELD 3
RACING 2

PRODE Nº 3. Cancha: Velez Sársfield. Arbitro: Jorge Barraza. Recaudación: $ 211.500.000.

VELEZ SARSFIELD: Landaburu; H. López, Piazza, Jorge y Moralejo, Cabrera, Larraquy e Ischia; Castro. Lanao y Sanabria. D.T.: Volken.

RACING: Vivalda; Olarticoechea, Van Tuyne, Leroyer y O. Pérez; Godoy, Berta y Carrasco; Muñiz, Roldán y Calderón. D.T.: Pastoriza.

GOLES: en el primer tiempo: 39' Calderón (R). En el segundo tiempo: 3' Castro (VS), 6' Sanabria (VS), 31' Calderón (R) y 40' Larraquy (VS), de tiro penal.

CAMBIOS: En el primer tiempo: 29' Hirschfield por Núñez (R); en el segundo tiempo: al comenzar Bianchi por Lanao (VS) y Cataldo por Cabrera.

INCIDENCIAS: En el primer tiempo: 28' expulsado Van Tuney (R), en el segundo, 44' expulsado Moralejo (VS).

RIVER PLATE 1
TALLERES 0

PRODE Nº 4. Cancha: River Plate. Arbitro: Jorge Romero. Recaudación: $ 142.063.000.

RIVER PLATE: Cejas; Saporiti, Lonardi, Abrahamian y H. López, Iervasi, Giúdice y Vega, González, Gordon y Ortiz. D.T.: Labruna.

TALLERES: Baley; Ocaño, Galván, Cuciuffo y Pavón, Luco, Oviedo y Valencia; Mosquera, Bravo y Hoyos. D.T.: V. Rodríguez.

GOLES: En el segundo tiempo: 2' Vega (RP).

CAMBIOS: En el segundo tiempo: al comenzar Bocanelli por Lucco (T) 26' Tapia por Vega (RP) y Alegre por Gordon (RP).

PETTINARI AUTOMOTORES s.c.c.
Su Concesionario
CRHYSLER
Tiene una sorpresa para usted
¿La conoce?
Belgrano 661 Teléfono 21020

MUSEO MUNICIPAL "KAKEL HUINCUL" Maipu Bs As

EN SINTESIS

INDEPENDIENTE 0
BOCA JUNIORS 2

PRODE Nº 5. Cancha: Independiente. Arbitro: Carlos Espósito. Recaudación: $ 454.391.192.

INDEPENDIENTE: Fossatti; Olguín, Villaverde. Pellegrini y M. Killer; Fren, Kiesse, Mazo y Bochini, Alzamendi y Brailovsky. D.T.: Juárez.

BOCA JUNIORS: C. Rodríguez; H. Alves, Mouzo, Ruggeri y Córdoba; Benitez, Krasousky y Maradona; Escudero, Brindisi y Perotti. D.T.: Marzolini.

GOLES: En el primer tiempo: 37' Maradona (BJ). En el segundo tiempo: 5' Ruggeri (BJ).

CAMBIOS: En el primer tiempo, 13' Clausen por Kiler (I). En el segundo, al comenzar Barberón por Fren (I) y Cechi por Perotti (BJ).

INCIDENCIAS: En el segundo tiempo: 41' expulsado Bochini (I).

NEWELL'S OLD BOYS 3
HURACAN 0

PRODE Nº 6. Cancha: Newell's Old Boys. Arbitro: Juan Carlos Loustau. Recaudación: $ 105.177.000

NEWELL'S OL BOYS: R. Sánchez; Azzolini, Simón, Killer y Silva, Acosta, Bulleri y Alfaro; Ramos, Yazalde y Barrera. D.T.: Montes.

HURACAN: Pogany; Cheves, Longo, Díaz y Ojeda; Gallardo, Marangoni y Cano; Aguero, García y Gutiérrez. D.T.: Rossi.

GOLES: En el primer tiempo: 30' Alfaro (NOB). En el segundo: 5' Ramos (NOB), 24' Bulleri (NOB).

CAMBIOS: En el segundo tiempo, al comenzar, Centurión por Gutiérrez (H) y Bianchini por Cano (H), 17' Almirón por Ramos (NOB) y 30' Alvarez por Yazalde (NOB).

INCIDENCIAS: En el segundo tiempo, fueron expulsados, 13' Chevez (H), 20' Longo (H) y 38' Bulleri (NOB).

SAN LORENZO 1
PLATENSE 0

PRODE Nº 7. Cancha: F. C. Oeste. Arbitro: Juan C. Demaro. Recaudación: $ 146.315.000.

SAN LORENZO: Mendoza; Barrera, Capurro, Ruiz y Schamberger; Collavini, Suñé, y Larrosa; Delgado, Rizzi y Cevallos. D.T.: Cocco.

PLATENSE: Biassuto; Cortes, Sánchez Sotelo, Guyón y Correa Picerni, Magalhaes y Gómez, Bóveda, Oviedo y Scotta. D.T.: Cap.

GOL: en el primer tiempo: 38' Delgado (SLA) de tiro penal.

CAMBIOS: En el primer tiempo: 10' Guyón por Papandrea (P) y 19' Romero por Sánchez Sotelo (P.). En el segundo, al comenzar Rinaldi por Cevallos (SLA).

UNION 0
SARMIENTO 1

PRODE Nº 8. Cancha: Unión. Arbitro: Claudio Busca. Recaudación: $ 60.324.00.

UNION: Pumpido Regenhardt, Alberto, Cárdenas y Bottaniz; Batellini, Artico y Mendoza; Ereros, Luque y Alí. D.T.: Cavagnaro.

SARMIENTO: López, Lamolla, Peremateu, Bachino y Polo; Aguero, Maletti y Cordero; Iglesias, Garecca y C. López. D.T.: Perfumo.

GOL: en el segundo tiempo: 12' Garecca (S).

CAMBIOS: En el segundo tiempo: al comenzar Lattuada por Ereros (U), 24' Stehlik por Alí (U) y Lorant por Aguero (S).

TABLA DE POSICIONES

	J.	G.	E.	P.	Gf.	Gc.	Pts.
BOCA JUNIORS	9	7	2	0	21	9	16
FERRO C. OESTE	9	6	2	1	12	6	14
RIVER PLATE	9	5	3	1	17	10	13
INSTITUTO	9	5	2	2	21	12	12
NEWELL'S OL BOYS	9	4	4	1	17	6	12
RACING	9	4	3	2	14	8	11
SAN LORENZO	9	4	2	3	11	11	10
ROSARIO CENTRAL	9	4	2	3	12	13	10
PLATENSE	9	3	3	3	11	11	9
ARGENTINOS JRS.	9	2	4	3	8	12	8
UNION	9	3	2	4	10	12	8
TALLERES	9	3	2	4	9	15	8
VELEZ SARSFIELD	9	2	2	5	10	15	6
COLON	9	2	2	5	9	17	6
INDEPENDIENTE	9	2	1	6	11	17	5
ESTUDIANTE	9	2	1	6	12	15	5
HURACAN	9	2	1	6	7	19	5
SARMIENTO	9	2	0	7	11	19	4

PROXIMA FECHA

BUENOS AIRES, (Télam). — El próximo domingo, a las 16, se jugará la décima fecha del Campeonato de Primera División con los siguientes partidos, los cuales están incluidos en el concurso Nº 402 del PRODE.

Sarmiento vs. San Lorenzo - (Prode Nº 1)
Platense vs. Newell's Old Boys - (Prode Nº 2)
Huracán vs. Independiente - (Prode Nº 3)
Boca Juniors vs. River Plate - (Prode Nº 4)
Viernes a las 21 horas
Talleres vs. Vélez Sársfield - (Prode Nº 5)
Racing vs. Argentinos Juniors - Prode Nº 6)
Rosario Central vs. Estudiantes - (Prode Nº 7)
Ferro Carril Oeste vs. Colón - (Prode Nº 8)
Unión vs. Instituto - (Prode Nº 9)
Italiano vs. Español - (Prode Nº 10)
Los Andes vs. All Boys - (Prode Nº 11)
Chicago vs. Quilmes - (Prode Nº 12)
Dálmine vs. Morón - (Prode Nº 13)

3ª GRAN PEÑA SHOW
Tango y Folklore
11 DE ABRIL - 20 HS.
Club Newbery
Organiza: Amigos del
Jardín de Infantes Nº 1 Maipú

DESPENSA y FIAMBRERIA
"La Estrella"
de RAUL C. MORCELLA
PELLEGRINI y JULIAN LYNCH
TELEFONO 21345
MAIPU (Bs. As.)

GOLEADORES

CHAPARRO (Instituto)	9
BRINDISI (Boca Juniors)	8
OVIEDO (Platense)	7
BAUZA (Rosario Central)	6
MARADONA (Boca Juniors)	6
ALZAMENDI (Independiente)	5
FERNANDO ALI (Unión)	4
CARRASCO (Racing)	4
HERNANDEZ (Estudiantes)	4
VILLARRUEL (Racing)	4

TELEFONOS DE URGENCIA

POLICIA (Comisaría)	21013
HOSPITAL MAIPU	21656
BOMBEROS VOLUNTARIOS	21400
MUNICIPALIDAD DE MAIPU	21047
CLINICA QUIRURGICA	21140
INTA	21161

INTEGRAL MAIPU
Materiales de Construcción
Artículos de Electricidad
Caños Plásticos
PINTURAS "ALCANTARA"
Pellegrini 261 - Tel. 21708 - Maipú

Asociación Clínica Quirúrgica de Maipú
BELGRANO Y LAPRIDA T. E. 21140
Clínica Médica - Clínica Quirúrgica - Partos
Cirugía General - Niños - Radiología
Fisioterapia
— GUARDIA MEDICA PERMANENTE —
CUERPO PROFESIONAL:
Dr. Luis Giorgi — Dra. Mabel Alvarez
Dra. Susana Goodwyn — Dr. Carlos Coudannes
Dr. López Osornio — Dr. Martín de Amézola
Dr. Raúl Montalverne — Dr. Alfredo Ducós (h)
Dr. Heriberto Muglia — Dr. Carlos Fahey
ESPECIALIDADES PERMANENTES:
Dr. Alfredo Ducós - Cirugía General
Dr. Carlos Corbalán - Ecografía obstétrica y Ginecológica
Dr. Juan M. Prieto - Pediatría
VISITAS ESPECIALISTAS:
Dr. Horacio Dente - Oftalmología 6-5-81
Dr. Saúl Mendoza: Nariz, Garganta, Oído 11-4-81
Dr. Alfredo Pollera - Neurología 5-5-81
Dr. Rodríguez Sanmartino, Ortopedia y Traumatología 23-4-81
SOLICITAR TURNO EN LA ADMINISTRACION

Jorge Newbery Ganó el Cuadrangular Disputado Ayer

El Club Jorge Newbery se adjudicó el cuadrangular de Fútbol, disputado ayer en el estadio Ricardo Otamendi y que fuera organizado por el Club Boca Juniors. Luciendo un juego atildado, por momentos brillante y sacando a relucir la garra que tanto le reclamaban sus simpatizantes, el año ppdo., supo remontar en el partido final un score adverso de dos a cero, para imponerse finalmente por cinco a dos.

A continuación brindamos una síntesis del torneo cuadrangular:

HURACAN, G. MADARIAGA 2
JORGE NEWBERY 4

HURACAN: Coronel; Pazos, Rucinet, Cabral y Angaramo; Cañete, Uribe y Luján; Daniel López, Bustamante y Angel López.

JORGE NEWBERY: Quiroga; Duarte, Lorente, Ferrer y Calderón; Faiella, Gestido y Ríos; Piuri, Vidal y Montes.

GOLES: En el primer tiempo, a los 16' Rucinet (H) y a los 19' Piuri (JN). En el segundo tiempo, al 1' Vidal (JN), 13' Piuri (JN), 25' Rucinet (H) y 27' Vidal (JN).

CAMBIOS: Ortiz por Ferrer (JN) y Suárez por Ríos (JN).

Arbitro: Palavecino; Jueces de línea: San Millán y Gómez.

El número 9 de Newbery "Tato" Vidal que en el cuadrangular disputado en el día de ayer se convirtió en el máximo goleador, al convertir 4 tantos.

BOCA JUNIORS 5
JUV. UNIDA, G. MADARIAGA .. 0

BOCA JUNIORS: Arrubia; Lastra, Portillo, Fernández y Lastra Aguirre, Varela y Pared; E. Oliva, A. Oliva y M. Oliva.

JUVENTUD UNIDA: Madrid; Zubiarrain, N. Estigarribia, R. Estigarribia y Dragosevich; Acosta, Bentaberry y Britos; Fredes, Legarreta y Rivera.

GOLES: En el primer tiempo a los 3' Aguirre, 8' M. Oliva y 14' E. Oliva. En el segundo tiempo, a los 28' Aguirre y a los 31' A. Oliva.

CAMBIOS: Blanco por Madrid (JU), Monserrat por Britos (JU) y Mellera por Fredes (JU).

Juez: Carrera. Líneas: Ojeda y Palavecino.

JORGE NEWBERY 5
BOCA JUNIORS 2

JORGE NEWBERY: Quiroga; Duarte, Lorente, Ferrer y Calderón; Faiella, Gestido y Ríos; Piuri, Vidal y Leguizamón.

BOCA JUNIORS: Arrubia; Lastra, Portillo, Fernández y Lastra; Aguirre, Varela y Pared; E. Oliva, A. Oliva y M. Oliva.

GOLES: En el primer tiempo, a los 5' M. Oliva y 20' A. Oliva. En el segundo tiempo, a los 4' Leguizamón, a los 5' Vidal, a los 25' Vidal, a los 29' Gestido y a los 32' Duarte.

Arbitro: Palavecino. Líneas: Pérez y Dufur.

DACTILOGRAFIA

SE RECIBEN ALUMNOS

COPIAS

TRABAJOS PRACTICOS

LAPRIDA 254 Tel. 21331

CEREALERA

LA POSTA

S. R. L.

PLANTA DE SILOS Y OFICINA: Ayacucho y San Lorenzo C. C. 53 - T. E. 21055 Maipú (7160) - Bs. As.

* ACOPIO DE: Cereales - Semillas - Pasturas en General
* VENTA DE: Fertilizantes - Máquina Clasificadora y Calibradora de Cereales (a su disposición)
* MATERIALES RURALES: Postes de acacia y quebracho de distintas medidas - Alambres - Varillas - Torniquetes en general
* FABRICA DE: Mangas - Tranqueras - Cargadores - Guardaganados, etc. (construcción de las mismas de acuerdo a vuestro pedido).
* REPRESENTANTE DE: Compañía de Seguros "LA FRANCO ARGENTINA Sociedad Anónima"

RESTAURANT Y BAR

"EL RECREO"

de Osvaldo Martínez y Sra.

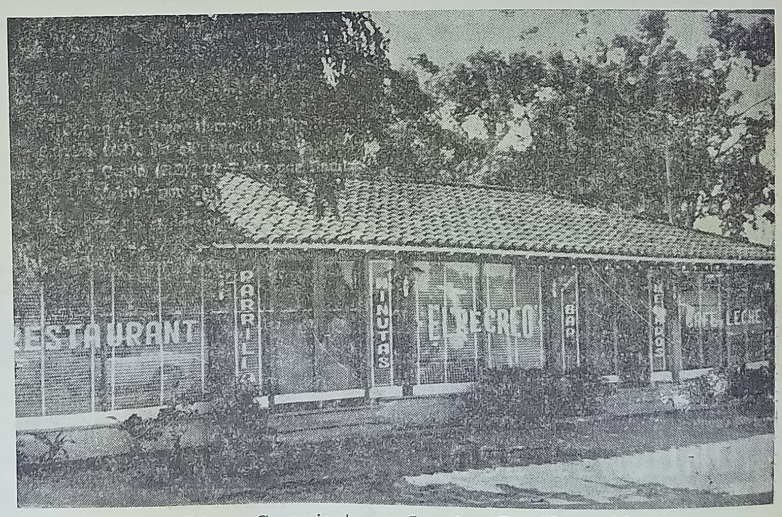

Despedidas - Casamientos - Lunch - Parrillas y Minutas

LAVALLE Y RUTA 2 **MAIPU**

MUSEO MUNICIPAL "KAKEL HUINCUL" Maipu Bs. As.

Significativos Conceptos del Ministro de Economía Dr. Sigaut

(Información en pág. 10)

Graffigna

BUENOS ALRES (Télam). - El comandante en jefe de la Fuerza Aérea, brigadier general Omar Graffigna, viajará mañana a la Antártida Argentina, donde inspeccionará las bases Vicecomodoro Marambio y Tte. Benjamin Matienzo, y además visitará la base permanente de lanzamiento de cohetes recientemente habilitada. Graffigna partirá desde aeroparque.

LA VOZ

Año LXXIX
Nº 21.163

Edición de
16 páginas

MAIPU
Miércoles 8 de abril de 1981

Precio del
Ej. $ 1.000

Lambruschini

BUENOS AIRES (Télam). - El comandante en jefe de la Armada, almirante Armando Lambruschini, visitará hoy la VII Feria Internacional del Libro "Del Autor al Lector", que se desarrolla en el Centro Municipal de Exposiciones, ubicado en Figueroa Alcorta y Pueyrredón, de esta capital.

Lambruschini concurrirá a eso de las 20 horas y recorrerá las instalaciones.

El Gral. Viola Saludó y Mantuvo un Diálogo con los Periodistas de Casa de Gobierno

BUENOS AIRES (Télam). — El presidente Roberto Eduardo Viola efectuó ayer su primer contacto formal con los hombres de prensa acreditados en la Casa de Gobierno, a quienes presentó sus saludos.

Para ello el jefe del Estado se trasladó hasta la Sala de Periodistas de la sede gubernamental a las 18.45 acompañado por el secretario de Información Pública, general de brigada Raúl Ortiz y el director general de Prensa, Sr. Emilio Ibarra.

Viola en la oportunidad saludó a cada uno de los cronistas acreditados por agencias noticiosas, diarios, canales de televisión y radiodifusoras, con motivo de asumir recientemente la titularidad del Poder Ejecutivo Nacional.

El despacho presidencial está ubicado también en el primer piso de la Casa de Gobierno, dirigiéndose el presidente de la Nación hasta la sala de periodistas acompañado por funcionarios de la Secretaría de Información Pública.

También participó de esta visita del primer mandatario el subsecretario operativo de la mencionada secretaría, coronel Juan José Masi.

DECLARACIONES

El presidente Roperto Eduardo Viola afirmó ayer que "la libertad de expresión es el símbolo característico de una democracia, y como nosotros sin ninguna duda, vamos a ese camino, la libertad de expresión debe ser alentada en todo momento".

El jefe del Estado pronunció esos conceptos al visitar por primera vez la Sala de Periodistas de la Casa de Gobierno y reiteró que "se respetará la libertad de prensa, que es el símbolo característico de una democracia".

En otra parte de un breve diálogo con los hombres de prensa afirmó que la Argentina ya dio su respuesta al Sumo Pontífice sobre el caso del Beagle y que ahora "se espera una definición que seguramente satisfaga los legítimos intereses argentinos" y acotó que esperamos "que el saldo sea positivo".

Acerca de los fondos para la educación manifestó que su gobierno "pondrá todo su esfuerzo en volcar las mayores disponibilidades, porque la inversión que allí se haga será positivo para el país".

En cuanto a la participación del peronismo en un diálogo con el gobierno dijo que "eso no está decidido hasta tanto el partido no cuente con las estructuras idóneas. No puedo decirles con qué sector se dialogará".

Viola manifestó en la reunión su "profundo respeto por el periodismo" y lo calificó como un "elemento forjador de opiniones al que debe dársele un valor extraordinario y esa responsabilidad en nuestro país corre a cargo de todo el periodismo. Comentó luego que "jamás tuvo problemas con él" y destacó que los hombres de prensa "han actuado en una forma que merece el máximo de respeto".

El jefe del Estado prometió mantener reuniones periódicas con todos los cronistas acreditados en la Caas de Gobierno.

El teniente general Viola al ser consultado sobre una eventual modificación de los ajustes salariales dijo que "no es conveniente hablar de reajustes o modificaciones", agregando seguidamente que "tengan la certeza que el problema será analizado profundamente a fin de solucionar, si los hubiera, algunas distorsiones dentro de todo el sistema. Eso se hará con toda seguridad si existe".

Con referencia al mismo tema significó que "esos análisis se realizarán rápidamente para darle una mayor coherencia, pero por sobre las cosas y una mayor justicia".

Viola, al ser consultado sobre la racionalización del gasto público y si el mismo comprendería el desplazamiento de agentes de la administración pública aclaró: "Primero nos tenemos que referir a que los problemas del déficit fiscal van a ser atacados con toda intensidad. Con relación al personal señaló que "solamente constituye un solo elemento dentro de ese contexto, yo diría que como base fundamental de todo esto, lo que debe buscarse es una racionalización en la función del Estado, a fin de darle un signo de subsidiaridad. Realmente pretende el gobierno de las Fuerzas Armadas que se efectúe un análisis que involucre en primer término la consideración de las funciones y el grado de la responsabilidad que cada una le compete al Estado". En segundo término —agregó— los organismos que cumplan las funciones que verdaderamente le competen y le corresponden al Estado y recién en tercer lugar es el análisis del personal que integran cada uno de esos organismos".

Sobre el problema del déficit fiscal, anunció que el "mismo será atacado en dos campos: uno el de los egresos, es decir el campo de los gastos, tratando de buscar esa racionalización que usted mismo ha mencionado y disminuyendo todo aquello que podemos considerar un gasto superfluo; el segundo aspecto, será recursos, no buscando un incremento en la presión tributaria, sino exclusivamente buscando de que realmente se elimine el factor que para cualquier argentino altamente doloroso, es decir la evación, que alcanza volúmenes y montos que no corresponden a un país civilizado y desarrollado como es el nuestro".

Sobre este mismo tema, recordó palabras del Dr. Sigaut antes de partir de Madrid, España, creo que son suficientemente explícitas. Trataremos de atacar eso, con la mayor intensidad posible, a efectos de que los que deban pagar, paguen.

Consultado sobre si el diálogo político continuará siendo desarrollado por el gobierno, dijo: "Como muchas veces he dicho, el gobierno de las Fuerzas Armadas inició el diálogo político con los distintos sectores ya desde el principio de la toma del poder, el 24 de marzo de 1976.

El año pasado, lo que realmente se materializó fue un diálogo organizado sobre distintos aspectos. Este año vamos a continuar buscando el enriquecimiento de todos esos elementos que han sido conversados durante el año pasado, pero aparte de eso buscando las coincidencias de los distintos sectores, políticos y no políticos, sobre la ubicación que a cada uno de esos sectores le corresponde dentro de la sociedad argentina".

Requerido nuevamente sobre con qué sectores del peronismo dialogará, el teniente general Viola expresó que "en múltiples oportunidades ya las autoridades del Proceso de Reorganización Nacional han hablado sobre el tema del peronismo. En primer término dejamos plenamente aclarado que los únicos marginados del proceso son los subversivos y los corruptos, cualquiera sea la categoría de corrupción en la cual estén involucrados. Respecto del peronismo nosotros creemos que adecuadas sus estructuras a un partido total y absolutamente democrático se podrá dialogar con aquellos elementos representativos del mismo. El pretender que yo en este momento les diga cuál de los sectores del peronismo alcance esa representatividad me parece que es un poco prematuro".

Reiteró que dialogará con los grupos o sectores que sean absoluta y totalmente representativos.

Un periodista le recordó sus palabras como comandante en Jefe del Ejército, cuando dijo que "mientras mantegamos la coherencia en los hechos no debemos temer la libertad de expresión".

Seguidamente le preguntó si mantenía esa posición. Respondió el general Viola que mantenía la posición y las expresiones que tuvo al iniciar el diálogo con los hombres de prensa, ratificando esa te-

(Continúa en la página 4)

Nuevo Aumento de Combustibles

BUENOS AIRES (Télam). — A partir de las 0 horas de hoy, el precio de los combustibles se incrementarán en el orden del 4 por ciento, según lo informado ayer por la Secretaría de Combustible.

En virtud del ajuste, la motonafta súper se incrementará en un 4,3 por ciento y pasará a costar 1.680 pesos, frente a los 1.610 pesos de aún vigente valor. La nafta común sufrirá un incremento del 4,5 por ciento, pasando de 1.320 a 1.380 pesos, mientras que el kerosene y el gas oil fueron ajustados en un 4,1 por ciento, incrementando su precio de 970 a 1.010 pesos por litro El diésel oil pasó de 526 a 547 pesos, con un aumento del 3,9 por ciento, mientras que el fuel oil se incrementó de 311a 323 pesos por kilogramo, un 3,8 por ciento.

Además de estos ajustes, se han establecido nuevos precios de venta para los aerakerosenes y el carbón residual de petróleo.

El anterior ajuste fue practicado el 11 de marzo pasado.

Cartógrafos Chilenos: Decretóse Prisión Preventiva

RIO GALLEGOS, (Télam). — El juez federal de esta ciudad, doctor Federico Pinto Gramer, decretó ayer la prisión preventiva de los cartógrafos chilenos Gustavo Adolfo Cacallero Taulis, Patricio Enrique Gallardo López, Mario Benavidez Moya y Osnoldo Quiróz Saldíaz, por considerarlos prima facie autores responsables de los delitos previstos y penados por los artículos 219 (primera parte), 224 (tercera parte) y 228 del código penal y en el supuesto reprimido por el artículo 2, inciso D de la ley 20.840, de seguridad nacional. Además les trabó embargo por cinco millones de pesos a cada uno.

Señala el magistrado en su fallo que la conducta de los cartógrafos chilenos "debe ser considerada como aquella que el código señala de actos hostiles que llevan en sí un carácter marcado de agresión, de ofensa y de desprecio a la Nación contra cuya dignidad e independencia se realizan, aún más cuando se realizan por comisión de un gobierno extranjero, en este caso la República de Chile, por intermedio del Instituto Geográfico Militar del cual dependen los cuatro encausados, y ejercitando actos de soberanía sobre territorio netamente argentino".

Dice el juez Pinto Kramer que de las declaraciones de los detenidos, se desprende "las reiteradas violaciones efectuadas por el gobierno de la República de Chile a través de su fuerza ejército sobre la soberanía argentina, la violar en forma reiterada su espacio aéreo como así también las fronteras establecidas, penetrar en el territorio nacional por pasos no habilitados, permanecer en el mismo descargando material como el secuestrado y además comprobado con las fotografías que muestran a dos helicópteros Lama posados sobre el campamento y a su personal militar, todos los que conjuntamente con un helicóptero Puma dependían del Comando de Aviación de dicha fuerza militar y se hallaban armados".

Para el magistrado "no caben dudas que los cuatro procesados sabían que se encontraban en territorio argentino y no en su país, porque tanto en las declaraciones que formularon como en las cartas enviadas a sus familiares, en que dibujan la zona, como así también el haberle informado al jefe del grupo Carlos Verdugo, que fuera retirado del lugar el día anterior a la detención, los cartógrafos reconocieron haber visto techos rojos, de lo cual dedujeron que se trataba de un puesto de gendarmería argentino, porque los chilenos son color verde".

También el juez hace hincapié en el diálogo sostenido el 19 de enero con un arriero argentino, que les señaló que se encontraban en territorio argentino.

Tras señalar que la acción del grupo se hallaba dirigida a "establecer testigos que con el transcurso del tiempo dieran a su país soberanía sobre la zona en que se encontraban acampados, es decir modificar o desplazar los límites establecidos por la cartografía oficial argentina, estableciendo con ello derechos de su país sobre el nuestro", el doctor Pinto Kramer expresa que los procesados "eran conscientes de que se hallaban en falta, trasgrediendo con su accionar las normas impuestas por los usos internacionales para el trabajo que se encontraban desarrollando para su país".

La obagada defensora oficial, doctora Carlina J. de Hansen, apeló de la medida, lo que determinará que el expediente deba ser girado ahora a la Cámara Federal de Apelaciones en lo penal, con sede en la ciudad de Comodoro Rivadavia —de reciente creación— para que ratifique o rectifique esta medida.

Diario LA VOZ

Registro Nacional de la Propiedad Intelectual: 02743
Adherido al Servicio de la Agencia TELAM
Dirección y Redacción:
SARMIENTO 357 - TELEFONO 21001

DIA 98 Semana 15 Año 1981
LUNA NUEVA
S. AMANCIO

Sociedad Italiana de S.M.

CONVOCATORIA

Maipú, 25 de marzo de 1981

Señores socios:

Se invita a usted a la Asamblea General Ordinaria que se realizará en nuestra Secretaría, calle Rivadavia 555 de nuestra ciudad, el próximo domingo 12 de abril, a las 10, con el objeto de tratar el siguiente

ORDEN DEL DIA

1º - Aprobación y fijación de la cuota social y cuota de ingreso.

2º - Designación de dos socios para firmar el acta de la Asamblea con el señor presidente y secretario de la Sociedad.

3º - Consideración y aprobación de la Memoria, Balance General y Cuenta de Gastos y Recursos, correspondiente al ejercicio cerrado el 31 de diciembre de 1980.

4º - Información sobre la ampliación de la Sede Social y el Panteón Social.

Saludamos a ustedes muy atentamente.

VITO F. SPINA — Secretario
MAURO GOLE — Presidente

Nota: En caso que no hubiere número legal, para la hora citada, se realizará la Asamblea media hora después de la fijada con el número de socios que establece el Art. 19 del Estatuto.

Profesionales

Dr. LUIS CARLOS GIORGI
Doctor en Medicina
Rivadavia 349 Tel. 21057 Maipú

Dr. MARIO A. SALOMON
Médico
Atiende de 16 a 20
Ramos Mejía 561 Maipú

Consultorio Dental
Dr. MIGUEL A. ZANADA
Odontólogo
Dr. ALBERTO DZIWAK
Especialista en Ortodoncia
Atiende Martes 7 de abril
Atiende Mutuales
J. Lynch 627 Tel. 21681 Maipú

LUDOVICO H. FILLEAUDEAU
Especialista en Niños
Ex Médico del Hospital de Niños de La Plata
Mitre 774 Tel. 0267-5542
Gral. Madariaga

Roberto Jorge Depaoli
Arquitecto
Lavalle 989 Tel. 21377 - Maipú
Córdoba 2661 Tel. 37252 - MdP

Laboratorio MAIPU
Análisis Clínicos - Atención de las Mutuales
Dr. PEDRO MARTIN
Bioquímico
Lavalle y Laprida Tel. 21040 Maipu

Dra. MABEL PEDRETTI de SEGRETIN
Doctora
Análisis Clínicos y Bacteriológico
Atención en domicilio
Mutuales
J. Lynch y Pellegrini
Teléfono 21712 Maipú

Estudio Jurídico "Guma"
OSCAR L. GUMA
JULIO A. GUMA
Abogados
Alsina 249 Tel. 21248 - 21031

ARNOLDO DOMINGO GLARIA
Abogado
V. López 452 Tel. 21556 - 21071

EDUARDO ALBERTO POZZO
Contador Público Nacional
Lavalle 919 Tel. 21639 Maipú

Estudio Jurídico "FAHEY"
HORACIO G. FAHEY **CARLOS H. FAHEY**
Abogados
Alsina 551 Teléfonos 21175 - 21268

Dr. Daniel Faimbrum
MEDICO
Obesidad. Tratamiento sin régimen de comidas. Reumatismo, Várices. Alergia. Piel. Problemas
Atenderá:
Pedir turno:
LAVALLE 607, 1er. piso. MAIPU

ROSA MARIA PERUCHENA
Abogada
Belgrano 906 Tel. 21136 Maipú
Av. Belgrano 1123, 3er. piso 14
Tel. 372-498 Buenos Aires

ADALBERTO PAJON
Escribano Público
Registro de Contrato Nº 4
Atiende diariamente de 9 a 12 y de 16 a 19
Madero 216 Tel. 21151 Maipú

HUGO RODOLFO CIAFARDO
Procurador Nacional
Jubilaciones - Pensiones
Atiende de 16 a 20
Madero 741 Maipú

MARTIN A. RAPPALLINI
NELIDA E. ALZA
Escribanos Públicos Nacionales
Madero 473 Tel. 21019 Maipú

MAXIMO A. TOGNI
Escribano Público Nacional
Madero 353 Tel. 21070 Maipú

Dr. Héctor González Casey
MEDICO
Problemas de columna, asma, trastornos digestivos y nerviosos. - Obesidad - Pie plano.
Atenderá: Viernes 10 de abril
Ramos Mexía 63 Tel. 21621

SERVICIO DE BAR
"TIP—TOP"
ABIERTO LAS 24 HORAS
- CAFE CREMA
- SANDWICHES CALIENTES
- GOLOSINAS
- GASEOSAS

ESTACION DE SERVICIO AUTORIZADA
"LA CURVA"
de LORENZO - CONSOLI
RUTA 2 KILOMETRO 273½
TELEFONO 21448
MAIPU (Bs. As.)

MUSEO MUNICIPAL "KAKEL HUINCUL" Maipú Bs. As.

Comendador Faustino Correa: "Es la Herencia Más Importante del Mundo"

BUENOS AIRES, (Télam). — "Es la herencia más importante del mundo", afirmó el doctor Guillermo Ernesto Retamar, representante de unos dos mil herederos del mitológico comendador Faustino Correa.

Estas declaraciones las hizo ayer al mediodía, en el aeroparque de la ciudad de Buenos Aires, antes de partir en viaje a Montevideo por asuntos relacionados con la fabulosa sucesión.

Preguntado sobre el monto aproximado de la fortuna en juego, Retamar expresó que aún no se conocen las cifras totales, ya que contínuamente se van incorporando bienes a la sucesión. "Pero —dijo — suponiendo que los herederos fueran cien mil, y la herencia se repartiera al uno por cieno, nadie cobraría menos de un millón de dólares"

El doctor Retamar, 31 años, abogado, de Paraná, Entre Ríos, es uno de los pretendientes a la fortuna del comendador Correa, como descendiente de uno de los hermanos del legendario personaje. Retamar representa a unos dos mil pretendientes a la herencia, entre los que se encuentran argentinos, paraguayos, uruguayos y brasileños.

Según afirma el patrocinante, Faustino Correa se llamaba en realidad Faustino Retamar, hijo natural de María Retamar y de un señor Correa. Fue uno de los primeros pobladores de Entre Ríos, donde se casó en 1744 con Antonia Maydana. Parece que a raíz de una muerte —se dice que mató a un hermano suyo— huyó de la provincia y se internó en Brasil, cambiándose el apellido por Correa.

A veces llamado "comendador", otras "alteza real", Correa hizo una inmensa fortuna peleando a favor de los españoles y otras en contra. De su matrimonio legítimo, no tuvo hijos, pero se dio la revancha con catorce hijos naturales. Murió como consecuencia de un mate envenenado, sin saber el matador —sin duda un pariente— las cláusulas de su testamento: que durante cuatro generaciones tendría el uso y usufructo de sus bienes sus hijos y descendientes, para luego heredar los descendientes de sus hermanos. Uno de estos, Cristóbal Retamar, es el antepasado directo del abogado entrerriano que representa entusiastamente a los pretendientes a la herencia.

No es para menos. Porque el doctor Guillermo Retamar, además de cobrar la parte que le pertenecería legalmente, cobraría el cuatro por ciento de cada uno de sus clientes en caso de ganar el caso.

Retamar anunció, para fecha próxima, un viaje a Brasil para llevar nuevas presentaciones, y "averiguar qué ha pasado con el pedido sobre el cierre de las habilitaciones, y sobre los genealogistas que se han agregado al proceso".

En relación con el tiempo que podría durar la sucesión, dijo que eso era imposible de predecir por lo intrincado del asunto, pero que "el gobierno del Brasil tiene interés en que se resuelva el caso, ya que para el Estado es importante entrar en posesión de esas tierras".

Preguntado sobre la condición económica social de los presuntos herederos, Retamar contestó que la mayoría era "gente humilde". Una verdadera lotería que, de hacerse realidad, convertiría en felices nuevos ricos a miles de sudamericanos.

EXPEDICION ARGENTINA EN EL HIMALAYA

MENDOZA, (Télam). — Los integrantes de la Quinta Expedición Argentina al Himalaya, se encuentran a 5.200 metros instalados en el campamento número uno, en la búsqueda de la cima del "Dhaulagiri" de 8.167 metros.

En otra comunicación con el radioaficionado mendocino de Palmira, Guillermo Robles, el jefe de la expedición, doctor Mario Serranov explicó que en las últimas 48 horas encabezó una cordada que integraron los andinistas Alfredo Rosasco de 36 años y Héctor Cuiñas de 32 instalando el campamento uno a 5.200 metros a la vez que la segunda cordada estuvo compuesta por el mendocino Ulises Vitale, Pablo Castiarna y Jorge Viton y la tercera por los escaladores Werner Lion y Marcelo Aguilar.

D etalló Serrano que estos grupos de trabajo tienen por finalidad obtener el reconocimiento del terreno donde se levantará el campamento número dos y la terminación del abastecimiento al número uno. El campamento de esta quinta expedición en la altura fue instalado a unos doscientos metros más arriba, dijo el jefe de la expedición, que el primero de la segunda misión al "Dhaulagiri", que dirigió el entonces coronel Emilio Huerta, pero casi en la misma cota que el del continente que tuvo como jefe al malogrado teniente primero Francisco Ibáñez en 1954.

Tiendas MAIPU
NO SE QUEDA
Ya recibió sensacional surtido en
CAMPERAS INFLADAS
TIENDA MAIPU tiene lo mejor
para niños, damas y caballeros
Y lo mejor en precio
VISITE TIENDA "MAIPU"
ALSINA Y MADERO
TEL. 21216 (7160) MAIPU

Confitería
WELLCOME
— Heladería
— Juegos Electrónicos
— Kiosco
— Tragos Largos
SAN MARTIN 290
TELEFONO 127 GRAL. PIRAN

BREACK T. S.
0 Km. 1981, color azul cosmo,
con aire acondicionado
Jorge A. Manzo
AUTOMOTORES
RUTA 2 Km. 275 MAIPU
DEPARTAMENTO USADOS

R-12 TL	77-79-80
R-12 TS	77-78
Breack R-12	73-77
Ford Taunus	75
Fiat 1600	70
Fiat 128 Europa	80
Fiat 600	74
Chevy	1971
Peugeot 504	1972
Citroen 3CV	1977
Citroen 2CV	1962-1968
Ford Falcon	1964
Peugeot 404 GP, muy bueno	1974

Y muchos más. Consúltenos.

José María Lago
E HIJO
REPUESTOS Y ACCESORIOS
Baterías PRESTOLITE
Agencia ESSO
Neumáticos GOOD-YEAR
BELGRANO 760 T. E. 21058 MAIPU

ARRENDAMOS
1.000 a 1.500 HECTAREAS,
BUEN CAMPO DE CRIA
Tratar:
Sr. Martín Llorente
TEL. 33-9766/9770 BS. AIRES

POSTES - VARILLAS - TORNIQUETAS - CORRALES - MANGAS
Y TODA LA LINEA DE ARTICULOS RURALES
NO DEJE DE CONSULTARNOS, HALLARA LOS MEJORES PRECIOS
ASERRADERO EL INDEPENDIENTE
de Heriberto Fernández Diorio y Cía.
Casa Central: Calle 1, Nº 566 Balcarce
Sucursal: Julián Lynch 1596 Teléfono 21488 Maipú

Viola con Periodistas...

(Viene de la página 1)

situra. Afirmó que "no temo a la crítica, cuando no sea extremadamente malintencionada", tras lo cual acotó que "todos tenemos derechos a disentir determinados aspectos; lo fundamental es que esa disensión sea realizada en un marco de respeto, dentro del cual se pueda discutir adecuadamente.

Al ser consultado si fue aceptada la renuncia del embajador argentino en Estados Unidos, Jorge Aja Espil, manifestó que desconocía la noticia y que "no hay nada resuelto", Viola concurrió a la Sala de Periodistas, donde fue recibido por el titular del Círculo de Periodistas de la Casa de Gobierno, Juan María Coria, quien le dio le bienvenida, y le presentó a los hombres de prensa que habitualmente cumplen allí funciones. El jefe del Estado fue acompañado por el secretario de Información Pública, general de brigada Raúl José Ortiz; el jefe de la Casa Militar, contraalmirante Roberto Benito Moya; el subsecretario operativo de la Secretaría de Información Pública, coronel Juan José Massi y el director general de Prensa de la presidencia, Sr. Emilio A. Ibarra y otros funcionarios.

Añadió: la Argentina tiene la intención todos los años de concurrir a la reunión de la OIT en Ginebra. En tiempo, una vez que se hayan analizado los distintos factores, se podrá determinar la composición de la delegación.

ACTIVIDAD PARA FIN DE SEMANA

BUENOS AIRES (Télam). — El presidente de la Nación tiene previsto durante el próximo fin de semana, concurrir a la Feria del Libro; recibir a dos actuales campeones de boxeo que tiene nuestro país y presenciar el domingo, el Gran Premio Fórmula 1 que se disputará en el autódromo metropolitano y en el "Carlos Pellegrini", en el hipódromo argentino.

El teniente general, Roberto Viola recibirá el viernes a las 17 horas, en audiencia especial a los pugilistas Santos Benigno Laciar y Sergio Víctor Palma, campeones mundiales de boxeo de las categorías mosca y plumas juniors, respectivamente.

Por la noche —a las 21— el primer mandatario asistirá al Predio Municipal de Exposiciones, ubicado en la avenida Figueroa Alcorta y Pueyrredón, donde se desarrolla la VII Exposición Feria Internacional de Buenos Aires, "El Libro, del Autor al Lector"

Por último el domingo tiene previsto concurrir al autódromo metropolitano, para presenciar el Gran Premio de la República Argentina de Fórmula 1, por la tarde se trasladará al hipódromo argentino, en Palermo, donde se disputará el Gran Premio Carlos Pellegrini.

Ferias Bozzano Macchi s.a.

Comisiones — Consignaciones

MARTES 28 DE ABRIL

GORDO, CONSERVA, INVERNADA Y CRIA

Casa Central:

MADERO y RIVADAVIA T. E. 21128-21258-21516 MAIPU (

DELFOR ARTIÑANO

Martillero Público - Folio 394 - Tomo 1 - Dolores

Administraciones - Remates - Comisiones - Seguros - Representaciones

MAIPU: Belgrano 297. Tel. 21-798 — LAS ARMAS: Tel. 19 y 26

— Pala Hidráulica, de 3 m. montada sobre neumáticos
— Arado 4 rejas 14" MIGRA c/cajón de sembrar maíz de 2 surcos.
— Un juego cajones para aplicar a rastra de discos.
— Hileradora Ardanaz: 16" de corte
— Casilla rodante (nueva)
— Alquilo local, 8x8, con teléf. para depósito, sobre Ruta 2.
— Vendo terreno en esquina, sobre asfalto, con edificación, ubicado en calle Necochea y Alem (Maipú).
— Jeep IKA, modelo 67

CONSULTAR PRECIOS Y CONDICIONES

Y Ud. Todavía no es Socio?

SM STAFF MEDICO S. A.

le da sin cargo:

- Especialidades
- Chequeos totales
- Análisis - Radiografías
- Internaciones - Maternidad
- Terapia intensiva y unidad coronaria
- Visitas sin límites

Por una cuota mensual **50 o/o** de descuentos en medicamentos

Libre elección de Médico y Sanatorio en todo el país y exterior

PLAN ESPECIAL PARA COMERCIANTES, CHACAREROS Y GANADEROS, DEL 20 DE ENERO AL 5 DE FEBRERO

SIN CUOTA DE INGRESO

Asóciese Ya!!!

PIDA PROMOTOR A:

Márquez 104 - Tel. 6317 DOLORES — Belgrano 46 - Tel. 23442 CHASCOMUS

Arenales 1686 (1061). Tel. 44-9477/0975/42-3834. BS. AS.

EN MAIPU: ALSINA 291

SAN CAYETANO AUTOMOTORES

ALSINA y RAMOS MEJIA — MAIPU (Bs. As.)

OFRECE AUTOMOTORES NUEVOS Y USADOS

Torino coupé	1969	Citroen	1969	Baqueano 500 - IKA	1961
Dodge 1500	1974	Falcon	1965	Estanciera - IKA	61-64
Pick-up Ford F100, V8	1967	Falcon con motor diesel	1972	Fiat 128	1972
Falcon	1968	Rastrojero Diesel	1955	Torino 4 puertas	1969
Pick-up Fiat 1600	1972	Ford F-350 - Diesel	1974	Fiat 1600	1970
Fiat 600	1966	Acoplado Aiello para 8 ton.	1977	Pick-up Dodge Diesel	1977
Falcon	1977	Fiat 128	1973	Ford Fairlane 500	1971
Acoplado "Ardanás" p/2 Ton.		Casilla Rodante, 4 ruedas		Tractor Deutz D. 30	Tractor Someca 45

MUSEO MUNICIPAL "KAKEL HUINCUL" Maipú (Bs. As.)

Hace 25 Años

Maipú, 8 de abril de 1956

INFORMACION MUNICIPAL

Durante el mes de marzo se ha procedido al arreglo, abovedamiento y reparaciones de las siguientes calles: Ramos Mexía, de Colón a Chacabuco; Chacabuco, de Ramos Mexía a Italia; San Lorenzo, de Ayacucho a Salta; Castéx, de Lavalle a Uspallata; Julián Linch, entre Moreno y Castéx, y de Pellegrini a Castéx; Pellegrini, enere Lavalle y San Martín; Laprida, entre Lavvalle y San Martín; Alsina, de San Martín a Ruta Nº 2.

FUE DESMENTIDO QUE SE DECLARARIA EN ASAMBLEA A PARTIDOS POLITICOS

En la presidencia de la Nación, se desmintió la versión de que el gobierno tendría el propósito de declarar en asamblea a los partidos políticos. El funsionario consultado expresó que "el Poder Ejecutivo no había considerado la posibilidad de adoptar esa medida".

POR LA COMISARIA LOCAL

Con fecha 3 del corriente, fue declarado en disponibilidad el comisario D. Abelardo Molteni, titular de la comisaría local, quedando a cargo interinamente el oficial principal D. Juan A. Díaz.

EN 70 PESOS SE FIJO EL PRECIO DEL MAIZ

El Poder Ejecutivo por medio del Ministerio de Comercio ha resuelto fijar en 70 pesos el precio básico de los cien filogramos de maíz, lo que significa un aumento de cinco pesos sobre el fijado por decreto del 3 de noviembre de 1955.

La medida se ha adoptado considerando el valor del producto en el mercado internacional y conforme a la política preconizada de hacer llegar al producto el mayor beneficio en la comercialización de su cosecha.

SERVICIO DE TRANSPORTE DE CORRESPONDENCIA ENTRE DOLORES Y MAR DEL PLATA

El Ministerio de Comunicaciones ha resuelto implantar un transporte de correspondencia entre Dolores y Mar del Plata, del Distrito Nº 12.

El servicio estará a cargo de la compañía El Cóndor, que deberá realizar un viaje redondo diario.

Confitería DAN-MAR
de Daniel Moschini
POSTRES - MASAS - FACTURAS
BELGRANO 424 T. E. 21372 MAIPU

DESPENSA y FIAMBRERIA
LA-QUE-LU
De Raúl A. Etchelet
Belgrano 570 - Tel. 21138 - Maipú

Asumió el Directorio en Ferrocarriles

BUENOS AIRES, (Télam). — El subsecretario de Transporte, ingeniero Evar Pérez Leiros, señaló aquí que "será necesario continuar con la política de saneamiento y racionalización de los ferrocarriles, sin que ello implique desmedro para una u otra área de la empresa, sino la búsqueda de niveles óptimos de complementación de todas y cada una de ellas".

Lo hizo al poner en funciones al nuevo directorio de Ferrocarriles Argentinos, integrado por el presidente, general de brigada Félix Olcese, y los directores, coronel Mario Enrique Barregue, ingeniero Jorge Pereyra de Olazábal contador guillermo Eduardo Brasombrio y coronel Claudio Mas.

El acto fue presidido por el ministro de Obras y Servicios Públicos, general de división Diego Urricariet, con la presencia del director saliente, encabezado por el titular Hugo J. Carassai, y otras autoridades.

"Será regla permanente de nuestra gestión — dijo el ingeniero Pérez Leiros— que todas las medidas que se instrumenten o incentiven estarán dirigidas al beneficio directo del público usuario".

Recalcó, también que la acción a encarar "requiere de la labor gubernativas precisiones claras y objetivos firmes, que, coherentemente con el principio de subsidiaridad del Estado que anima nuestra gestión, brinde a todos los sectores, tanto privado cuanto estatales, los medios necesarios para el permanente progreso del transporte".

"Sin perjuicio del incentivo de la actividad privada en los demás sectores, por aplicación del principio rector de subsidiaridad del Estado, se procurará el desarrollo de la empresa con pautas adecuadas a las actuales exigencias y posibilidades del sistema", afirmó más adelante.

"En la medida que los recursos lo permitan — comentó luego— intentaremos firmemente de alcanzar el objetivo de concretar una empresa ferroviaria, moderna y eficiente, tecnológicamente adecuada a la época que, en total complementación con los demás medios, se encuentre capacitada para brindar mejores servicios".

Por su parte el presidente saliente, contador Hugo J. Carassai, se refirió al esfuerzo realizado en el quinquenio, señalando que "fueron momentos difíciles dentro del proceso de redimensionamiento y racionalización, por lo que ello conlleva, con su cuota de sacrificio".

Empresas - Directorios

BUENOS AIRES, (Télam). — Se aguarda un decreto del Poder Ejecutivo autorizando al ministro de Obras y Servicios Públicos, general Diego Urricariet, para convocar a asambleas en varias empresas del Estado para la designación de sus autoridades.

Así lo hizo saber a Télam el propio titular del "MOSP", al ser consultado sobre la eventual demora que se estaría produciendo al respecto.

Son los casos de entes tales como Yacimientos Petrolíferos Fiscales, Yacimientos Carboníferos Fiscales, Agua y Energía Eléctrica, Hidronor, etc., que durante el anterior proceso pasaron a ser sociedades del Estado.

FABRICA DE CUBRECOCHES
"K-E-P-E-R"
NECESITA REPRESENTANTE
Para la ciudad de MAIPU. Compra mínima contado: $ 5.500.000.-
Excelente ganancia - Apoyo publicitario
Dirigirse por carta a:
Señor Jefe de Ventas: Moreno 3012
(7600) MAR DEL PLATA

Florería ANALID

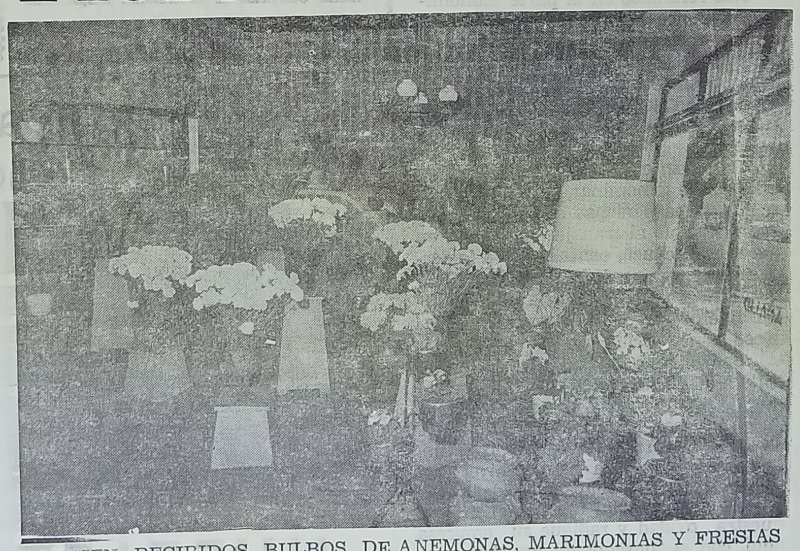

RECIEN RECIBIDOS BULBOS DE ANEMONAS, MARIMONIAS Y FRESIAS
GRAN VARIDAD DE PLANTAS DE INTERIOR
MADERO 300 TELEFONO 21334 MAIPU

LA VOZ

DIARIO DE LA MAÑANA

Fundado el 3 de Setiembre de 1902

LUIS J. FILLEAUDEAU (1915-1937)
LUDOVICO FILLEAUDEAU (1937-1980)
LUIS OSCAR FILLEAUDEAU (Director)

Maipú, miércoles 8 de abril de 1981

Una Fiesta para Maipú

Con motivo de haberse realizado el domingo ppdo., la Fiesta Nacional del Ternero y Día de la Yerra en la vecina ciudad de Ayacucho y rememorar otras como la Fiesta del Gaucho en General Madariaga o la Fiesta del Potrillo en Mar Chiquita, nos pusimos a meditar y dijimos: ¿por qué Maipú no puede tener también su fiesta?

Y entonces pensando sobre qué basaríamos ese festejo que estuviera acord a nuestra comunidad, y que por ser una zona ganadera todos los rubros se encuentran reflejados en las fiestas vecinales, nos surgió expontáneamente un nombre: Kakel-Huincul.

Muchos pensarán, como para fiestas estamos con los gastos y el trabajo que demandaría la organización de la misma. Y nosotros acotamos, que trabajo sí lleva, pero si todos los sectores nos aunamos y emprendemos la tarea con el objetivo de lograr su realización, nuestro esfuerzo se vería coronado por el éxito, el que abarcaría la faz económica, humana y promocional.

Nos referimos en la parte económica basándonos en el último balance que fuera anunciado por las autoridades de la Fiesta del Gaucho de General Madariaga, beneficio que servirá luego para la organización de una próxima fiesta o que se volcaría en apoyo de instituciones locales.

En el aspecto humano o social, si así se lo quiere denominar, se aglutinarían en una tarea personas de distintos sectores, las que al trabajar afanadas en una misma causa, contribuiría a la formación de una verdadera conciencia comunitaria, lo que permitiría llegar a alcanzar objetivos y logros más significativos.

Sabida es la dificulad que se le presenta a las autoridades lograr la radicación de una industria en nuestro medio. Pues bien, con la promoción que puede alcanzar Maipú con la realización de una fiesta que trasciende tanto a nivel provincial, como nacional, se puede lograr que algún industrial fije la atención en nuestra ciudad y radique su empresa aquí, con el consiguiente beneficio económico, que redundaría en el bienestar de la población.

Creemos que esta inquietud no es una cosa tan utópica.

MUSEO MUNICIPAL "KAKEL HUINCUL" Maipu Bs.As.

Información Municipal de Maipú

- Se inició el Operativo de Vacunación Antisarampionosa que se extenderá hasta el próximo viernes 10 de abril. Los Centros en los que ha de proceder a la vacunación serán: Hospital Municipal de Maipú: del 6 al 10, de 9 a 17 horas; Unidad Sanitaria de Las Armas: del 6 al 10, de 9 a 17 horas; Escuela Nº 7 (Santo Domingo): el día 7, de 12 a 13 y Escuela Nº 5 (Paraje San Simón): el día 7, también de 12 a 13 horas.

- El próximo 15 de abril vence el período de pago de Alumbrado y Conservación de las calles de Las Armas, el pago del mismo deberá hacerse efectivo en la Intendencia Municipal de 13 a 19 horas.

- Se brindarán en el Centro Social Nº 65 Villa Vanelli, las clases habituales de Catequesis, luego del descanso obligado de las vacaciones estivales, las mismas se realizarán todos los miércoles a partir de la hora 17, por Catequistas de la Parroquia Nuestra Señora del Rosario.

- El Cine Arte Municipal proyectará este viernes 10 y domingo 12, el film de Stelvio Massi "Sección Toxicomanía', con Franco Gasparri y Lee Cobb.

El programa es calificado como prohibido para menores de 18 años.

VETERINARIA

Dr. Manuel Enrique Comesaña

SUEROS - VACUNAS - ANTISARNICOS
ANTIPARASITARIOS

ASESORAMIENTO PROFESIONAL

Diagnósticos - Tratamientos - Intervenciones

REPRESENTANTE DE:

"Fuerte Sancti Spíritu"

Líneas Completas de Laboratorios Responsables

ALSINA 243 TELEFONO 21264 MAIPU

ARGEN-GAS

PLANTA ENVASADORA GAS LICUADO

Distribuidores en Toda la Zona
RUTA 2 - KILOMETRO 274
TELEFONO 21398
MAIPU (Bs. As.)

Reparamos su antena de televisión.
Se aproxima el invierno
¿TIENE SU CALEFACTOR ESKABE EN CONDICIONES?
De no ser así, llámenos

Alberto Marmontel

TUCUMAN 81 TEL. 21080

Calidad incomparable en juegos de living y modulares

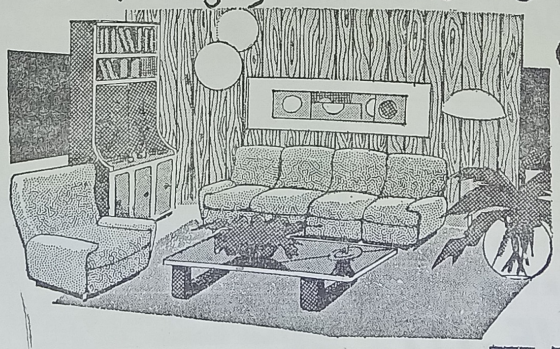

créditos hasta 36 meses

MUEBLERIA RAMOS

RAMOS MEXIA Y RIVADAVIA MAIPÚ. F.C.G.R

SOCIALES

Aniversarios Matrimoniales

Ayer celebraron su 2º aniversario de vida matrimonial los estimados esposos Jorge Cipolletti-Silvia Etchelet, motivo por le cual recibieron las cumplimentaciones de familiares y amistades.

—Un nuevo aniversario de vida matrimonial celebran hoy los apreciados esposos Mario Gallo - Clotilde Macchi, por lo que han de ser muy cumplimentados por familiares y amistades.

Cumpleaños

Ayer celebró un nuevo aniversario de su natalicio el señor José María Macchi, por lo que fue muy cumplimentado.

Enlace

El próximo viernes será consagrado en la Iglesia Ntra. Sra. del Rosario el enlace de la señorita Ofelia Mabel Figueroa con el señor Angel Antonio Garcilazo, pareja relacionada en nuestra ciudad.

● Almuerzo y Baile

El Club Ferroviario con motivo de haber celebrado sus 62 años de vida, ha dispuesto realizar el domingo 26 del corriente, un gran almuerzo y a continuación un baile, el que será amenizado por el conjunto "Los Príncipes". Se reservarán tarjetas hasta el jueves 23, a las 22 horas, y se pueden solicitar las mismas a los señores Ramón Bugallo, Emilio Martignoni y Oscar Franchini.

● Té-Canasta

La Cooperadora del Hogar de Ancianos realizará el próximo domingo a las 15 horas, en las instalaciones del mismo, un té-canasta, realizándose además juegos de salón como truco, conga, etc.

● Baile Aniversario

El Club Ferroviario realizará el sábado 18 de abril un gran baile aniversario, el que será amenizado por el conjunto "Los Príncipes". Durante su transcurso será elegida "Miss Aniversario".

Desfile de Modas

El próximo 9 de mayo se realizará en nuestra ciudad un gran Desfile de Modas y Pieles, organizado por el Ateneo de Maipú "Dr. Mario Monti", a su total beneficio y con el objeto de recaudar fondos para las obras que se están realizando en su edificio.

Gesto de Honradez

La señora Adelina E. de Bordagaray, hace público su agradecimiento y destaca el gesto de honradez que tuviera para con ella el señor Eduardo Rojas, al devolverle una billetera conteniendo dinero en efectivo y un cheque, que extraviara en la vía pública.

Resultado de una Rifa

El Ateneo de Maipú, al agradecer a todos los que contribuyeron a la realización, venta y adquisición de la rifa que organizaran, autorizada por la Municipalidad de Maipú, comunica que resultó favorecido el Nº 066, adquirido por la Sra. Gabriela B. de Helú.

Idioma Italiano

La Sociedad Italiana de Maipú ha dispuesto realizar un curso de idioma italiano, para adolescentes y adultos el que comenzará a dictarse el 6 de mayo. Los que deseen inscribirse pueden dirigirse a las señoras María L. de Sánchez, Inés B. de Otero o Beatriz V. de Parisi.

† Salustiano Montenegro

El lunes ppdo., falleció en Mar del Plata, a la edad de 64 años nuestro ex convecino . Salustiano Montenegro (Rubio), deceso que repercutió penosamente en nuestra ciudad y General Pirán, donde se hallaba radicado. Sus restos mortales fueron trasladados a Maipú, en cuya necrópolis recibieron inhumación, exteriorizándose en la ceremonia el pesar causado por su desaparición.

LA CUOTA DE HUMOR

En un seminario para maestros, uno de los oradores más populares era un rabino, que hablaba con discreción y sentido del humor. Mientras discutía, los sistemas éticos, mencionó a Moisés y dejó atónitos a sus oyentes diciendo: "Moisés realmente no me parece tan grande, no tengo muy buena impresión de él". Notando las caras de sorpresa del auditorio, prosiguió así: "Si el dirigente del pueblo hebreo hubiese tomado a la izquierda en vez de tomar a la derecha, nos hubiese tocado a nosotros el petróleo y a los otros el desierto".

Una señora celebró en su casa una reunión del Movimiento de Liberación Femenina. Al presentar a unos invitados especiales dijo: "Nos complace mucho tener entre nosotras esta noche al señor García y su señora". Recordando en ese momento la naturaleza de aquella asamblea, añadió: "O a la señora García y su señor, como ustedes prefieran".

PARA REFLEXIONAR

Toda sociedad rinde honores a sus conformistas vivos y a sus agitadores muertos.

—0—

Los humildes no han heredado aún el mundo, pearo muchos de ellos ya lo están sosteniendo.

—0—

El rumor es como el cheque, no hay que darlo por bueno hasta que no se compruebe que tiene fondos.

—0—

El contraer una amistad verdadera es una de las cosas más totalmente involuntarias que puede hacer el hombre.

EL RUMOR

Si corre en el aire un rumor respecto a nosotros, será preferible tratarlo como si fuera una avispa: o lo pasamos totalmente por alto o lo aplastamos del primer manotazo. Cualquier otro expediente solamente conseguirá exacerbarlo.

DESPENSA
"Los Gordos"
●
Calidad y bajos precios
LAVALLE Y ALEM MAIPU

PANADERIA Y DESPENSA
"LA CUEVA"
de Augusto D. Russo
●
Anexo Fiambrería y Verdulería
● Calidad y bajos precios
●
LAS ARMAS

LA CLINICA DEL CITROEN
de LUIS V. ORTEGA
●
RUTA 2 y MORENO
TELEFONO 21108 MAIPU

Taller "El Tábano"
de
NORBERTO C. PELAEZ
— Compra y Venta de Automotores
— Carburación y Encendido
— Mecánica en General
NECOCHEA 1175
TELEFONO 21683 MAIPU

Reparación de Velocímetros y Cuenta Vueltas en
TALLER DE ELECTRICIDAD DEL AUTOMOTOR
"HOOPMANN"
Los más modernos bancos electrónicos
MADERO Y RUTA NACIONAL 2
T. E. 21701 MAIPU

ATELIER
OMAR
PEINADOS - ALISADOS
● CORTES MODERNOS
Día viernes: servicio de manicura
Música funcional
Rivadavia 327 Maipú

Omar Muliero

UNA MANERA EXCLUSIVA DE VESTIR

—

LA MODA AL INSTANTE

BELGRANO 490 MAIPU

La Prensa Soviética Elogió el Otorgamien

La prensa soviética comentó favorablemente esta semana la noticia de que la película "Moscú no cree en lágrimas" ganó un Oscar de Hollywood, a pesar de que ha censurado frecuentemente a la industria norteamericana del cine por considerarla como ejemplo de "arte burgués".

El diario del Partido Comunista soviético, "Pravda" destacó el premio en su página de cine.

Otros diarios publicaron un despacho de la agencia TASS sobre el premio, donde se afirmaba que "El arte cinematográfico soviético se anotó una maravillosa victoria" al ganar el Oscar.

El director cinematográfico Vladimir Menshow, declaró que algunos críticos lo han acusado de "Hollywoodismo" por el argumento de "Moscú no cree en lágrimas". La película describe la historia de una joven que pasa de la pobreza a la riqueza.

"Yo solía trabajar en una mina y ahora soy actor y director', dijo Menshov. "De manera que esa clase de historias no me sorprende".

La película de Menshov gira en torno a una obrera de una fábrica de Moscú que llega a directora de un enorme complejo industrial. La película ganó el Oscar a la mejor película extranjera en la entrega de premios.

Un récord de 75 millones de espectadores han visto "Moscú no cree en lágrimas", desde que se estrenó el año pasado. Además de ser una historia de amor y de éxito de una obrera, está llena de momentos de nostalgia como los que gustan a los aficionados soviéticos al cine.

Los espectadores a menudo suspiran en la escena en que los actores, que reflejan la vida en los años 50, comen cangrejos y otras exquisiteces que ahora son difíciles de encontrar en los negocios soviéticos.

El film también contiene referencias a las películas, la moda y los actores de esa época.

En una entrevista con The Associated Press, Menshov, de 40 años, dijo que algunos críticos lo acusaron de hacer una película al estilo "Cenicienta", que carecía de realismo. Otros, dijo, gustaron de la película, aunque quienes trabajaron en ella no creían que pudiera ganar un Oscar.

"La gente creyó que sólo trataba de problemas soviéticos, nuestra vida doméstica, y que no funcionaría bien en festivales", dijo. "Yo no creía que tuviera tanto éxito en el exterior".

Pero su estrella, Vera Alentova, de 37 años, esposa de Menshov, ganó un premio en un festival belga por su actuación en la película.

"Creo que el film tiene algún interés en el extranjero porque muestra que la gente es la misma, a pesar de los diferentes sistemas sociales", dijo Menshov. "Es una película sobre la amistad y el amor, que se aplica por igual a la vida en Estados Unidos o la Unión Soviética".

Tres películas soviéticas habían obtenido ya premios Oscar: "La guerra y la paz", que dirigió Sergei Bondarchuk, en 1967. "Raduga" (Arco Iris), del di-

"La Regional" necesita **Recorredor.** Tratar de 10 a 18 hs. por el teléfono 72-7892 - Mar del Plata.

IMPRENTA

"LA VOZ"

—o—

● TRABAJOS DE OBRA EN GENERAL

—o—

● IMPRESIONES EN DOS O TRES COLORES

—o—

Sarmiento 357

Maipú

HOROSCOPO

ARIES (Del 21-3 al 20-4)

Suerte numérica: 38-77-46. Su economía está en peligro. Evite hacer gastos innecesarios. El campo sentimental se encuentra desierto y sin brillo.

TAURO (Del 21-4 al 20-5)

Suerte numérica: 69-34-87. Un pequeño problema económico relacionado con una inversión anterior le preocupa. La solución ya está muy cerca.

GEMINIS (Del 21- al 21-6)

Suerte numérica: 34-95-46. Tenga cuidado, en cualquier momento su economía sufrirá una merma. Día propicio para resolver asuntos familiares.

CANCER (Del 22-6 al 23-7)

Suerte numérica: 00-71-02. En el trabajo todo marcha bien, sin embargo todavía no ha llegado el momento de las grandes realizaciones.

LEO (Del 24-7 al 2-8)

Suerte numérica: 22-87-35. Prosperidad y buena posición económica. En el amor, todo marcha estupendamente. Confianza recíproca.

VIRGO (del 24-8 al 23-9)

Suerte numérica: 39-75-187. Estará bien colocado para tratar negocios que requieren intuición, audacia. Alegrías familiares por un acontecimiento.

LIBRA (Del 24-9 al 22-10)

Suerte numérica: 23-55-87. El manejo del dinero le reclamará una atención especial y será conveniente hacer los presupuestos. Exitos deportivos.

ESCORPIO (Del 2-10 al 22-11)

Suerte numérica: 49-92-00. En labores hay grandes progresos y recibirá ayuda y estímulo sostenido. Surgirán trabas en su camino hacia la felicidad.

SAGITARIO (Del 23-11 al 21-12)

Suerte numérica: 07-43-98. Trabajos de responsabilidad que imponen algunos sacrificios, pero vale la pena realizarlos. Mejoría en el deporte.

CAPRICORNIO (Del 22-12 al 20-1)

Suerte numérica: 47-06-30. Las asociaciones y cuestiones de intereses deben ser compensadas profundamente. Sufrirá un poco.

ACUARIO (Del 21-1 al 19-2

Suerte numérica: 65-83-10. En el aspecto profesional se prevé alguna novedad que puede beneficiarle a poco que sepa aprovechar las circunstancias.

PISCIS (Del 20-2 al 20-3)

Suerte numérica: 49-73-41. Su presupuesto monetario sufrirá un revés momentáneo, no se alarme, su suerte cambiará para bien.

CANALES 8 Y 10 DE TE

CANAL 8

MIERCOLES

13.30 HOY VERANO
11.30 TIEMPO DE APRENDER
11.30 ACTUALIDAD RURAL
12.00 VIDEOSHOW
13.00 REALIDAD 81
13.30 30 MINUTOS CON B. NEUSTADT
14.00 HOY OTOÑO
15.00 HERENCIA DE AMOR
16.00 GALERIA
17.00 LA SOMBRA
18.00 EL PLANETA DE BERUGO
19.00 BALA
20.00 LA FAMILIA INGALLS
21.00 BUENAS NOCHES ARGENTINA
22.00 POLEMICA EN EL BAR
23.00 EL HOMBRE Y LA CIUDAD
24.00 EL MUNDO DEL ESPECTACULO

JUEVES

11.00 SEÑAL DE AJUSTE
11.30 TIEMPO DE APRENDER
11.30 ACTUALIDAD RURAL
12.00 VIDEOSHOW
13.00 REALIDAD 81
13.30 30 MINUTOS CON B. NEUSTADT
14.00 HOY OTOÑO
15.00 HERENCIA DE AMOR
16.00 GALERIA
17.00 LA SOMBRA
18.00 EL PLANETA DE BERUGO
19.00 DISNEYLANDIA
20.00 LA FAMILIA INGALLS
21.00 BUENAS NOCHES ARGENTINA
22.00 OPERACION JA JA
23.00 GALACTICA
24.00 EL MUNDO DEL ESPECTACULO

CANAL 10

MIERCOLES

11.30 PLAZA SESAMO
12.00 LA HORA DE LAS NOTICIAS
13.00 TRAMPA PARA UN SOÑADOR
14.00 GENTE MENUDA (1ª sección)
14.30 DAKTARI
14.00 GENTE MENUDA (1ª sección)
16.30 VARIEDADES
18.00 NOTICIERO 10

MUSEO MU "KAKEL HUINCUL" Maipú Bs. As.

to de los Oscar

realizador Mark Donskoi, en 1944 a "Dersu una coproducción con Japón dirigida por Kurosawa que se estrenó en 1976.

oscú no cree en lágrimas' es la segunda peli- Menshov como director. La primera, "El ganó un premio estatal soviético.

es de dirigir "El truco", Menshov trabajó co- or en varias producciones. Pero ahora, dice, dedicar la mayor parte de su tiempo a la di-

Plissetskaia: Llegó a la Argentina

ENOS AIRES, (Télam). — La bailarina rusa lissetskaia, llegó a la Argentina, ayer al me- para actuar en el Teatro Colón, junto al ba- lo XX, que dirige Maurice Bejart y de acuer- s palabras interpretará una coreografía di- a su trayectoria artística anterior.

ntras se hallaba cumplimentando los trámi- aneros en Ezeiza, Maia Plissetskaia mani- Télam, que actuará en el ballet "Leda", jun- ilarín Jorge Donn, con quien trabajó en Pa- selas y Japón.

á una actuación distinta a las que el públi- ntino conoce, pues se trata de una nueva co- , que fue creada por Bejart hace dos años. que va a agradar a los espectadores —dijo taia— y fascinará a los más exigentes. Esta- país hasta el 20 del corriente, que es cuan- izan las actuaciones de Maurice Bejart".

JANE FONDA

en la mitad de la sala de la vida oceánica eo norteamericano de Historia Natural, esta- Fonda en pie, con vestido azul hielo lente- rodeada de 300 extras. Una mujer le acomo- adosamente un riso de la cabellera a la se- nda y otra le ajustó la capa, poniéndole en adecuado un adorno de diamantes de fan-

tras tanto un camarógrafo pasaba apuros pa- r que la actriz estuviera en la dirección de e convenía. ¿Podría usted moverse un poco quierda? —preguntó—. Siempre, manifestó varias personas —entre ellas no se contó la misma— se echaron a reir.

su nueva película —Rellover— que estaba filmandose la semana pasada, la Fonda hace el papel de Lee Winters, ex estrella cinematofráfica y heredera de una empresa petroquímica, que pasa el tiempo haciendo tratos de negocios y asistiendo a fiestas elegantes.

En el guión original, encargado por la compañía productora de la actriz, esta fiesta particular iba a ser a beneficio de una campaña para salvar ballenas —de aquí que la escenografía se situase en la sala de vida aceánica del museo— pero el productor Bruce Olwech decidió convertir la fiesta en una reunión de beneficiencia del tipo de las de una sociedad de gente acaudalada, porque una mujer de la posición social de Lee Winters no se interesará por cosas como las ballenas.

Ciertamente, no puede decirse lo mismo de la Fonda misma. A los 43 años de edad, la actriz continúa siendo una activista de veras operante —hecho que se volvió del todo claro durante un intérvalo en una cena, cuando ella comenzó a hablar con bien ensayada urgencia de problemas políticos.

Sus modales son formales, su mirada directa, y su tono insistentemente serio. Si carece de visible sentido del humor, no le falta pasión. En realidad, recita sus parlamentos —parlamentos que en ocasiones reconoce ella misma, han sido sencillos, hasta ingenuos— con el aplomo de una actriz consumada

Jane Fonda ya no se siente metida en un conflicto por su doble carrera de —estrella cinematográfica y activista—. En verdad ha aprovechado muchas de sus cintas recientes —cintas producidas por su compañía productora propia, la IPC (iniciales que corresponden a Indochina Peace Camping, o sea Compañía de Paz en Indochina)—, para hacer incapié en temas sociales y políticos. Es de suponer que —Rellover— hará para la industria petroquímica lo que —Regreso sin Gloria— hizo para la guerra de Vietnam.

leuision

18.30 PATRULLA JUVENIL
19.30 BONANZA
20.30 EL CHAVO
21.00 60 MINUTOS
22.00 GRANDES VALORES DE HOY Y DE SIEMPRE
24.00 SUITE EJECUTIVA
1.00 HOMBRE RICO, HOMBRE POBRE

JUEVES

11.30 PLAZA SESAMO
12.00 LA HORA DE LAS NOTICIAS
13.00 TRAMPA PARA UN SOÑADOR
15.30 GENTE MENUDA (2ª sección)
14.30 DAKTARI
15.30 GENTE MENUDA (2ª sección)
16.30 VARIEDADES
18.00 NOTICIERO 10
18.30 PATRULLA JUVENIL
19.30 BONANZA
20.30 EL CHAVO
21.00 60 MINUTOS
22.00 EL RAFA
23.30 LOS ESPECIALES DE MARZO
1.00 HOMBRE RICO, HOMBRE POBRE

Cartelera Cinematográfica

JOCKEY CLUB

RIVADAVIA 555 TELEF. 21021

VIERNES 10 AL DOMINGO 12
NOCHE 21.15 HORAS
NOTICIERO ARGENTINO - VARIEDADES
Ría y Diviértase con Luis Landriscina en:
"Millonarios a la Fuerza"
Con Mario Sánchez, Elena Lucena, Adolfo Linvel, Romualdo Quiroga, Guido Gorgatti, Vicente Larrusa, Thelma Stefani y Nene Malbrán.

Ricardo Espalter y Enrique Almada en:
"Toto Paniagua"
¡Genial, Divertida, Espectacularmente Cómica!
Con Alita Román, Katia Taros, Mario Luciani, Carlos del Burgo, Graciela Gramajo, Katunga, Ricardo "Chiqui" Pereyra, Enrique Liporace y Marsenka Nowak.

DOMINGO 12 DE ABRIL DE 1981
Matinée a las 16 horas
NOTICIERO ARGENTINO - VARIEDADES

CINE ARTE

VIERNES 10 - DOMINGO 12 - A LAS 20.30

Sección Toxicomanía

Policial. 83'. Prohibida para menores de 18 años. Italiana (con títulos en castellano). Con Franco Gasparri. Director: Stelvio Massi.

Película de gran acción y suspenso donde Mark, un joven y recio policía, trabaja para la Sección Toxicomanía. En este, su puesto, lucha por todos los medios, para desbaratar las maniobras de un poderoso e intocable jefe de traficantes de drogas.

TURNOS DE FARMACIAS

SCHIJMAN: Del 4 al 11 de abril
PARISI: Del 11 al 18 de abril
DEL PUEBLO: Del 18 al 25 de abril

FARMACIA
Del Pueblo
HAGA SU PEDIDO AL TELEFONO 21065
- Servicio a Todas las Mutuales -
BELGRANO 468 MAIPU

FARMACIA
SCHIJMAN
MARIA N. ETCHEGOYEN
Farmacéutica
ATENCION DE TODAS LAS MUTUALES
PERFUMERIA
Enviamos su pedido a domicilio
LAVALLE Y LAPRIDA MAIPU
TELEFONO 21040

LA FOTOGRAFIA
es un recuerdo que perdura..
REGALE UNA
CAMARA FOTOGRAFICA
KODAK MINOLTA
OLYMPUS POLAROID
RICOH VIVITAR
DESDE $ 45.000
Toda la fotografía está en el
DEPARTAMENTO DE OPTICA
Y FOTOGRAFIA DE
FARMACIA
PARISI
MADERO 599 T. E. 21-030

Significativos Conceptos del Ministro de Economía

BUENOS AIRES (Télam). — "Aumentos masivos en el sector privado por ahora no existen; en estos momentos rige un sistema de libertad", manifestó a los periodistas el ministro de Economía, Hacienda y Finanzas, Lorenzo Sigaut, a su regreso al país.

Sigaut, que participó de la asamblea de gobernadores del Banco Interamericano de Desarrollo en Madrid, se refirió asimismo a otros aspectos de la marcha de la economía nacional, que conduce desde hace nueve días.

"Los invitados de honor de este plan económico son los obreros, los trabajadores", había dicho en ministro antes de partir para España. Al ser interrogado acerca de como podría concretarse esa participación del sector laboral, Sigaut señaló que "inexorablemente, los niveles de reactivación y expansión económica llevarán a una mayor demanda de trabajo".

"El desbalance entre una demanda creciente de oportunidades de trabajo y una restricción por el lado de la oferta de mano de obra lleva al mejoramiento de los salarios, en términos reales".

Se le preguntó también si podría esperarse un incremento del 20 ó del 30 por ciento en los salarios de los próximos meses, a lo que Sigaut respondió: "En términos reales no, no creo que haya ninguna economía que, en un corto plazo, pueda dar tales aumentos a ningún sector, aunque lo merezca y aunque su nivel real esté allí".

"Ese es un horizonte, quizá superable al cabo de los tres años si hablamos en términos reales", añadió el ministro de Economía.

Ante una pregunta sobre las consecuencias de su viaje, Sigaut expresó que "hemos encontrado una amplia comprensión, de algún modo hemos hallado, sin ir a buscarlo, un aval".

RATIFICACION

Acerca de si lo dicho desde 1976 hasta el presente en materia económica había sido erróneo, Sigaut fue enfático: "Desde ningún punto de vista. Nadie puede dudar que el gobierno anterior comenzó con una tasa de inflacción tremendamente elevada y entrega otra mucha más moderada".

"Los mecanismos para atacar ese proceso inflaccionario, que obtuvieron esa fuerte disminución, generaron efectos no deseados. Nosotros creemos que poniendo más énfasis en ciertas causas seguiremos reduciendo el ya ritmo de inflacción sin tener los mencionados efectos",

"Al contrario, yo creo que podremos lograr poniendo en marcha al país en términos de reactivación económica primero, y de expansión después", sostuvo el ministro Sigaut.

PRECIOS

Cuando se le interrogó sobre la inflacción en los próximos meses, Sigaut dijo no tener dudas de que "va a haber un efecto, aunque moderado, sobre el creci-

(Continúa en la página siguiente)

RENAULT 18 TX

Su deseo hecho realidad.

Ahora, hay un auto argentino
que satisface todos sus deseos.
Renault 18 TX 2.000 cm3.

Pruébelo en:

ESTRELLA DEL CAMINO S. A.

Llavalle 940 T. E. 21226 Maipú

MERCADO MAIPU
de JOSE A. BARREDO
CARNICERIA FIAMBRERIA
VERDULERIA ALMACEN
MORENO Y NECOCHEA MAIPU

Distribuidora ATLANTICA
HELADOS QUESOS
DULCES LACTEOS
FIAMBRES
Un servicio integral, todo el año para:
BARES - RESTAURANTES - FIAMBRERIAS
BELGRANO 636 TELEFONO 21266 MAIPU

CRESPI
SECO TINTO
ROSADO BLANCO
SOLICITELO EN SU COMERCIO HABITUAL
O AL REPRESENTANTE LOCAL
JOSE LERSUNDI
MORENO 41 MAIPU

MUSEO MUNICIPAL MANUEL HUINCUL Maipu Rio Negro

No Habrá Aumentos de Salarios en Forma Masiva

(Viene de la página anterior)

miento de los precios. El programa así lo plantea. No estamos ante un milagro".

"Lo que sí hemos advertido es que esos ajustes darán margen para reactivar las unidades económicas empresarias; pero hay que ser prudente para manejar ese margen. A nadie convendría una tasa alta de inflacción en los tres primeros meses".

"Nosotros no esperamos que esto se dé; pero en caso de darse, el gobierno está dispuesto y tiene reaseguros como para poder insistir en el programa. Entonces aquellos que se equivocan, en los cálculos en lo referido a capacidad de reacción del gobierno, verán a su imprudencia sancionada por el mercado y por la propia autoridad".

CONFIANZA INTERNACIONAL

Preguntado por una eventual recuperación de la confianza del resto del mundo hacia la Argentina, Sigaut dijo: "La Argentina no perdió la confianza externa en ningún momento, nosotros simplemente la hemos refortalecido".

El ministro manifestó asímismo que "en la conferencia del BID se ratificó la continuidad del plan económico del proceso, con algunas alteraciones desde el punto de vista de la implementación, y siempre con vistas a ratificar totalmente los objetivos del 24 de marzo de 1976".

GASTO PUBLICO

Sobre el gasto público, Sigaut enfatizó que "todas las partes tienen responsabilidades que tomar, accediendo a aquello a que todos los sectores tienen derecho. Es cierto que desde hace 30 años que se habla de esto sin poderlo conseguir; yo les pido que hagamos el balance de acá a 9 meses, y no a 30 años".

"Y hablo de nueve meses porque el proceso de saneamiento del gasto público tiene mucha racionalidad y demanda tiempo para implementarlo. Las respuestas ya serán visibles en ese período; esa es la carta que nosotros nos jugamos".

Sigaut dijo haber tomado conocimiento de boca del subsecretario de Hacienda de las designaciones del general (R) Arturo Amador Corbetta, como interventor en la DGI y del doctor Christian Zimmermann, continuando como representante argentino ante el BID.

"A nuestro juicio", terminó diciendo Lorenzo Sigaut, "hemos podido transmitir, en un cenáculo, en el que la Argentina tiene intereses, y con absoluta sencillez y claridad, lo que desde la semana pasada estamos haciendo en esta nueva etapa del proceso en lo económico".

REELECCION DE ZIMMERMANN

BUENOS AIRES (Télam). — El ministro de Economía, Hacienda y Finanzas, doctor Lorenzo Sigaut, confirmó ayer que en el curso de lo jornada asumió sus funciones como interventor en la Dirección General Impositiva (DGI), el general Amador Corbetta,

En declaraciones formuladas en Ezeiza, a poco de su arribo procedente de Madrid, dijo que también que el doctor Christian Zimmermann, será reelecto como director ejecutivo del Banco Interamericano de Desarrollo (BID), por la Argentina y Chile.

PAUTA CAMBIARIA

BUENOS AIRES (Télam). — "Quienes han actuado con irresponsabilidad en la fijación de precios, remarcando con el traslado de la reciente devaluación, sabrán muy pronto que la autoridad económica no está dispuesta a asumir una actitud pasiva frente a los actos que atenten contra una auténtica libertad de mercado".

Así lo afirmó una calificada fuente del Palacio de Hacienda, al comentar con un cronista de esta agencia, las reflexiones que en la víspera efectuó en el Ministerio de Economía e Intereses Marítimos, el jefe de esesores de dicha cartera, licenciado Diego Estévez.

Este último funcionario, como se sabe, denunció la existencia de concertaciones empresarias para la fijación de precios, recordando la plena vigencia de la ley 22.262 de defensa de la competencia.

Además, Estévez reveló la existencia de un virtual "pacto de caballeros", por lo cual el traslado de la devaluación a los precios sería ejecutado en sus porcentajes específicos y luego de un profundo estudio de costos, lo cual en apariencias no habría sucedido.

En el Ministerio de Economía, Hacienda y Finanzas, se afirma que en rigor, hubo dos remarcaciones en vastos sectores empresarios, uno previo a la devaluación, "apuntó a que el reajuste cambiario encontrase un nivel de precios superior para que ,a su vez, el salto fuera de mayor envergadura; y el segundo, el traslado post- devaluatorio".

La fuente consultada indicó que "ayer se brindó un informe detallado al ministro Lorenzo Sigaut", añadiendo que entre las armas que se pueden utilizar para "desalentar las prácticas detectadas", se cuenta el turno de examen de los pasivos financieros para su reestructuración.

En este sentido se sostuvo que la tarea será ardua porque demandará un cierto grado de selectividad. En otras palabras, se explicó a nuestro cronista que "no habrá un salvataje generalizado", sino que las medidas de aliento se orientarán a aquellas empresas cuyas falencias sean producto de la situación existente y no derivación de vicios propios.

Finalmente, y de esto se conversó en el despacho del doctor Sigaut, se solicitó excluir también a aquellos empresarios que optaron "por el facilismo de los precios", y decidieron un "traslado arbitrario de la devaluación a los precios".

SE NECESITA
PROMOTOR DE PUBLICIDAD
●
DIRIGRSE A
ESTE DIARIO

GRAN OFERTA
CASA GIORGIS
planchuelas ángulo hierro T
puertas de hierro
con marco unificado

Visita a La Plata del Comandante de Ejército N°. 1

LA PLATA, (Télam). — El comandante del Cuerpo de Ejército I, general de división Antonio Domingo Bussi, efectuó inspecciones a diversas unidades del cuerpo a su mando ubicadas en esta ciudad, a la vez que saludó, en visita protocolar, al arzobispo local, monseñor doctor Antonio J. Plaza.

Bussi llegó procedente de Buenos Aires al Helipuerto del Regimiento 7 de Infantería Mecanizado. Allí lo aguardaba el comandante de la Décima Brigada de esa arma, general Oscar Luis Jofre, junto a integrantes de la plana mayor y oficiales destinados en unidades platenses.

El jefe militar fue luego interiorizado de los planes a ejecutarse durante este año en las unidades de jurisdicción de la Décima Brigada de Infantería. Acto seguido el general Bussi realizó una inspección por las distintas dependencias militares cercanas. En la entrevista con monseñor Plaza estuvieron presentes el general Jofre y el vicario episcopal del arzobispado platense, monseñor Dr. Emilio P. Monni.

Gallino: Visita a Jefatura de Policía

LA PLATA, (Télam). — El gobernador de Buenos Aires, general Oscar Bartolomé Gallino, realizó una visita —la primera desde que asumió el cargo— a la Jefatura de la Policía bonaerense, en esta capital.

El mandatario, acompañado por el ministro de Gobierno, doctor Guillermo Carlos Fernández Gill, arribó al Departamento Central policial, ubicado en calle 2 entre 512 y 53, a las 9.45, y fue recibido por el jefe de la institución, general Oscar Enrique Guerreroln; asesores militares y plana mayor de la repartición.

Al término de su alocución dirigida a los integrantes de la Policía Provincial, el general Gallino se dirigió al Salón Dorado del edificio policial, donde el jefe de la institución expuso acerca de las acciones cumplidas por la institución y los programas de actividades previstos para el corriente año.

Presenció una exhibición de los integrantes del Cuerpo de Infantería y finalmente el gobernador fue agasajado con un almuerzo.

Althabe: "Desacuerdos con Retenciones"

MAR DEL PLATA, (Télam). — El titular de CARBAP, Eduardo Althabe expresó aquí que "estamos absolutamente en desacuerdo con las retenciones aplicadas a la exportación de productos agrícolas, aunque no se puede hacer un detallado análisis sin tener los decretos y las resoluciones".

En declaraciones formuladas al matutino "El Atlántico" de esta ciudad el dirigente ruralista señaló también que "de cualquier modo estamos en desacuerdo con todo tipo de recortes al trabajo de los productores que vienen siendo afectados desde hace tiempo por distintas medidas".

Althabe dijo además que "nos preocupa que no se haya hecho ningún anuncio concreto por las consecuencias que pueden tener las altas tasas de interés y por la gran deuda que tiene el sector agropecuario. Esto hay que tratar de modificarlo urgentemente. Hasta ahora no hay más que anuncios sobre un problema que tenía que haber salido junto al paquete de medidas que adoptó la conducción económica".

"Nosotros —expresó por último— reclamamos prioritariamente que saque todo tipo de retenciones y se haga el refinanciamiento de las deudas del sector y además, por supuesto, que las tasas de interés bajen a niveles similares a los de la producción".

Construcción: Recomposición Salarial

BUENOS AIRES, (Télam). — El ministro de Trabajo, brigadier Julio César Porcile, recibió ayer a dirigentes de la Cámara Argentina de la Construcción, quienes le expusieron la necesidad de recomponer el salario que se paga a los obreros del sector, pero sin recurrir a aumentos masivos.

"Lo que nosotros pedimos es, en síntesis, un ajuste técnico', explicaron.

La delegación empresaria estuvo presidida por el titular de dicha institución, arquitecto Marcelo Héctor Roggio y por los dirigentes Antonio Lanusse, Carlos Zavalla, Ernesto Insúa, Carlos Colombres Casado y Julio César Crivelli.

Al término de la entrevista Roggio, —que actuó como vocero del grupo— dijo que habían mantenido un diálogo "sumamente positivo" con el ministro de Trabajo, a quien le plantearon diversos problemas que afronta la industria de la construcción.

Expresó que el sector "sufrió la crisis en la misma medida que las demás industrias. Hay una disminución de trabajo y, desde luego, aumentará la desocupación".

AUTOSERVICIO

GRANJA EL MANZANO

RAMOS MEJIA y SARMIENTO

TELEFONO 21517

Arroz "El Mensú", 1 Kg.	$ 2.200
Yerba Misionera, 1 Kg.	$ 4.300
Choclos, 2 kg. por personas	$ 000

¡SU DINERO VALE MAS!

Vino, damajuana 5 Lts.	$ 7.000
Queso Mar del Plata, 1 Kg.	$ 10.000
Arvejas, lata	$ 1.000

TELEFONOS DE URGENCIA

POLICIA (Comisaría)	21013
HOSPITAL MAIPU	21056
BOMBEROS VOLUNTARIOS	21400
MUNICIPALIDAD DE MAIPU	21047
CLINICA QUIRURGICA	21140
INTA	21161

GALANTE AUTOMOTORES s.a.c.f.

CONCESIONARIO PEUGEOT-FIAT EN MAIPU Y ZONA

Por qué se unieron Fiat y Peugeot

Para que un auto Industria Argentina sea mejor y cueste menos.

PRECIOS CONGELADOS AL 1 DE NOVIEMBRE DE 1980

FIAT y PEUGEOT se unieron en la Argentina, para cumplir objetivos muy claros, de enorme importancia en esta etapa de nuestro país.

Uno de esos vitales objetivos, es conseguir que nuestra industria automotriz llegue a producir vehículos cada vez mejores a mucho menor costo.

FIAT y PEUGEOT unidas son capaces de hacerlo, y tienen la potencia y el empuje que este proyecto necesita.

Para que Ud. maneje su automóvil tan bueno, y tal vez mejor, que los que se producen en cualquier parte del mundo, sabiendo con orgullo que está hecho en la Argentina.

ALSINA 353 MAIPU

RESTAURANT

"LA RUEDA"

de Iglesias y Garcilazo

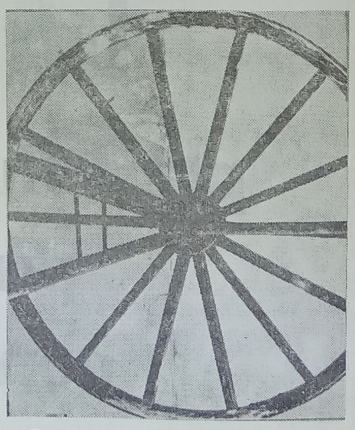

Donde comer bien es tradicional

Lebhenson y Ruta 2 Maipú

El Defensor de C: Monzón Solicitó su Inmediata Libertad

ROSARIO, (Télam). — En un informe "in voce" presentado ayer por el defensor de Carlos Monzón, acusado de tenencia de arma de guerra, el Dr. Jorge Vázquez Rossi solicitó "el sobreseimiento definitivo y la inmediata libertad" del acusado, dado que "no se encuentran en la causa —dijo— aquellos elementos imprescindibles para tener al acusado ajustado al auto de prisión preventiva". En la audiencia también expuso el fiscal, doctor Víctor Saccone, quien pidió se confirme el dictamen del juez sobre la detenciOn del ex campeOn mundial.

La primera exposición —en la sala de audiencias de la Cámara Especial de Apelaciones de esta ciudad— estuvo a cargo del defensor, que además destacó que Monzón "no sabía que el arma reunía las características de guerra, lo que no es un error de prohibición", y no lo sabía —reiteró— "por la forma en que lo recibió. La ley —acotó— no dice que se deba tener el conocimiento de un armero".

Seguidamente manifestó que el artículo 189, párrafo tercero del código penal; "no quiso penar al chacarero que tenía en su quinta un arma, o al coleccionista, o a aquel que por error, negligencia o por cualquier acto culposo dejó de registrar una determinada arma". Al respecto agregó que "ese artículo, con la gravedad de su pena de tres a seis años, está dirigido a penar conductas lesivas para el bien jurídico protegido, que no es otro que el de la seguridad común".

Por su parte, el fiscal, enfocó en la primera parte de su informe "in voce", el tema de la revocatoria del auto de prisión preventiva que fue denegado por el magistrado de primera instancia y apelado por la defensa, sosteniendo que "de autos surgía claramente acreditada la tenencia de arma de guerra sin autorización", corroborada por "la propia confesión del imputado, quien admitió que "la última vez que usé el arma fue hace dos meses y luego la dejé debajo de una cama". Además reconoció —dijo el doctor Saccone— ser propietario del departame nto ubicado en Santa Fe, lo que lo ponía en situación de tener la custodia y disposición de ese ámbito".

En cuanto a la excepción de amnistía, señaló que "no procedía en el presente caso, ya que no había existido ley del Poder Ejecutivo que así lo dispusiera" y rechazó el decreto del Poder Ejecutivo del último 10 de marzo, "ya que el beneficio acordado a los tenedores de arma de guerra sin autorización de no caer en infracción a partir de la fecha del decreto que invocó la defensa —sostuvo el fiscal— no era de aplicación porque otro artículo aclaar expresamente que las disposiciones de ese decreto no se conceden a quienes estén procesados por "tenencia de arma de guerra", agregando que la detención de Monzón fue anterior a la publicación en el Boletín Oficial de la ley de referencia.

En base a lo expuesto, el doctor Saccone solicitó "la confirmación del auto de prisión preventiva". Al término de la audiencia oral, el abogado defensor en un breve diálogo con los periodistas, se mostró optimista respecto a la decisión a adoptar por la cámara cuyo fallo —dijo— no será inmediato, pero tampoco dilatará la permanencia del ex pugilista en calidad de detenido.

Trágico Duelo Criollo

SAN MIGUEL DE TUCUMAN, (Télam). — En un callejón paralelo al arroyo "El Tejar", en Monteros, al sur de esta capital, dos personas ebrias tras discutir, se enfrentaron en duelo criollo hasta que uno de ellos cayó mortalmente herido de 9 puñaladas inferidas por su antagonista que, a su vez, recibió una herida grave en el abdómen. La víctima mortal identificada como Ramón Ortiz, de 52 años, al ser hallado por la policía permanecía aún con el cuchillo que utilizara aferrado en su mano derecha. En tanto el herido, que no obstante la gravedad de la cuchillada había escapado del lugar fue detenido poco después, resultando ser Juan Isidro Vega, también de 52 años de edad.

Ininputabilidad Para Doble Asesino

SAN MIGUEL DE TUCUMAN, (Télam). — La defensa del doble asesino Miguel Enrique Echeverri, autor del crimen de los hermanos Nicasio Fermín Guanco y Martina Ercolana Guanco viuda de Chaile, solicitó la ininputabilidad criminal del nombrado, quien permanece alojado en la cárcel de la ciudad de Concepción.

Fundamenta su presentación en un exámen médico psiquiátrico efectuado a Echeverri, el que habría determinado que éste sufre esquizofrenia delirante.

Echeverri dio muerte en su casa de Río Seco a Nicasio Fermín Guanco, "para castigarlo por su vida irregular" y tras permanecer tres días junto al cadáver, comiendo y durmiendo en la misma habitación, asesinó a Martina Ercolana, hermana anciana de la primera víctima que había descubierto el crimen anterior.

Bomberos Atacados por Abejas

TUCUMAN, (Télam). — Tres bomberos fueron hospitalizados al ser atacados por enfurecidas abejas en el ingenio La Florida.

El episodio sucedió en dicho establecimiento fabril cuando varios operarios denunciaron al destacamento de bomberos de la zona, la presencia de los peligrosos insectos.

De inmediato el personal se trasladó al lugar indicado iniciando las tareas para combatirlas. Pero las abejas reaccionaron atacando furiosamente a los servidores, provocando serias lesiones a tres de ellos, que debieron ser internados en el hospital de Los Ralos.

Panadería
MAIPU
Fundada en 1878
- Pan
- Galleta
- Productos Dietéticos

Casa MAYOR
Los mejores precios en materiales de construcción
LOIMAR - F.V. - LOMA NEGRA
ETERNIT - SAN LORENZO
GURMENDI
J. LINCH 576 T. E. 21159
MAIPU

Julio A. Lazzatti
CEREALES — SEMILLAS — HERBICIDAS
FUMIGACIONES AEREAS - PLAGUICIDAS
SANIDAD ANIMAL Y VEGETAL
M.A.I.J.A.L.
Representaciones y Distribuciones de Productos
AVON — ZIPO — OREIRO HNOS — JUMALA
MODER PLASTIC — ROSEDAL
FEIT Y OLIVARI LTDA.
BELGRANO 6 TEL. 21-444 MAIPU

Grandes Tiendas CASA GOMEZ
TODO LO MEJOR PARA EL DEPORTISTA
Conjuntos, Calzado, Equipos, Botines, Pelotas, Guantes, Medias para fútbol, basquet, boley. — Siempre lo Mejor
Agentes Exclusivos de la Afamada Marca "ADIDAS"
TELEFONO 21064
BELGRANO y ALSINA MAIPU (Bs. As.)

Confirmóse en su Cargo al Brigadier Cacciatore

BUENOS AIRES, (Télam). — El intendente municipal, brigadier (R) Osvaldo Andrés Cacciatore, exhortó ayer a todos los habitantes de la Capital a la "defensa de la convivencia" para convertir a Buenos Aires "en la mejor ciudad del mundo".

Para ello "nadie debe excluirse" ya que la "acción de cada uno resulta inexcusable e irremplazable", dijo Cacciatore al hablar en el acto en cuyo transcurso fue confirmado en el cargo, que presidió el ministro del Interior, general de división Horacio Tomás Liendo.

Asistieron a la ceremonia el comandante del Cuerpo I de Ejército, general de división Domingo Bussi; el jefe de la Policía Federal, general de división Juan Bautista Sasiaín y el jefe del Estado mayor general de la Fuerza Aérea, brigadier Hipólito Mariani.

Estuvieron presentes además el contraalmirante Roberto Daglis, en representación de la Armada secretarios comunales, directores, personal jerárquico de diversos organismos, y otras autoridades civiles y eclesiásticas.

Tras la lectura del decreto de designación del Poder Ejecutivo, y del acta de la ceremonia, el ministro Liendo dejó confirmado en sus funciones al brigadier Cacciatore.

El intendente municipal señaló después que "administrar la ciudad es un permanente desafío" y sostuvo que "existen pruebas evidentes de que se está operando en ella una transformación", a raíz de la concurrente acción privada y oficial.

Agregó que "el esfuerzo de todos resulta indispensable" para destacar luego que "aceptamos la crítica como parte de nuestra labor no la desoímos ni la desechamos, buscamos en ella el aporte que permita mejorar nuestra tarea".

Beranger: Gasto Público y Evasión

LA PLATA, (Télam). — El ministro de Economía bonaerense, doctor Raúl Beranger, anunció que la provincia reducirá "al máximo nivel" el gasto público y el índice de evasión fiscal, mientras se conoció un radiograma del gobernador, general Gallino, ordenando a las municipalidades congelar sus vacantes de personal.

Beranger concurrió a mediodía a la sala de periodistas de la Casa de Gobierno provincial y, entre otros conceptos, precisó que "quienes nos hemos hecho cargo de la provincia en esta nueva etapa estamos para servir, y no para mostrarnos en una vidriera".

DESIGNACIONES

Anunció también que, de los cuatro subsecretarios que lo acompañarán en su gestión, mañana pondrá en funciones a los de Finanzas, contador Horacio Allemand, e Industria y Comercio, licenciado Héctor Rossi.

AUSTERIDAD

En cuanto a la reducción de las erogaciones, se supo en Bahía Blanca que la municipalidad local recibió un radiograma firmado por el gobernador, general de división (R) Oscar Gallino en el cual se le ordena congelar las vacantes, restringir al mínimo los gastos y regirse por el presupuesto de 1980.

COPARTICIPACION

Entre enero y marzo, según el ministro, la provincia dejó de percibir casi 600.000 millones de pesos que le corresponden en concepto de coparticipación federal; asimismo, la situación del Banco de la Provincia de Buenos Aires es solo "transitoria, de coyuntura", pues de acuerdo a Beranger lo afectan la referida falta de pago de la coparticipación y la situación económico-financiera general del país.

Opinión de Burundarena

BUENOS AIRES, (Télam). — "Lo importante es, indudablemente el hombre", dijo el ministro de Educación, ingeniero Carlos Burundarena, interrogado sobre su opinión del seminario de la UNO que quedó inaugurado ayer en el Centro Cultura General San Martín.

Dicho seminario tratará sobre las aplicaciones de la teleobservación y comunicaciones por satélite para la educación y el desarrollo y es preparatorio de la conferencia mundial que se realizará en Viena en 1982.

En cuanto a la utilidad de su realización el ingeniero Burundarena señaló que "por un lado servirá para mostrar a los argentinos que hay gente en nuestro país que en serio está trabajando, desde hace más de veinte años, sobre temas de observación e investigación espacial".

"Pero creo que tanto o más importante que las experiencias de tipo científico será que los visitantes de los países que lo integran vean cómo se vive en nuestro país".

El ministro de Educación fue consultado durante el acto de inauguración del seminario, que se realizó ayer a partir de las 10.30 en el Centro Cultural General San Martín.

DACTILOGRAFIA

SE RECIBEN ALUMNOS

COPIAS

TRABAJOS PRACTICOS

LAPRIDA 254 Tel. 21331

"La Previsión"

COOPERATIVA DE SEGURO LIMITADA

SU SEGURO MAS SEGURO

Agente de Zona:

— JOSE M. CARRICA —

Alsina 291 Maipú

Maderitas "Julián"

VIDRIOS CRISTALES Y ESPEJOS

VENDE E INSTALA ESTANTERIAS METALICAS

RAPI-ESTANT

NECOCHEA 781 TEL. 21-577

PETTINARI AUTOMOTORES s.c.c.

Su Concesionario

CRHYSLER

Tiene una sorpresa para usted

¿La conoce?

Belgrano 661 Teléfono 21020

ASOCIACION RURAL DE MAIPU

ASAMBLEA GENERAL ORDINARIA

CONVOCATORIA

Señor Socio:

Citamos a Ud. a la Asamblea General Ordinaria que se realizará el día sábado 11 de abril de 1981 a las 11.30 horas, en nuestro salón sito en Local Feria, a fin de tratar el siguiente:

ORDEN DEL DIA

1º: Consideración de la Memoria, Balance, Inventario y Cuentas de Resultados del ejercicio correspondiente entre el 1º de enero al 31 de diciembre del año 1980.

2º: Designación de Tres Socios para formar la Mesa Escrutadora.

3º: Elección de cuatro vocales titulares por dos años, en reemplazo de los señores Luis O. Rech, Juan M. Ithurriague, Raúl A. Santamaría y Alberto M. Ayastuy por término de su mandato; elección de cuatro vocales suplentes por un año en reemplazo de los señores Pablo O. Laxalde, Juan C. Etchepare, Héctor A. Maldonado y Francisco A. Jauriguiberry por término de mandato. Tres revisores de cuentas titulares por dos años, en reemplazo de Ismael H. Tavela, Juan I. Larrarte, y Enrique Díaz Astarloa por término de mandato. Dos revisores de cuentas suplentes por un año en reemplazo de Martín A. Alza y Raúl N. Etchelet por término de mandato.

4º: Fijar nueva cuota de ingreso de socio.

Luis O. Rech — Secretario

Aníbal Etchelet — Presidente

NOTA (1): De acuerdo al artículo 35º del estatuto, si a la hora indicada no hubiere número legal para sesionar, se cita en segunda convocatoria para una hora más tarde en el mismo lugar.

(2): Se invita a los señores socios al almuerzo después de la misma.

MUSEO MUNICIPAL "KAKEL HUINCUL" Maipú Bs As

Williams Disipó Dudas Respecto a Desacuerdos con «Lole»

BUENOS AIRES, (Télam). — Con una categórica y excluyente seguridad, sin demostrar el menor titubeo y una marcada sonrisa en su rostro, Frank Williams, director-propietario de la escudería de Fórmulo 1 que lleva su nombre, aseguró que "Reutemann continuará corriendo para mi equipo hasta fin de año", al tiempo que dismintió un probable desacuerdo entre él y el piloto argentino.

Williams, quien llegó ayer a la mañana al país para hacerse cargo de su equipo, con vistas al Gran Premio de la República Argentina, que se correrá el próximo domingo, señaló además a Télam que, a su juicio, "Reutemann es uno de los mejores pilotos que en la actualidad tiene la Fórmula Uno".

Al hacer referencia a algunas divergencias surgidas entre Reutemann y el australiano Alan Jones, el otro piloto de la escudería, Williams fue categórico: "lo único que conozco es que los dos corren para mi equipo. Son excelentes pilotos y están en los primeros lugares. Por lo demás, no sé absolutamente nada".

El campeón mundial, Alan Jones, se mostró disconforme al término del Gran Premio de Brasil, por entender que Reutemann, ganador de esa competencia, no había hecho caso a las indicaciones que, desde los boxes, indicaban que debía dejar paso al australiano, quien terminó en segundo lugar.

Ahora, ambos pilotos lideran el campeonato mundial, con 15 unidades, en tanto que Williams está ubicado en el primer lugar del Campeonato de Constructores, con 30 unidades.

"Nadie puede negar que en estos momentos mis coches tienen un comportamiento excelente. Así quedó demostrado en las pruebas de Long Beach y Río de Janeiro. Ahora, sólo resta esperar que el domingo podamos repetir esas actuaciones, pero para ello tendremos que trabajar mucho".

Luego de indicar que mañana llegará desde Londres un nuevo chasis (el FW 14) para la competencia del domingo señaló: "En los ensayos del jueves observaremos detenidamente la respuesta de este auto, al mismo tiempo que trabajaremos con los viejos modelos, todavía muy confiables. Posteriormente, realizaremos una detenida evaluación y, finalmente, decidiremos cuál utilizaremos en la carrera. Por lo pronto, ya sabemos que contamos con elementos de gran eficiencia".

Sobre el final del diálogo con Télam, Wiliams habló brevemente sobre el actual panorama de la Fórmula Uno. "Todavía no se ha esclarecido del todo —señaló— aunque quedó demostrado que los autos, sin las "polleritas" que provocaban el efecto suelo, mantienen comportamientos muy diferentes. Con excepción del Brabham, que a mi juicio es el coche más competitivo, aunque queda por resolver si está encuadrado dentro de los reglamentos de la categoría".

LLEGO ALAN JONES

"Reutemann mereció ganar. Hizo una gran carrera y, finalmente, en Río de Janeiro se lograron resultados muy buenos para el equipo". Con estas palabras, el campeón mundial de Fórmula Uno, el australiano Alan Jones, comenzó el diálogo con Télam poco después de llegar, ayer a la tarde, al país para correr el domingo el Gran Premio de la República Argentina.

"Para sentirme campeón mundial, no necesito contrato alguno —agregó— y creo que hubiera hecho lo mismo que Reutemann en Río de Janeiro (en clara alusión a la supuesta desobediencia de las órdenes del equipo Williams por parte del piloto argentino en el sentido de dejar paso a Jones), pero siempre y cuando no existiera de antemano un contrato firmado. Precisamente, las condiciones contractuales de Reutemann ya son conocidas por todos".

Luego de indicar que no existía ningún tipo de divergencias con Reutemann y que sus relaciones eran "normales", Jones enfatizó: "Muchos censuraron el hecho que no estuviera en el podio en Río de Janeiro, pero yo estuve allí. Me quedé solamente un minuto y medio y después me fuí, por la gran desorganización. Preferí salir a tomar una cerveza".

COMENTARIOS DEPORTIVOS

El deporte, constituye una excelente escuela para templar el espíeitu en el esfuerzo, la colaboración, la amistad, el sufrimiento, la advertencia y la consideración mutua. La admirable fórmula inglesa del FAIR PLAY resume en sólo dos palabras toda una ética de la propia superación y del respeto ajeno.

Entendiéndolo así, la UNESCO creo hace unos años los premios del "juego limpio", supremos galardones deportivos que vienen a coronar. no la hazaña muscular irrepetible sino el gesto de elegancia y respeto con el contrario que sea más relevante.

El primero de tales premios se adjudicó al piloto de Bobs italiano Eugenio Monti. Siendo éste, lider de una prueba de desienso, en los juegos olímpicos de invierno en Innsbruck en 1964, Monti prestó una pieza de su máquina a sus más directos rivales, Nash y Dixon cuyo Bobs se había averiado. Ningún reglamento le obligaba a ello más que las leyes, no escritas del FAIR PLAY. Los ingleses efectuaron su descenso, consiguieron el mejor tiempo y se proclamaron vencedores. Monti fue el primero en felicitarlos. Los ingleses obtuvieron la medalla de oro, pero en definitiva ¿Quién obtuvo mayor gloria?

El próximo viernes hablaremos de la clasificación que se puede hacer en el deporte, o sea realizar un organigrama de los deportes: clasificándolos en deportes de pelota, deportes mecánicos, deportes básicos, deportes al aire libre, deportes marciales, deportes de etc., etc...

De ello nos ocuparemos a partir del próximo viernes.

De la Colección Salvat Deportes

C.N.D.S.

APOSTILLAS DEPORTIVAS - MUNDIAL '82

Continuamos brindando la información sobre las distintas series de clasificación e eliminatorias para el Mundial de España en 1982.

GRUPO Nº 7 (Europa): Malta-Polonia-R. D. Alemana. (clasifica 1).

AFRICA: (Primera vuelta): Libia - Gambia - Etiopía - Zambia - Sierra Leona - Argelia - Senegal-Marruecos - Guinea - Lesotho - Túnez - Nigeria - Camerún , Malawwi - Kenia - Tanzania - Zaire - Mozambique - Niger - Somalía - Uganda - Madascar - Ghana - Egipto. (Jugados los partidos de la primera vuelta se clasificaron para la segunda: Zimbabwe - Libia - Nigeria - Madagascar - Sudan - Egipto - Tanzania - Camerún - Liberia - Argelia - Marruecos - Niger - Togo - Guinea - Zambia y Zaire. (Se clasifican por Africa: 2 equipos).

(Continuará)

OLIMPIADAS

Continuamos detallando los primeros ganadores olímpicos en Atletismo:

110 mts. con vallas: Tom Curtis (EE.UU.), en 1896, en 17,6.

400 mts. con vallas: J. W. Tewsbury (EE.UU.) en 1900 en 57,6.

3000 mts. con obstáculos: Percy Hodge (Gran Bretaña), en 1920 en 10:00,4.

4 x 100 mts. relevos: Gran Bretaña, en 1912 en 42,4.

4 x 400 mts. relevos: EE.UU. en 1908, en 3:29,4.

(Continuará)

C.N.D.S.

INTEGRAL MAIPU
Materiales de Construcción
Artículos de Electricidad
Caños Plásticos
PINTURAS "ALCANTARA"
Pellegrini 261 - Tel. 21708 - Maipú

3ª GRAN PEÑA SHOW
Tango y Folklore
11 DE ABRIL - 20 HS.
Club Newbery
Organiza: Amigos del Jardín de Infantes Nº 1 Maipú

DESPENSA y FIAMBRERIA
"La Estrella"
de RAUL C. MORCELLA
PELLEGRINI y JULIAN LYNCH
TELEFONO 21345
MAIPU (Bs. As.)

Asociación Clínica Quirúrgica de Maipú
BELGRANO Y LAPRIDA T. E. 21140
Clínica Médica - Clínica Quirúrgica - Partos
Cirugía General - Niños - Radiología
Fisioterapia
— GUARDIA MEDICA PERMANENTE —
CUERPO PROFESIONAL:
Dr. Luis Giorgi — Dra. Mabel Alvarez
Dra. Susana Goodwyn — Dr. Carlos Coudannes
Dr. López Osornio — Dr. Martín de Amézola
Dr. Raúl Montalverne — Dr. Alfredo Ducós (h)
Dr. Heriberto Muglia — Dr. Carlos Fahey
ESPECIALIDADES PERMANENTES:
Dr. Alfredo Ducós - Cirugía General
Dr. Carlos Corbalán - Ecografía obstétrica y Ginecológica
Dr. Juan M. Prieto - Pediatría
VISITAS ESPECIALISTAS:
Dr. Horacio Dente - Oftalmología 6-5-81
Dr. Saúl Mendoza: Nariz, Garganta, Oído 11-4-81
Dr. Alfredo Pollera - Neurología 5-5-81
Dr. Rodríguez Sanmartino, Ortopedia y Traumatología 23-4-81
SOLICITAR TURNO EN LA ADMINISTRACION

Fútbol: Comenzó su Preparación la Preselección Juvenil

BUENOS AIRES, (Télam). — En la cancha del Club Huracán, comenzó ayer tarde su preparación el preseleccionado argentino juvenil de fútbol, con vistas a su intervención en el Tercer Campeonato Mundial que se realizará en Australia, del 3 al 18 de octubre próximo.

El entrenamiento fue supervisado por el seleccionador nacional, César Luis Menotti, qiuen antes del comienzo del trabajo mantuvo una breve conversación con los doce nuevos futbolistas incorporados al plantel.

La tarea consistió en un partido. Un equipo jugó con camiseta amarilla y otro con colorada, venciendo el primero por tres a uno. Para los amarillos marcaron Lebioso, Cincunegui y Paredes, mientras Enrique logró el gol de los rojos.

El encuentro fue dirigido un tiempo por el técnico Roberto Saporiti y otro por su ayudante Rogelio Poncini, en tanto que Ernesto Duchini daba permanentes indicaciones a los jugadores.

De las flamantes incorporaciones merece resaltarse el excelente desempeño de Mendoza, de Newell's Old Boys, Paredes de Instituto, de Córdoba, y Dioslugue, de Ferro Carril Oeste, quienes mostraron gran habilidad en el manejo del balón y personalidad. Los tres merecieron el reconocimiento del "maestro" Duchini.

Los jugadores que fueron probados por primera vez son: Abad, Carrizo, Cerrezuela, Prono, Dioslugue, Goicoechea, Lanzoni, Mendoza, Paredes, Lebioso, Monzón y Cincunegui.

La semana próxima en estadio y horario a determinar volverá a realizarse otro entrenamiento.

SINTESIS

AMARILLO: Goicoechea (Defensores Unidos de Zárate); Clausen (Independiente-, Monzón (Independiente-, Lanzoni (Newell's Old Boys- y Olarán (Argentinos Juniors'; Mendoza (Newell's Old Boys', Paredes (Instituto) y Caldeiro (Racing', Lebioso (Central Córdoba)' y Centurión (Platense).

ROJO:)Farías (Argentinos Juniors); Abud (Gimnasia y Esgrima de La Plata); Corense (Ferro Carril Oeste), Cerrezuela (Los Andes) y Bordón (Racing), Stele (Independiente), Porco (Banfield), y Dioslugue (Ferro Carril Oeste); Lali (El Porvenir), Enriquez (Lanús), y Ronchi (Defensores de Belgrano). También jugaron Prono (Independiente), Palermo (Huracán) y Abramovich (Argentinos Juniors).

Renunció Miguel A. Juárez

BUENOS AIRES, (Télam). — El director técnico Miguel Antonio Juárez se desvinculó anoche de Independiente, tras haber mantenido una reunión con la comisión directiva de la entidad.

Pedro Iso, titular del club de Avellaneda, le informó a Télam que hoy se resolverá "la forma más honorable de dar fin a la relación contractual, porque debido a las circunstancias, debemos prescindir de los servicios de un caballero".

El preparador físico Juan Carlos Hurtado, quedará al frente del plantel, hasta tanto se designe a otro entrenador.

Foto de Maradona: Premio

PUNTA DEL ESTE (Uruguay). — El fotógrafo del diario local "Punta del Este", Raúl Vallarino, fue distinguido internacionalmente por la revista norteamericana. Soccer News, según informo ayer el periódico puntaesteño.

Vallarino, logró durante la disputa de la Copa de Oro (Mundialito) a principios de este año, una foto titulada "Festejo" en la que aparece el cotizado jugador argentino Diego Armando Maradona con otros integrantes del team de César Luis Menotti festejando una conquista en ese torneo.

La revista realizó con motivo del campeonato un certamen, en el que Vallarino obtuvo una mención especial. Este fotógrafo ya había logrado en Viña del Mar (Chile), un segundo puesto a nivel americano.

Renunció Néstor Rossi

BUENOS AIRES, (Télam). — Néstor Raúl Rossi, quien fuera director técnico de Huracán desde 15 días antes de la iniciación del torneo de fútbol de primera división, presentó ayer su renuncia al cargo y de común acuerdo con los dirigentes de la entidad de Parque de los Patricios, se desligó del club.

Resultados adversos, jugadores lesionados y suspendidos y la presión que ejercen los simpatizante por la pálida actualidad del equipo, fueron los elementos que convergieron para que Rossi tomase esa determinación.

Jones y Reutemann, los Mejores de F-1

BUENOS AIRES, (Télam). — "Los dos pilotos son los mejores de la categoría", afirmó Frank Williams al arribar ayer a la mañana a la argentina, refiriéndose a Alan Jones y Carlos Reutemann.

Agregó también que "si hay problemas entre ellos yo no lo conozco", respondiendo a preguntas sobre las discrepancias que generó el triunfo de Carlos Reutemann en Brasil.

Williams llegó procedente de Río de Janeiro, al Aeropuerto Internacional de Ezeiza.

Nueva Experiencia en Ferrari

BUENOS AIRES, (Télam). — El jefe del equipo de Ferrari, el italiano Mauro Forghieri, anticipó poco después de su llegada a nuestro país que sus autos estarán equipados con motores Turbo KKK en el Gran Premio de la Argentina de Fórmula 1, que se correrá el próximo domingo.

CEREALERA
LA POSTA
S. R. L.

PLANTA DE SILOS Y OFICINA: Ayacucho y San Lorenzo
C. C. 33 - T. E. 21055
Maipú (7160) - Bs. As.

* ACOPIO DE:
Cereales - Semillas - Pasturas en General
* VENTA DE:
Fertilizantes - Máquina Clasificadora y Calibradora de Cereales (a su disposición)
* MATERIALES RURALES:
Postes de acacia y quebracho de distintas medidas - Alambres - Varillas - Torniquetes en general
* FABRICA DE:
Mangas - Tranqueras - Cargadores - Guardaganados, etc. (construcción de las mismas de acuerdo a vuestro pedido).
* REPRESENTANTE DE:
Compañía de Seguros "LA FRANCO ARGENTINA Sociedad Anónima"

RESTAURANT Y BAR
"EL RECREO"
de Osvaldo Martínez y Sra.

Despedidas - Casamientos - Lunch - Parrillas y Minutas
LAVALLE Y RUTA 2 MAIPU

Actividad del Presidente para Hoy

BUENOS AIRES, (Télam). — El presidente Roberto Eduardo Viola, durante una ceremonia que se realizará a las 11,dejará hoy oficialmente inaugurado el Hospital General de Agudos "Francisco Santojanni", en el barrio de Liniers, de esta capital. A su regreso a la Casa de Gobierno al mediodía recibirá al ministro de Acción Social, vicealmirante Carlos Alberto Lacoste, quien lo informará sobre diversos asuntos relacionados con la cartera a su cargo.

Por la tarde, a las 17.30, el presidente Viola recibirá a los campeones mundiales de boxeo, Sergio Víctor Palma y Santos Benigno Laciar y desde las 18 en audiencias sucesivas, recibirá al embajador de Ecuador acreditado ante nuestro país y a los representantes diplomáticos argentinos en Túnez, Panamá, República Federal de Alemania, señores Manuel de Guzmán Polanco, Raúl González Arquiati, Silvio Newman y Roberto Guyer, respectivamente.

A las 21, el presidente de la Nación tiene previsto visitar la Séptima Feria Internacional del Libro, Del Autor al Lector, ubicada en el predio municipal de exposiciones.

Allí será recibido por el titular de la cartera de Cultura y Educación de la Nación, ingeniero Carlos Burundarena; el presidente de la mencionada feria, Roberto Castiglione; el titular de la Sociedad Argentina de Escritores, Dardo Cúneo y el presidente de la Cámara Argentina del Libro, señor Jaime Rodríguez y otros integrantes del comité ejecutivo organizador, con quienes recorrerá diversos sectores y stand de la muestra.

El General Viola Presidió una Nueva Reunión de Gabinete

LA VOZ

Año LXXIX
Nº 21.164

Edición de
16 páginas

MAIPU
Viernes 10 de abril de 1981

Precio del
Ej. $ 1.000

Durante la reunión del BID pudo advertirse en general, según el ministro de Economía una "mayor receptividad y eco hacia las decisiones adoptadas en los representantes americanos que en los europeos", añadió.

A su turno, el canciller Oscar Camilión expuso acerca de la imagen externa de la Argentina a partir del cambio de autoridades; hizo una evaluación de la repercusión de las medidas económicas en el exterior, y se refirió al accionar de los grupos subversivos en otros países.

Respecto al primer tema, dijo Camilión que se observa que el Proceso de Reorganización Nacional "avanza con un perfil propio", y que se advierte una "expectativa cautelosa", más favorable "en los país es americanos" y más fría "en general en los europeos".

Señaló después que las medidas económicas recientemente adoptadas "se consideran lógicas y acertadas" en el exterior y que se percibe una repercusión favorable aunque '(sin abrir juicio".

Al referirse al accionar subversivo, manifestó el canciller que los grupos terroristas que operan en el exterior continúan con su campaña en contra del país, con la afirmación de que "nada ha cambiado".

A continuación, el Ministro de Salud Pública y Medio Ambiente, brigadier médico Amílcar Arguelles, expresó que los recursos destinados a ese área "no son pocos, aunque debe mejorarse su coordinación y empleo".

Si ello se lograra —dijo Arguelles— se podrá multiplicar la utilización de esos fondos sin aumentar necesariamente las partidas".

En tal sentido, el ministro ejemplificó citando hospitales con mil camas, que se encuentran a pocas cuadras uno de otro, y cuya capacidad está deficientemente utilizada por esa c ircunstancia.

El titular de Salud Pública explicó luego que se encuentra a estudio la revisión de la autorización de dos medicamentos, ya que en otros países desarrollados carecen de la habilitación respectiva. Sus nombres podrían ser dados a conocer la semana próxima, indicó el titular de la SIP.

Posteriormente, el presidente Viola ratificó algunos aspectos en los cuales el jefe del Estado tiene "particular interés" en intensificar su estudio y proponer medidas concretas, para dinamizar la acción de gobierno.

En el área de Interior, Viola destacó el estudio de las bases para la nueva etapa del diálogo político, como una forma de participar los distintos sectores, a través de las consultas.

También indicó el estudio del sistema de coparticipación federal, la distribución de recursos a las provincias, y la participación de éstas en la reducción del gasto público, y otros temas.

En el área de Economía, el presidente se refirió a la activación de los mercados de capitales, refinanciación de la deuda del sector agropecuario y de las empresas. En este punto, puso especial énfasis en el estudio sobre las deudas en dólares de las empresas del Estado.

En este sector, nombró después la disminución de la evasión fiscal; el análisis de la situación de las economías regionales; propuestas para incentivar las áreas sembradas en las próximas cosechas; estudio de la situación de las empresas pertenecientes a grupos económicos intervenidos, y al reordenamiento de los regímenes de promoción.

En el ámbito de Obras y Servicios Públicos, Viola enfatizó en el análisis de las tarifas de las empresas de servicios públicos, para determinar la incidencia de los recientes aumentos, mientras que en Comercio se refirió a la activación del mercado central y lograr nuevos mercados para los productos argentinos.

En cuanto al Ministerio de Cultura y Educación, propuso la revitalización del prestigio de la universidad; la deserción escolar y el estudio de los montos y destino de los aranceles. En el ámbito de Defensa, se explayó sobre propuestas concretas para la política de fronteras.

Al referirse a Salud Pública habló de la necesidad de completar la transferencia de hospitales que aún restan, y sobre el área de trabajo las directivas están enmarcadas en el "paquete" de medidas económicas, para lo cual se realiza un estudio global de las Secretarías de Planeamiento y General de la Presidencia.

Participaron de la reunión doce de los trece titulares de los ministerios, con excepción del ministro de Trabajo, general de división Horacio Tomás Liendo, quien no concurrió por asistir a la reunión de generales de división convocada por el comandante en jefe del Ejército.

También estuvieron presentes los secretarios del área presidencial, salvo el de Inteligencia de Estado, general de división Carlos Martínez, quien participó de la misma reunión que el general Liendo, y otros funcionarios.

HARGUINDEGUY ASESOR PRESIDENCIAL

BUENOS AIRES, (Télam). — El ex ministro del Interior, general de división (RE) Albano E. Harguindeguy, se encuentra trabajando en el equipo asesor del presidente Roberto Eduardo Viola.

Esa información fue recabada en fuentes oficiales, donde se consignó que de esa forma el gobierno aprovecha la experiencia que el general Harguindeguy tiene en materia de contactos con sectores representativos del quehacer nacional.

Durante la gestión del teniente general (R) Jorge Rafael Videla cuando actuó como ministro del Interior inició el diálogo que los comandantes en jefe de las Fuerzas Armadas dispusieron se canalizara a través del Poder Ejecutivo Nacional.

Fue así que sucesivamente llegaron hasta la Casa de Gobierno dirigentes de diversos sectores, tanto políticos, como empresarios, y profesionales entre otros, para dialogar con el general Harguindeguy.

Aquí Mar Chiquita

Fue una de nuestras principales inquietudes y uno de los más caros anhelos, llegar poco a poco convertir a nuestro periódico en un auténtico representante de la actividad cultural, social y deportiva de las localidades cercanas a Maipú.

Es muy lógico, que a un periódico editado como vulgarmente se dice a "pulmón", le cueste penetrar en un lugar donde a diario llegan las ediciones capitalinas y marplatenses, ya sea por el desenvolvimiento económico y a veces por no poder contar con corresponsales, que al no ser pagos a veces no se preocupan en suministrar la correspondiente información. Pero no nos dimos descanso en conseguir este fin perseguido, y con ese motivo nos dirigimos a Coronel Vidal, para tratar de interesar a los alumnos del Instituto Secundario "Cecilia Sáenz', que reflejarán en nuestras páginas el quehacer de su ciudad.

Fuímos recibidos por el Rector del mismo, Doctor Martijena quien se mostró partidario de esta idea y nos conectó con los alumnos de 5º año de ese establecimiento, quienes de ahora en más, serán los encargados de escribirles a los lectores y en esa página que titularemos "Aquí Mar Chiquita", nos irán brindando información deportiva, notas sociales, reportajes, etc. Al agradecer la colaboración de estos jóvenes y de las autoridades del Instituto, invitamos a nuestros lectores para que a partir del lunes le presten la receptibilidad que se merecen a estos noveles periodistas, como un medio de alentar el fuego sagrado de esta juventud vidalense.

Hoy Boca Junios-River Plate: A Ley de Juego Está Todo Dicho

(Información en página 14

Afirmóse que Continuará el Incremento de Reservas

BUENOS AIRES, (Télam). — El presidente del Banco Central de la República Argentina, Julio Gómez, afirmó ayer que las reservas de divisas continuarán aumentando paulatinamente y sostuvo que se incremento y esa tendencia "son obra del paquete de medidas" recientemente implementadas por la conducción económica.

Sobre el tema añadió que al anunciarse las mencionadas medidas y reabrirse el mercado de cambios "se produjo la reversión de la situación que se venía experimentando en el país hasta pocos días antes".

El titular de la entidad bancaria efectuó declaraciones en el Aeropuerto de Ezeiza, a poco de llegar desde Madrid, luego de participar de la vigésima segunda asamblea anual de gobernadores del Banco Interamericano de Desarrollo como integrante de la delegación argentina, encabezada por el ministro de Economía, Hacienda y Finanzas, doctor Lorenzo Zigaut.

Gómez manifestó que en el futuro "podemos esperar importantes entradas de divisas de distintos orígenes" y afirmó que si algunas personas habían comenzado a atesorarlas hace algún tiempo, "ahora las van a vender".

Indicó que los exportadores también lo harán con respecto a operaciones pasadas y señaló que "creo que seguirán los hombres de negocios contratando operaciones en dólares en el extranjero".

Aseguró que las medidas económicas puestas en vigencia están destinadas a generar a través de nuevos tipos de cambios un importante incremento en todas las exportaciones argentinas.

"De manera que por estas vías —dijo— yo estoy convencido que el nivel de reservas del Banco Central continuará incrementándose".

El doctor Gómez anunció que durante el corriente año no se tiene pensado modificar el signo monetario. En ese sentido dijo que "algún día se hará, pero obviamente no es una prioridad hacerlo ahora".

Añadió que si esa medida se dispone en el futuro "será cuando la economía argentina haya logrado ese grado de estabilidad por el que estamos trabajando y que sabemos vamos a lograr".

Ante una consulta, señaló que por hallarse ausente del país no había leído los comentarios relacionados a la disconformidad presentada por la Confederación de Asociaciones Rurales de Buenos Aires y La Pampa, con respecto a las medidas económicas dispuestas.

Sobre ese punto dijo que las medidas adoptadas tienen como destinatarios, entre otros muchos, al agro y agregó que creía que efectivamente "le estamos dando al agro un gran apoyo y una demostración de que el gobierno piensa en el campo y lo necesita". "Y la mejor expresión en ese sentido surge justamente de esas medidas", añadió.

Al hacer referencia a la actividad desarrollada en la capital española, Gómez informó que durante cinco días de intensa labor explicaron los detalles del plan económico y acotó que "llegamos en un momento muy oportuno, porque no hay ninguna duda que se había suscitado un gran interés en los medios bancarios internacionales respecto al mencionado programa".

Manifestó que el ministro Sigaut expuso los lineamientos del plan en distintas reuniones que "tuvieron mucho éxito" y sostuvo que creía que con esos explicaciones "y sobre todo con las bondades del plan, hemos aclarado las inquietudes que se habían generado".

Diario LA VOZ

Registro Nacional de la Propiedad Intelectual: 02743
Adherido al Servicio de la Agencia TELAM
Dirección y Redacción:
SARMIENTO 357 - TELEFONO 21001

DIA 100 Semana 15 Año 1981
LUNA NUEVA
S. MIGUEL

Sociedad Italiana de S.M.

CONVOCATORIA

Maipú, 25 de marzo de 1981

Señores socios:

Se invita a usted a la Asamblea General Ordinaria que se realizará en nuestra Secretaría, calle Rivadavia 555 de nuestra ciudad, el próximo domingo 12 de abril, a las 10, con el objeto de tratar el siguiente

ORDEN DEL DIA

1º - Aprobación y fijación de la cuota social y cuota de ingreso.

2º - Designación de dos socios para firmar el acta de la Asamblea con el señor presidente y secretario de la Sociedad.

3º - Consideración y aprobación de la Memoria, Balance General y Cuenta de Gastos y Recursos, correspondiente al ejercicio cerrado el 31 de diciembre de 1980.

4º - Información sobre la ampliación de la Sede Social y el Panteón Social.

Saludamos a ustedes muy atentamente.

VITO F. SPINA — Secretario
MAURO GOLE — Presidente

Nota: En caso que no hubiere número legal, para la hora citada, se realizará la Asamblea media hora después de la fijada con el número de socios que establece el Art. 19 del Estatuto.

Profesionales

Dr. LUIS CARLOS GIORGI
Doctor en Medicina
Rivadavia 349 Tel. 21057 Maipú

Dr. MARIO A. SALOMON
Médico
Atiende de 16 a 20
R. Mejía 561 Tel. 21033 Maipú

Consultorio Dental
Dr. MIGUEL A. ZANADA
Odontólogo
Dr. ALBERTO DZIWAK
Especialista en Ortodoncia
Atiende Martes 26 de Mayo
Atiende Mutuales
J. Lynch 627 Tel. 21081 Maipú

LUDOVICO H. FILLEAUDEAU
Especialista en Niños
Ex Médico del Hospital de Niños de La Plata
Mitre 774 Tel. 0267-5542
Gral. Madariaga

Roberto Jorge Depaoli
Arquitecto
Lavalle 989 Tel. 21377 - Maipú
Córdoba 2661 Tel. 37252 - MdP

Laboratorio MAIPU
Análisis Clínicos - Atención de las Mutuales
Dr. PEDRO MARTIN
Bioquímico
Lavalle y Laprida Tel. 21040
Maipú

Dra. MABEL PEDRETTI de SEGRETIN
Doctora
Análisis Clínicos y Bacteriológico
Atención en domicilio
Mutuales
J. Lynch y Pellegrini
Teléfono 21712 Maipú

Estudio Jurídico "Guma"
OSCAR L. GUMA
JULIO A. GUMA
Abogados
Alsina 249 Tel. 21248 - 21031

ARNOLDO DOMINGO GLARIA
Abogado
V. López 452 Tel. 21556 - 21071

EDUARDO ALBERTO POZZO
Contador Público Nacional
Lavalle 919 Tel. 21639 Maipú

Estudio Jurídico "FAHEY"
HORACIO G. FAHEY **CARLOS H. FAHEY**
Abogados
Alsina 551 Teléfonos 21175 - 21268

Dr. Daniel Faimbrum
MEDICO
Obesidad. Tratamiento sin régimen de comidas. Reumatismo, Várices. Alergia. Piel. Problemas
Atenderá:
Pedir turno:
LAVALLE 607, 1er. piso. MAIPU

ROSA MARIA PERUCHENA
Abogada
Belgrano 906 Tel. 21136 Maipú
Av. Belgrano 1123, 3er. piso 14
Tel. 372-498 Buenos Aires

ADALBERTO PAJON
Escribano Público
Registro de Contrato Nº 4
Atiende diariamente de 9 a 12 y de 16 a 19
Madero 216 Tel. 21151 Maipú

HUGO RODOLFO CIAFARDO
Procurador Nacional
Jubilaciones - Pensiones
Atiende de 16 a 20
Madero 741 Maipú

MARTIN A. RAPPALLINI
NELIDA E. ALZA
Escribanos Públicos Nacionales
Madero 473 Tel. 21019 Maipú

MAXIMO A. TOGNI
Escribano Público Nacional
Madero 353 Tel. 21070 Maipú

Dr. Héctor González Casey
MEDICO
Problemas de columna, asma, trastornos digestivos y nerviosos. - Obesidad - Pie plano.
Atenderá: Viernes 10 de abril
Ramos Mexía 63 Tel. 21621

SERVICIO DE BAR
"TIP—TOP"
ABIERTO LAS 24 HORAS
- CAFE CREMA
- SANDWICHES CALIENTES
- GOLOSINAS
- GASEOSAS

ESTACION DE SERVICIO AUTORIZADA
"LA CURVA"
de LORENZO - CONSOLI
RUTA 2 KILOMETRO 273½
TELEFONO 21448
MAIPU (Bs. As.)

MUSEO MUNICIPAL "KAKEL HUINCUL" Maipu Bs As

Falleció el General Omar Bradley Ultimo Gran Jeje de la 2da. Guerra Mundial

WASHINGTON, (Télam). — Con el fallecimiento del general Omar Nelson Bradley, ocurrido anteayer en el Hospital Lukes Roosevelt de Nueva York, a los 88 años, desaparece el último de los altos jefes militares que intervinieron en la Segunda Guerra Mundial, y los Estados Unidos pierden su único general de cinco estrellas.

Bradley había ido a Nueva York para presidir la comida anual de los veteranos del ejército en el "21 Club", cuando se sintió indispuesto. Fue trasladado inmediatamente al hospital donde falleció poco después por paro cardíaco.

Su última aparición en público fue en enero pasado, cuando asistió al banquete inaugural que los actores norteamericanos le ofrecieron a su ex colega, el presidente Ronald Reagan. Lo hizo en su silla de ruedas, ayudado por el actor James Stewart.

Había nacido en un pueblito del Estado de Montana el 12 de febrero de 1893. Huérfano de padre a los 12 años, ingresó en la Academia Militar de West Point, como único camino de un muchacho inteligente y pobre, para hacerse un porvenir.

Se graduó como el número 44 de una promoción de 144 cadetes. Su promoción dio más de 30 generales que intervinieron luego en la Segunda Guerra Mundial, entre ellos su compañero de clase, el general Dwight Eisenhower.

Tomó parte en la primera contienda mundial como comandante de un batallón de infantería en Francia. Después del armisticio regresó a los Estados Unidos, donde se desempeñó como profesor de matemáticas en varios institutos militares.

Con la entrada de los Estados Unidos en la Segunda Guerra Mundial, Bradley dirigió el desembarco aliado en Normandía el 6 de junio de 1944, y asumió el mando del Segundo Cuerpo de Ejército.

Bradley escaló todas las posiciones de mando por escalafón, pero su elevación al rango de general se produjo cuando en 1943, en plena guerra, reemplazó al general Patton como comandante del Segundo Cuerpo de Ejército norteamericano en Túnez.

Sólo otros cuatro generales norteamericanos, además de Bradley, alcanzaron el máximo rango militar que significan las cinco estrellas: Dwight Eisenhower, Henry Arnold, Douglas MacArthur y Jorge Mrashall. El primero, y por qiuen fue establecido el rango, fue John Pershing, nombrado general de cinco estrellas en 1919.

En los momentos difíciles de la contienda, son bien conocidas sus discrepancias con el mariscal británico Bernard Montgomery, que fueron zanjadas por el entonces primer ministro británico, Winston Churchill. Su prudencia en el manejo de los problemas político-militares de esa época le valieron el reconocimiento general. Después de su retiro en 1954, se convirtió en una figura señera entre las Fuerzas Armadas, y con la muerte de Eisenhower en 1969 pasó a ser el único general norteamericano de cinco estrellas.

REAGAN SIGUE SIN FIEBRE

WASHINGTON, (Télam). — El presidente norteamericano, Ronald Reagan, descansó normalmente durante toda la noche y amaneció sin fiebre ayer a la mañana, anunciaron los médicos que controlan su estado de salud en el Hospital George Wáshington, de esta capital.

El vocero del nosocomio, Dennis O'Leary, indicó que el regreso del primer mandatario estadounidense a la Casa Blanca, se producirá antes del próximo lunes, aunque advirtió que su recuperación definitiva demandará cinco meses aproximadamente. Señaló que Reagan está en condiciones de asumir todo el rabajo intelectual necesario al frente de los asuntos de gobierno cuando se instale en su despacho oficial, pero deberá realizarlo gradualmente, hasta tomar el ritmo normal a medida que transcurran los primeros días de labor.

LA CLINICA DEL CITROEN
de LUIS V. ORTEGA
RUTA 2 y MORENO
TELEFONO 21108 MAIPU

MERCADO MAIPU
de JOSE A. BARREDO
CARNICERIA FIAMBRERIA
VERDULERIA ALMACEN
MORENO Y NECOCHEA MAIPU

DESPENSA
"Los Gordos"
Calidad y bajos precios
LAVALLE Y ALEM MAIPU

BREACK T. S.
0 Km. 1981, color azul cosmo,
con aire acondicionado
Jorge A. Manzo
AUTOMOTORES
RUTA 2 Km. 275 MAIPU
DEPARTAMENTO USADOS

R-12 TL	77-79-80
R-12 TS	77-78
Breack R-12	73-77
Ford Taunus	75
Fiat 1600	70
Fiat 128 Europa	80
Fiat 600	74
Chevy	1971
Peugeot 504	1972
Citroen 3CV	1977
Citroen 2CV	1962-1968
Ford Falcon	1964
Peugeot 404 GP, muy bueno	1974

Y muchos más. Consúltenos.

ARRENDAMOS
1.000 a 1.500 HECTAREAS,
BUEN CAMPO DE CRIA
Tratar:
Sr. Martín Llorente
TEL. 33-9766/9770 BS. AIRES

INTEGRAL MAIPU
Materiales de Construcción
Artículos de Electricidad
Caños Plásticos
PINTURAS "ALCANTARA"
Pellegrini 261 - Tel. 21708 - Maipú

POSTES - VARILLAS - TORNIQUETAS - CORRALES - MANGAS
Y TODA LA LINEA DE ARTICULOS RURALES
NO DEJE DE CONSULTARNOS, HALLARA LOS MEJORES PRECIOS
ASERRADERO EL INDEPENDIENTE
de Heriberto Fernández Diorio y Cía.
Casa Central: Calle 1, Nº 566 Balcarce
Sucursal: Julián Lynch 1596 Teléfono 21488 Maipú

Inaugúrase Hoy una Nueva Era en la Conquista Espacial

CABO CAÑAVERAL (Télam). — Cuando hoy a las 11 GMT despegue la nave espacial Columbia, quedará inaugurada una nueva era en la conquista del espacio por el hombre, después de una década de trabajo y 9.600 millones de dólares de inversión.

La nave Columbia, primer vehículo diseñado para transportar pasajeros (no astronautas), al espacio y regresar a la Tierra, es la clave del futuro en las investigaciones espaciales norteamericanas.

El transbordador será una nave de carga que reemplazará a los lanzadores de satélites convencionales, que se utilizan en la actualidad y que luego de usarlos son deshechados en el espacio o perdidos en las aguas oceánicas.

Además, la posibilidad de esta nave de realizar más de 100 viajes de ida y vuelta, reducirá notablemente los costos de los programas espaciales futuros y tendrá la capacidad de llevar satélites a una órbita espacial y traerlos de vuelta si fuera necesario.

El regreso del Columbia, previsto para el próximo domingo soportará el momento crucial en el instante que la nave reingrese en la atmósfera terrestre a causa del tremendo calor que deberá soportar, para lo cual esta previsto con 32.000 azulejos térmicos que protegen su estructura de aluminio.

Luego del severo entrenamiento que recibieron los dos tripulantes del Columbia, los astronautas John Young y Robert Crippen, se encuentran en inmejorables condiciones físicas y psicológicas para emprender la nueva aventura del hombre en el espacio.

Young de 50 años, es considerado un veterano debido a que ya realizó cuatro viajes al espacio, en tanto que Crippen, de 43 años de edad debió esperar 15 años para conseguir su oportunidad de viajar al cosmos.

Si todo anda bien, conforme a los planes elaborados, el domingo a las tres y cuarto de la tarde, hora argentina, el Columbia estará de regreso, aterrizando en el lecho del lago seco del Desierto del Mojave, que circunda la Base Aérea Edwards, en California. Como alternativa, se ha previsto también que el terrizaje deba efectuarse en White Sands, Nueva México.

La comenzó a ser cargado el enorme tanque de combustible, de 47 metros de altura, que impulsará a la nave espacial, con una capacidad de 719.112 kilómetros de oxígeno líquido, que impulsará a los tres principales motores durante el despegue. Liberada de la atracción terrestre, la Columbia será llevada a su órbita por dos cohetes de combustible sólido.

Ferias Bozzano Macchi s.a.

Comisiones — Consignaciones

MARTES 28 DE ABRIL

GORDO, CONSERVA, INVERNADA Y CRIA

Casa Central:

MADERO y RIVADAVIA T. E. 21128-21258-21516 MAIPU

DELFOR ARTIÑANO

Martillero Público - Folio 394 - Tomo 1 - Dolores

Administraciones - Remates - Comisiones - Seguros - Representaciones

MAIPU: Belgrano 297. Tel. 21-798 — LAS ARMAS: Tel. 19 y 26

— Pala Hidráulica, de 3 m. montada sobre neumáticos
— Arado 4 rejas 14" MIGRA c/cajón de sembrar maíz de 2 surcos.
— Un juego cajones para aplicar a rastra de discos.
— Hileradora Ardanaz: 16" de corte
— Casilla rodante (nueva)
— Alquilo local, 8x8, con teléf. para depósito, sobre Ruta 2.
— Vendo terreno en esquina, sobre asfalto, con edificación, ubicado en calle Necochea y Alem (Maipú).
— Jeep IKA, modelo 67

CONSULTAR PRECIOS Y CONDICIONES

Y Ud. Todavía no es Socio?

SM STAFF MEDICO S. A.

le da sin cargo:

- Especialidades
- Chequeos totales
- Análisis - Radiografías
- Internaciones - Maternidad
- Terapia intensiva y unidad coronaria
- Visitas sín límites

Por una cuota mensual **50 o/o** de descuentos en medicamentos

Libre elección de Médico y Sanatorio en todo el país y exterior

PLAN ESPECIAL PARA COMERCIANTES, CHACAREROS Y GANADEROS, DEL 20 DE ENERO AL 5 DE FEBRERO

SIN CUOTA DE INGRESO

Asóciese Ya!!!

PIDA PROMOTOR A:

Márquez 104 - Tel. 6317 DOLORES — Belgrano 46 - Tel. 23442 CHASCOMUS

Arenales 1686 (1061). Tel. 44-9477/0975/42-3834. BS. AS.

EN MAIPU: ALSINA 291

SAN CAYETANO AUTOMOTORES

ALSINA y RAMOS MEJIA — MAIPU (Bs. As.)

OFRECE AUTOMOTORES NUEVOS Y USADOS

Torino coupé	1969	Citroen	1969	Baqueano 500 - IKA	1961
Dodge 1500	1974	Falcon	1965	Estanciera - IKA	61-64
Pick-up Ford F100, V8	1967	Falcon con motor diesel	1972	Fiat 128	1972
Falcon	1968	Rastrojero Diesel	1955	Torino 4 puertas	1969
Pick-up Fiat 1600	1972	Ford F-350 - Diesel	1974	Fiat 1600	1970
Fiat 600	1966	Acoplado Aiello para 8 ton.	1977	Pick-up Dodge Diesel	1977
Falcon	1977	Fiat 128	1973	Ford Fairlane 500	1971
Acoplado "Ardanás" p/2 Ton.		Casilla Rodante, 4 ruedas		Tractor Deutz D. 30	Tractor Someca 45

MUSEO MUNICIPAL "KAKEL HUINCUL" Maipu Bs As

Hace 25 Años

Maipú, 10 de abril de 1956

PRESENTA DETERIOROS EL AFIRMADO ARMAS—MADARIAGA

En recientes oportunidades que hemos viajado por la ruta afirmada Las Armas—Gral. Madariaga, hemos podido comprobar el deficiente estado de conservación en que se encuentra dicho camino, donde se ha registrado el hundimiento de algunas losas del pavimento, siendo un peligro para los conductores de automotores, especialmente para los que no conocen la ruta, que muchas veces se encuentran sorpresivamente con estas anomalías que pueden causar algún lamentable accidente.

MOVIMIENTO POLITICO

El domingo próxima a las 9 horas, se iniciará en la Casa Radical de Dolores, la reunión de la Junta Ejecutiva Provincial de la Juventud Radical de la Provincia, la que contará con la presencia de representantes de nueve sectores, además de delegaciones de localidades vecinas, que asistirán a las de-? ?liberaciones.

SIGUEN COMPROBANDOSE IRREGULARIDADES DEL REGIMEN DEPUESTO

LA PLATA. — Evasión de impuestos y uso indebido de automotores durante el régimen depuesto ha comprobado la Comisión Investigadora, que actúa en el Mnisterio de Hacienda, Economía y Previsión.

Señálase mientras que al contribuyente humilde se aplicaba la ley con todo rigor, y a veces arbitrariamente, se eximía de impuestos a suntuosísimos edificios, que alcanzaban un valor real de varios millones de pesos.

SOCIALES

Fallecimiento: en la ciudad de Chascomús, donde residía, falleció el domingo pasado la apreciable convecina de esa, señora Aída Alzugaray de Sanucci, madre de nuestro convecino Carlos Sanucci, quien ha recibido con tal motivo múltiples expresiones de condolencias.

BAILE DE BENEFICIO

El sábado próximo, el Sindicato de Músicos local llevará a cabo en el Club Ferroviario un gran baile, cuya recaudación será destinada a la colecta pro-lucha contra la parálisis infantil.

A tal efecto se ha conseguido la colaboración desinteresada para amenizar esta reunión de los conjuntos locales Varela y Galletti, a los que hay que agregar la de los conjuntos de la ciudad de Dolores, esperando que se sumen algunas otras de pueblos vecinos.

La Comisión organizadora nos hace saber que se encuentra ya en venta en el citado club, las mesas, aconsejando que las mismas sean reservadas con tiempo.

DOLORES RECLAMA SEA REINTEGRADO EL DEPARTAMENTO JUDICIAL DEL SUR

La ciudad de Dolores que durante el gobierno dictatorial sufrió el avasallamiento y desmembramiento de su Departamento Judicial del Sur, que cumple también el centenario de su habilitación, se puso de pie el domingo ppdo. en en memorable asamblea popular, donde estuvieron hombro a hombro todo lo más representativo de la ciudad, en sus distintas actividades, para reclamar a las autoridades nacionales y provinciales, que le sea reintegrado el Departamento Judicial del Sur, la jurisdicción anterior a la craciòn del Departamento Judicial de Mar del Plata.

Casinos: Temporada Invernal Desde el 2 de Mayo

MAR DEL PLATA, (Télam). — Hasta el domingo 26 del corriente inclusive, conforme lo determina la programación dada a conocer oportunamente, se extenderán las actividades de verano en las salas de entretenimientos del Casino Central, donde esta temporada la novedad estuvo dada por la incorporación del juego denominado "Black-Sack", que tuvo gran aceptación entre los concurrentes.

Por otra parte, en la misma fecha quedará clausurada la temporada de verano en los casinos de la Costa Atlántica que funcionan en las vecinas ciudades de Miramar, Necochea y Pinamar. En lo que respecta a los casinos anexo I, que funciona en el Hotel Sasso, de Punta Mogotes, y anexo II del Hotel Provincial, las actividades se clausurarán con la jornada correspondiente al domingo 19 del corriente mes.

Pudo conocerse, asimismo, que el ciclo de invierno en el Casino Central de Mar del Plata, dará comienzo el día 2 del mes próximo, de manera que las actividades cesarán únicamente durante una semana para permitir la limpieza y reacondicionamiento de las salas de juego. En la misma fecha, comenzarán a funcionar los casinos de Miramar, Necochea y Pinamar.

En cuanto a los anexos mencionados arriba, las autoridades de la Dirección de Casinos habrían resuelto que los mismos no desarrollen actividades durante el invierno, estimándose que volverían a habilitarse a partir del 2 de enero del año entrante.

ESCOLARES PRIMARIOS NO PAGAN BOLETO

MAR DEL PLATA, (Télam). — Hasta cuarenta viajes mensuales en forma gratuita, podrán realizar los alumnos que concurren a las escuelas primarias del Estado, en este distrito.

A ese acuerdo se arribó en el transcurso de la reunión semanal celebrada por la Comisión General de Transporte, que integran funcionarios municipales y representantes de los sectores empresarios y vecinal, y durante la cual los delegados de la CETUP rechazaron la propuesta de los vecinalistas en el sentido de generalizar en todo el transporte público marplatense el sistema de boleto combinado, de acuerdo a una iniciativa previa.

De las discusiones de la reunión, surgió el otorgamiento en forma gratuita y con validez para un total de 40 viajes mensuales, el abono escolar para alumnos primarios que concurren a los establecimientos de enseñanza dependiente del Estado.

ESTUDIO DE DRAGADO DE ACCESO

BAHIA BLANCA, (Télam). — Alrededor de 6.500 millones de pesos habrán de invertirse en el estudio de dragado de acceso a los puertos de Bahía Blanca según dieron a conocer autoridades de la Dirección Nacional de Construcciones Portuarias y Vías Navegables de la firma holandesa Colsutora que se hará cargo del mismo.

La obra, que ya se encuentra en los tramos iniciales, demandará un tiempo aproximado de 28 meses y ha sido considerada de suma importancia para el futuro de la estación marítima bahiense, ya que permitirá un conocimiento más cierto de las posibilidades de ingreso de buques de mayor calado, con las derivaciones económicas que ello implicaría.

El contrato para este estudio se firmó el 23 de enero pasado entre Construcciones Portuarias y Vías Navegables y la firma holandesa Nedeco y su asociada Arconsult Consultores Argentinos. El costo total según el acuerdo es de 6.517.750.000 pesos y se cuenta con la ayuda financiera que otorga el Banco Internacional de Reconstrucción y Fomento y Fondos de Construcciones Portuarias.

Florería ANALID

RECIEN RECIBIDOS BULBOS DE ANEMONAS, MARIMONIAS Y FRESIAS

GRAN VARIDAD DE PLANTAS DE INTERIOR

MADERO 300 TELEFONO 21334 MAIPU

LA VOZ

DIARIO DE LA MAÑANA

Fundado el 3 de Setiembre de 1902

LUIS J. FILLEAUDEAU (1915-1937)

LUDOVICO FILLEAUDEAU (1937-1980)

LUIS OSCAR FILLEAUDEAU (Director)

Maipú, viernes 10 de abril de 1981

La Crisis de Ideales

El mundo está inmerso en una fiebre de sordo materialismo. El ansia desmedida de acumular riqueza económica y disfrutar de placeres sensuales, convierten al hombre en un ente de enfermizas ambiciones, confinando a planos secundarios los valores de la espiritualidad. Y lo penoso de esta realidad probada es que, en ese afán de poseer bienes y gozar el deleite de la incontrolada sensualidad, no vacila en servirse de expedientes impugnables y de recursos indecorosos que lesionan el concepto de la propia personalidad. La actitud altruista, el gesto abnegado, el impulso del desinterés y el culto de la solidaridad van perdiendo protagonistas y restándole a la historia humana los lauros honorables de la grandeza moral.

La ligazón colectiva pierde pujanza, el mutualismo generoso desfallece, los mandatos indeclinables del patriotismo se sienten faltos de apoyo y el sentimiento negativo de una desconfianza recíproca cobra vigencia lesionando el principio de la armonía social.

Bueno y necesario es que el hombre vuelva por sus fueros de persona reflexiva y sensible, hasta arraigar el convencimiento de que nada jerarquiza más la biografía individual que una existencia espiritualizada en la que juegan papel ponderable la generosidad, la firmeza ética, el sentido de fraternidad, la virtud del bien prodigado sin calculadas especulaciones a quien lo necesita y el refrenamiento de los apetitos morbosos y las ambiciones descontroladas que niegan el principio de la cordura y de la ecuanimidad. La vida sin ideales es signo inferiorizante de un proceso eminentemente vegetativo que niega la superioridad de la especie humana signada con una misión providencial que se basa en la prodigalidad y la honradez, la inquietud saludable del espíritu y el culto del amor sublimado.

Superar esta penosa decadencia de los elevados ideales que ofrece una humanidad enferma de avidez y atrapada en la red de las obsesiones materialistas, es devolver al privilegio de la especie el prestigio de una honorable significación.

MUSEO MUNICIPAL "KAKEL HUINCUL" Maipu Bs. As.

Información Municipal de Maipú

SALON PRIMAVERA

El CICUESBO (Circuito Cultural del Este Bonaerense), organiza, conjuntamente con las Direcciones de Cultura que lo integran el Cuarto Salón de Artes Plásticas, Salón Primavera, que será inaugurado el próximo 5 de setiembre en el Salón Cultural del Teatro Español de la ciudad de Azul.

Este nuevo certamen para artistas plásticos de las ciudades del circuito, contará con premios realmente importantes entre ellos: el Gran Premio de Honor (Adquisición) de nueve millones de pesos, el primer premio (Adquisición) de cinco millones y el segundo premio (Adquisición) de tres millones de pesos.

Las bases para el Cuarto Salón de Artes Plásticas del CICUESBO, podrán ser retiradas por todos los interesados en la Dirección Municipal de Cultura, todos los días hábiles de 9 a 12 y de 14 a 18 hs.

Cabe destacar que la recepción de las obras, que podrán ser únicamente de la sección Pintura (óleos, témperas, acuarelas, pastel, acrílicos), serán recepcionadas en la Municipalidad de Azul, Dirección de Cultura y Educación, San Martín 425 (7300) Azul, hasta el 21 de agosto de 1981, ya que días después, entre el 22 y el 28 del mismo mes, a de reunirse el jurado, para dictar el veredicto final del Salón.

Cincuentenario de la Sociedad Rural de Tandil

A partir de hoy y hasta el 19 del presente mes, la Sociedad Rural de Tandil, conmemorando el medio siglo de su fundación, habrá de ofrecer un amplio programa de actos que tendrán por único escenario sus cómodas instalaciones ubicadas sobre la calle C. Pedersen a pocas cuadras de la ruta 226.

Para esta realización que ha despertado notable interés en todo el ámbito ruralista del país, la entidad patrocinante, cuenta con el apoyo y la adhesión de otras instituciones de notable arraigo dentro de la vida social y comercial de la progresista ciudad bonaerense: Municipalidad de Tandil, Asociación de la Pequeña y Mediana Industria Metalúrgica de Tandil, y Cámara Comercial e Industrial de Tandil.

Entre los actos salientes de la programación del cincuentenario de la Sociedad Rural de Tandil, se destacan exposiciones comerciales, industriales y ganaderas, destacando que este último rubro toma notable trascendencia la muestra que ofrecerá la Asociación de Criadores de la raza Holando Argentina, de gran adaptación en la zona, donde se expondrán reproductores que vienen precedidos por el prestigio bien ganado de cabañas con los mejores conceptos dentro del panorama nacional.

La circunstancia de establecer más de 100 stands dentro del propio reducto de la entidad patrocinante de esta exposición en tan importante celebración, demuestra el interés de organizadores, productores, comercios y autoridades quienes han aunado esfuerzos y afanes para que en los días programados, sea crecida la cantidad de público asistente.

Para ofrecerle una alternativa aún más brillante a esta verdadera fiesta del agro tandilense, la Sociedad Rural de Tandil ha dispuesto, además de todo lo informado, dos festivales artísticos para los domingos 12 y 19, donde habrán de desfilar prestigiosas figuras del folklore argentino, anunciándose nombres de primera línea, tales como los Indios Tacunau, Coco Díaz y su conjunto, Alberto Danza, La Agrupación de Danzas "La Fortinera" de Rauch, Tomás Gogorza, las jóvenes cantantes locales, Eva Cardoso y Mercedes Porta, la Peña Folklórica "El Cielito' y otros intérpretes de reconocida capacidad, habiéndosele acordado la conducción de tales espectáculos, al experimentado y conocido hombre de radio y televisión, Víctor Abel Giménez.

Los detalles de esta programación, someramente expuestos en estos párrafos, hacen aguardar el seguro éxito del Cincuentenario de la Sociedad Rural de Tandil, cuyas autoridades solo esperan del tiempo favorable, para ver coronado un logro feliz en sus jornadas.

Calidad incomparable en juegos de living y modulares

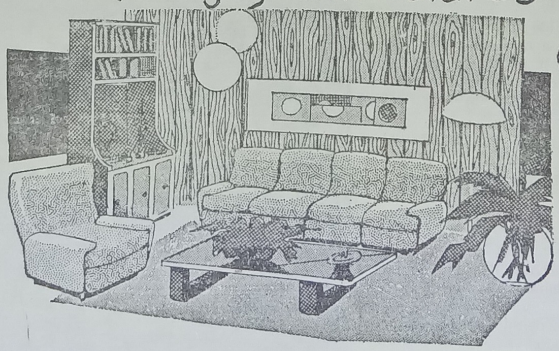

créditos hasta 36 meses

MUEBLERIA RAMOS

RAMOS MEXIA Y RIVADAVIA MAIPÚ. F.C.G.R

SOCIALES

Cumpleaños

El 8 del corriente, festejó su cumpleaños la señorita María José Calderón, por lo que fue muy agasajada.

Hoy celebra un nuevo aniversario de su natalicio la Sra. Haydée B. de Coudannnes, por lo que ha de ser muy cumplimentada por familiares y amistades.

—También hoy celebrará su cumpleaños la señorita María Costanza Verna, quien será por tal motivo muy felicitada.

—Ayer festejó sus 83 años con una reunión familiar el Sr. Casildo Jérez, por lo que fue muy felicitado.

—Hoy celebra su cumpleaños la Sra. Graciela L. de Ayastuy, por lo que ha de ser muy agasajada por familiares y amistades.

—Mañana celebrará un nuevo aniversario de su natalicio el Dr. Ludovico H. Filleaudeau, por lo que será muy cumplimentado.

—También mañana cumplirá un año más de vida el niño Agustín Morsela, por lo que será muy agasajado por familiares y amiguitos.

Resultado de una Rifa

El Ateneo de Maipú, al agradecer a todos los que contribuyeron a la realización, venta y adquisición de la rifa que organizaran, autorizada por la Municipalidad de Maipú, comunica que resultó favorecido el Nº 066, adquirido por la Sra. Gabriela B. de Helú.

Almuerzo y Baile

El Club Ferroviario con motivo de haber celebrado sus 62 años de vida, ha dispuesto realizar el domingo 26 del corriente, un gran almuerzo y a continuación un baile, el que será amenizado por el conjunto "Los Príncipes". Se reservarán tarjetas hasta el jueves 23, a las 22 horas, y se pueden solicitar las mismas a los señores Ramón Bugallo, Emilio Martignoni y Oscar Franchini.

Desfile de Modelos

Mañana a las 17.30 horas se realizará en el Club Atlético un gran Desfile de Modelos Infantiles, organizado por el Jardín de Infantes de la Escuela Nacional Normal Superior. La entrada incluye la consumisión y el sorteo gratuito de un bono de compra por $ 100.000.

† Alfredo R. Bollani

Repentinamente dejó de existir ayer, después de haber sido internado de urgencia en el hospital local, D. Alfredo Raimundo Bollani, quien contaba 47 años de edad. El sepelio de sus restos se efectuará hoy en la necrópolis local, ceremonia que exteriorizará el pesar causado por su desaparición.

PANADERIA Y DESPENSA
"LA CUEVA"
de Augusto D. Russo
●
Anexo Fiambrería y Verdulería
● Calidad y bajos precios
●
LAS ARMAS

Aniversario Matrimonial

El miércoles ppdo., celebraron un nuevo aniversario de vida matrimonial los estimados esposos Benjamín Smaniotto - Norma Mastromateo, por lo que fueron muy felicitados.

Hogar Feliz

Al hogar de los estimados esposos Camilo Meas-Teresa Moreno ha advenido con toda felicidad, un robusto varoncito que responderá al nombre de Franco. Tanto la feliz mamá como su hijito que se asisten en la Clínica Maipú se encuentran bien.

Baile Aniversario

El Club Ferroviario realizará el sábado 18 de abril un gran baile aniversario, el que será amenizado por el conjunto "Los Príncipes". Durante su transcurso será elegida "Miss Aniversario".

Té-Canasta

La Cooperadora del Hogar de Ancianos realizará el próximo domingo a las 15 horas, en las instalaciones del mismo, un té-canasta, realizándose además juegos de salón como truco, conga, etc.

INFORMACION PARROQUIAL

● **El viernes 3 de abril** fue elegida **la Nueva Comisión del Apostolado de la Oración** de la Parroquia. Está constituída por la Sra. Blanca de Pelizza como presidenta; Sra. de Ugalde como vice; Sra. Emilse de Artiñano como secretaria, y María E. de Moracci como tesorera. Les deseamos a todas ellas la más fecunda actuación.

● **Se nos informa que la Colecta Pro Reparación del Templo** ha recaudado hasta la fecha (6-4-81) por sobres y donaciones personales la cantidad de $ 3.044.900. El Padre Anzorena agradece todas estas donaciones.

HORARIOS PARA SEMANA SANTA

Domingo de Ramos: se bendecirán y repartirán los ramos benditos de olivo, el sábado 11 a las 16 en la misa del Asilo de Ancianos; a las 17 horas en Las Armas, y a las 18.30 en la Iglesia Parroquial.

● El mismo domingo 12 se repartirán los olivos en las misas de 8 y de 10 horas en la Parroquia, y a las 17 horas en Santo Domingo.

● El lunes 13, martes 14, miércoles 15 y juves 16, se tendrá el Vía Crucis a las 18 horas, y a continuación la misa a las 18.30 horas. El jueves 16, se tendrá el lavatorio de los pies, la entrega de ropa usada para los pobres (ofertorio), y la procesión al altar en donde se reservará el Santísimo hasta el Viernes Santo. La Iglesia estará abierta hasta las 22.30 horas para la visita al Monumento. En todos los días se oirán confesiones de mañana y tarde.

● El Viernes Santo, 17 de abril, se tendrá Sermón de siete palabras a las 15 horas. A continuación unción a los que tienen más de setenta años. Unción en el asilo de ancianos a las 17 horas. 18.30, Misa y comunión en la Parroquia, 20 horas solemne procesión de antorchas (hay que traerlas) y Vía Crucis por la plaza.

● El Sábado Santo (18 de abril): Misa de resurrección a las 21 horas: a las 16 horas en el Asilo de Ancianos; a las 17 horas en Las Armas.

● Domingo de Resurrección: Misas a las 8 y 10 en la Parroquia. A las 17 horas en Santo Domingo.

VENDO
Camión Dodge D.P. 600
Modelo 1980
Tomo Auto o Camión
Dirigirse a:
Lavalle 419, Tel. 21711, MAIPU

LA CUOTA DE HUMOR

Un estudiante de doctorado en ciencias, visitaba a la familia de su esposa. Su cuñado de seis años de edad le preguntó:

—¿A qué te dedicas?

—Estoy estudiando.

—¡Caracoles! —exclamó el niño, lleno de admiración—.

—¡Apuesto a que le puedes pegar a todos los de tu clase!

* * *

La esposa al marido:

—¡Nunca sabrás en que me he metido para poder comprar tu regalo de cumpleaños!

El marido preocupado, le pregunta.

—Dime, ¿En qué te metiste?

—Pues... en tus bolsillos.

* * *

PARA REFLEXIONAR

La frase "debo hacer algo", resuelve más problemas que "hay que hacer algo".

—0—

En la exasperación, nuestra mente da vueltas como una rueda que patina sobre una superficie resbaladiza, hasta que la paciencia restablece la tracción.

—0—

Feliz el hombre que puede reirse de sí mismo. Nunca le faltará motivo de diversión.

—0—

Quien no es capaz de perdonar, destruye el puente que le permitirá pasar a él mismo.

—0—

El fruto más admirable del estudioso, debería ser poder pronunciar la palabra Dios, sin reservas de pudor.

—0—

La justicia es nuestro seguro de vida, la obediencia, la prima que pagamos por él.

—0—

Reparación de Velocímetros y Cuenta Vueltas en
TALLER DE ELECTRICIDAD DEL AUTOMOTOR
"HOOPMANN"
Los más modernos bancos electrónicos
MADERO Y RUTA NACIONAL 2
T. E. 21701 MAIPU

ATELIER
OMAR
PEINADOS - ALISADOS
● CORTES MODERNOS
Día viernes: servicio de manicura
Música funcional
Rivadavia 327 Maipú

Omar Muliero

UNA MANERA EXCLUSIVA DE VESTIR

—

LA MODA AL INSTANTE

BELGRANO 490 MAIPU

Mano a Mano con Juan Alberto «Mu

"Llegar al éxito es fácil, lo difícil es mantenerse".

Este lugar común en el que caen muchos integrantes de la farándula, no tiene demasiado validez para Juan Alberto Mateyko. Se podría decir que al "Muñeco" las cosas se le presentaron justamente a la inversa. El secreto de este constante éxito, radica, según él, en seguir una línea coherente y desempeñar cada tarea con el mayor de los profesionalismos, cariño y buena disposición.

Durante el verano, Mateyko debutó también como empresario con "El circo de Carozo y Narizota", el éxito mayor entre el público infantil de la temporada marplatense, lo presenciaron más de dos mil personas por día. Al mismo tiempo transmitió desde "La feliz", el programa "Hola gente" por LU 6 y desde Buenos Aires, continuó con su dominical "Dinámica" por radio Belgrano. Como algo de tiempo debía quedarle, también tuvo a su cargo la conducción de "Hoy verano", el espacio que ganó el rating del mediodía.

El por qué de tanto éxito fue uno de los temas centrales del reportaje, que se realizó a micrófono abierto en su programa radial: "Hola gente".

¿A qué atribuís tantos años de éxitos continuos?

—En primer término a la coherencia. Yo trato de ser fiel a un estilo que me impuse desde un principio. Siempre digo que soy un "entrevistador". Jamác quise pasar como periodista y no acepté trabajar en programas que rotularan como tal. En todo lo que hago permanezco fiel a mi estilo y hago las cosas con mucho cariño y profesionalismo. No sé si será un secreto, pero es mi fórmula.

—Tu constante buen humor en el trabajo, ¿Cómo lo lográs? ¿Es posible estar contento todos los días?

—Lo que ocurre es que me divierte trabajar. Hacer "Dinámica" los domingos, por ejemplo, no lo tomo como un trabajo. A todos mis compañeros les pasa igual. De modo que no soy como esa gente que va al trabajo con amargura y sin ganas. Ade-

más, ce un la pro pude Esa entre agenci Mateyk ro mi las pr An vez m des. S el hec tarse go que mi am Los nan h dijim todo el todo el —Un roman —N es toda torio p

HOROSCOPO

ARIES (Del 21-3 al 20-4)

Suerte numérica: 55-01-90. Se prevetn jornadas favorables para todos los intentos materiales. Encuentra en su pareja todos sus ideales, por ello es ampliamente dichosa. Insinuaciones. Titubeos.

TAURO (Del 21-4 al 20-5)

Suerte numérica: 11-18-76. El trabajo, el estudio y los proyectos se hallan ampliamente amparados. Para las parejas solteras se preveen disgustos. Casados: imprevistos. Exitos. Cambios.

GEMINIS (Del 21- al 21-6)

Suerte numérica: 01-69-44. Hay vacilaciones en los proyectos, es nectsario decidirse prontamente. Excelente para los sentimientos. Agradables sorpresas. Cambio afortunado Desgaste.

CANCER (Del 22-6 al 23-7)

Suerte numérica: 51-19-08. No desespere ante cambios en asunto de dinero, nada malo pasará. El amor se hace esperar, sea paciente, disfrutará de felicidad. Imposiciones. Terquedad.

LEO (Del 24-7 al 2-8)

Suerte numérica: 48-11-08. No faltan estímulos para el trabajo, tiene suerte y amparo. Que sus represiones no recaigan en lo sentimental. Alerta. Merecimientos. Falta entrenamiento.

VIRGO (del 24-8 al 23-9)

Suerte numérica: 90-21-01. De sus dudas pueden nacer grandes errores, en especial en el aspecto material. Luche contra la adversidad del amor. No decaiga. Vence dificultades. Variantes

LIBRA (Del 24-9 al 22-10)

Suerte numérica: 17-88-60. Frene impulsos se quiere avanzar por la senda del éxito. Alerta. En amor todo se vislumbra maravilloso, halagador. Disfrútelo. Enfrentamiento peligroso.

ESCORPIO (Del 2-10 al 22-11)

Suerte numérica: 45-22-97. No renuncie a nuevas tareas, éstas pueden brindarle el éxito que busca. No permita que los celos injustificados hieran a su pareja. Dudas. Evite deudas.

SAGITARIO (Del 23-11 al 21-12)

Sutrte numérica: 30-26-50. Atención a los gastos. Evítelos por el momento. Nuevas ofertas laborales. En el amor persisten complicaciones Actúe con serenidad. Tendencia pesimista. Vanidad.

CAPRICORNIO (Del 22-12 al 20-1)

Suerte numérica: 40-65-31. En el trabajo sea cuidadosa, así no podrá verse expuesta a dificultades. Dedique tiempo a la relación con el sexo opuesto. Sugerencias. Nervios. Mal humor.

ACUARIO (Del 21-1 al 19-2

Suerte numérica: 30-71-55. No promueva discusiones en su lugar de trabajo. Manténgase prudente. El ser querido se muestra obsequioso, comprensivo. Madurez. Alerta a discusiones con la familia.

PISCIS (Del 20-2 al 20-3)

Suerte numérica: 56-135-09. Logra salir de postergaciones y puede hacer realidad anhelos materiales. Desaparecen tensiones en el amor, todo vuelve a ser feliz. Críticas adversas. Vacilaciones.

IMPRENTA

"LA VOZ"

—o—

● TRABAJOS DE OBRA EN GENERAL

—o—

● IMPRESIONES EN DOS O TRES COLORES

—o—

Sarmiento 357

Maipú

Un Exito Más para el Ac

Actor, director, guionista... Nino Manfredi comenzó hace algo más de veinticinco años en el teatro, en la compañía de Vittorio Gassman: "Vittorio era algo prodigioso que fascinaba a las multitudes. Entrar en escena con él era compartir todos los aplausos, todas las vibraciones, todo el sentimiento".

Títulos como "Solteros", "Pan y chocolate", "A caballo del tigre", "Tres hombres y una mujer", "Las tentaciones de Benedetto"... y la serie televisiva "Las aventuras de Pinocho", cimentaron la fama internacional de Nino Manfredi.

A Nino Manfredi, el gran actor italiano, le lla-

man — Peter S largo d cho to cerdote más el en su da a u jo y s ciones. ¿Cu largo

CANALES 8 Y 10 DE T

CANAL 8

VIERNES

11.00 SEÑAL DE AJUSTE
11.30 TIEMPO DE APRENDER
11.30 ACTUALIDAD RURAL
12.00 VIDEOSHOW
13.00 REALIDAD 81
13.30 30 MINUTOS CON B. NEUSTADT
14.00 HOY OTOÑO
16.00 GALERIA
17.00 LA SOMBRA
18.00 EL PLANETA DE BERUGO
19.00 FUGA EN EL SIGLO XXIII
20.00 LA FAMILIA INGALLS
21.00 BUENAS NOCHES ARGENTINA
22.00 CALIFORNIA
23.00 EL MUNDO DEL ESPECTACULO
0.30 COMO PERRO Y GATO

SABADO

11.00 PALABRAS
11.30 DISCOTECA DEL AMOR
12.00 DIVULGACION CIENTIFICA Y CULTURAL
14.00 TIEMPO LIBRE
15.00 EL MUNDO DE JACQUES COUSTEAU
16.00 LA AVENTURA DEL HOMBRE
17.00 SHOW FANTASTICO
20.00 B.J.
21.00 CINE Y TEATRO DEL SABADO
24.00 DESPUES DE MEDIANOCHE

DOMINGO

11.15 EL EVANGELIO
11.30 CON VOCACION TURISTICA
11.45 ANGELUS
12.00 LOS ASTROS Y ESTRELLAS
13.00 AQUI LLEGAN LOS MANFREDI
14.30 GRANDES VALORES DEL FOLKLORE
16.00 EL MARAVILLOSO MUNDO DE LOS ANIMALES
17.00 SHOW FANTASTICO
20.00 CAMPEONATO METROPOLITANO
22.00 EL HOMBRE DEL PRESIDENTE
23.00 ESPECIALES DEL DOMINGO
0.30 EL GRAN EVENTO

CANAL 10

VIERNES

11.30 PLAZA SESAMO
12.00 LA HORA DE LAS NOTICIAS
13.00 TRAMPA PARA UN SOÑADOR
14.00 GENTE MENUDA (1ª sección)
14.30 DAKTARI
15.30 GENTE MENUDA (2ª sección)
16.30 VARIEDADES
18.00 NOTICIERO 10
18.30 PATRULLA JUVENIL

MUSEO MUNICIPAL "KAKEL HUINCUL" Maipú Bs. As.

ieco» Mateyco

ngo ahora un equilibro en mi vida que ha-
iempo no tenía. Eso, sin dudas me ayuda en
sión. Este año, gracias a sentirme tan bien,
ncarar muchas cosas.
cosas a ls que se refiere "El Muñeco", son
tras la sociedad con Palito Ortega, en una
de publicidad que se llamará OMA (Ortega
o). "El 80 fue un año muy bueno, dice, pe-
ctividad fuerte comenzará con la agencia y
lucciones".
s que nada, sirvió para convencerme una
s que la humildad es el tributo de los gran-
natra me causó una excelente impresión y
o de que firmara un contrato para presen-
la Argentina me emocionó, porque era al-
nadie había logrado antes y Palito, que es
go, lo consiguió.
proyectos televisivos de Mateyko se encami-
cia un programa musical en canal 13, como
la continuación de "Hoy verano" durante
año. "Se decidió que siguiera a lo largo de
81 por el buen rating que obtuvo".
a última pregunta— ¿Por qué ocultás tu
e actual?
lo oculto ni dejo de ocultarlo. Creo que no
ría lo suficientemente importante y defini-
ra darlo a publicidad—.

or Nino Manfredi

como lo llamaron también al desaparecido
ellers— "el hombre de los mil rostros". A lo
e su intensa trayectoria profesional, ha he-
o tipo de papeles: héroes, "play boys", sa-
marginados.. etc. Y ha salido vestido de lo
gante hasta lo más humilde, como ocurre
ltimo film "Café express", en donde da vi-
hombre que quiere sacar adelante a su hi-
ve inmerso en las más dramáticas situa-

ntos films ha rodado Nino Manfredi a lo
e su vida Ni él mismo se acuerda de ello.

Títulos como "Soltero, "Pan y chocolate", "A caballo del tibre", le serie televisiva "Pinocho", "Tres hombre y una mujer", "Las tentaciones de Benedetto"... etc, son algunos de los éxitos que han configurado su popularidad. Pero... ¿De quién aprendió más Nino Manfredi en el arte interpretativo?... "Mi gato. Sí, no se ría —responde con una sonrisa—. Cuando le veo moverse en cada situación, me doy cuento de que expresa corporalmente, ya en plan taimado, ya en plan afectuoso, o simplemente hipócrita. Y lo copio...".

Nadie puede saber cuando Nino Manfredi habla en serio o habla en broma. Hombre inteligente, procura siempre estar fuera de su yo de actor, para entrar de lleno en su yo de hombre.

"¿Qué es ser actor para Nino Manfredi?".

"Pienso que ser actor es ponerse uno mismo en escena con una situación diferente a la que vivía segundos antes. También podríamos decir más sencillamente, que el actor es el representante escénico de cualquier drama o comedia de la vida cotidiana...".

A sus cincuenta y ocho años, Nino Manfredi es uno de los grandes del cinema italiano, junto a Marcello Mastroiani, Vittorio Gassman, Alberto Sordi... etc. ¿Su ambición?...

OLEVISION

19.30 BONANZA
20.30 EL CHAVO
21.00 60 MINUTOS
22.00 DIALOGOS
23.00 LOS ESPECIALES DE MARZO
1.00 HOMBRE RICO, HOMBRE POBRE

SABADO

11.30 VARIEDADES
12.00 LOS MUPPETS
12.30 MUNDO ACUATICO
13.30 BOX INTERNACIONAL
16.00 FESTIVAL DE CINE Y SERIES
20.00 EL ARTE DE LA ELEGANCIA
21.00 LOS FITZ PATRICKS
22.00 EL BARON
23.00 VELADA DE GALA
0.30 CINE SIN CORTES

DOMINGO

11.30 TELEMATCH
12.30 LA SANTA MISA
13.00 TANGO... Y PUNTO
14.00 EL MUNDO DE LOS DEPORTES
17.00 DOMINGO DE PELICULA
19.30 MUSICA PROHIBIDA PARA MAYORES
21.00 60 MINUTOS
22.00 ANGIE
23.00 OVNI
24.00 RAFFERTY
1.00 LAS BRIGADAS DEL TIGRE

Cartelera Cinematográlica

JOCKEY CLUB

RIVADAVIA 555 TELEF. 21021

VIERNES 10 AL DOMINGO 12
NOCHE 21.15 HORAS

NOTICIERO ARGENTINO - VARIEDADES

Ría y Diviértase con Luis Landriscina en:

"Millonarios a la Fuerza"

Con Mario Sánchez, Elena Lucena, Adolfo Linvel, Romualdo Quiroga, Guido Gorgatti, Vicente Larrusa, Thelma Stefani y Nené Malbrán.

Ricardo Espalter y Enrique Almada en:

"Toto Paniagua"

¡Genial, Divertida, Espectacularmente Cómica!

Con Alita Román, Katia Taros, Mario Luciani, Carlos del Burgo, Graciela Gramajo, Katunga, Ricardo "Chiqui" Pereyra, Enrique Liporace y Marsenka Nowak.

DOMINGO 12 DE ABRIL DE 1981
Matinée a las 16 horas
NOTICIERO ARGENTINO - VARIEDADES

CINE ARTE

VIERNES 10 - DOMINGO 12 - A LAS 20.30

Sección Toxicomanía

Policial. 83'. Prohibida para menores de 18 años. Italiana (con títulos en castellano). Con Franco Gasparri. Director: Stelvio Massi.

Película de gran acción y suspenso donde Mark, un joven y recio policía, trabaja para la Sección Toxicomanía. En este, su puesto, lucha por todos los medios, para desbaratar las maniobras de un poderoso e intocable jefe de traficantes de drogas.

SORTEO DEL 0 KILOMETRO

Se realizó en la sede del Instituto Nacional de Cinematografía, el sorteo del automóvil 0 km., mediante el Boleto Oficial Cinematográfico, correspondiente al mes de marzo de 1981, resultando favorecida la persona cuyos datos se detallan a continuación:

Apellido: Fernández. Nombre: Fabián.
Documento: C.I. 9.019.458
Domicilio: Centenera 174 - 1º Piso "B".
Localidad: Capital Federal.

En esta oportunidad concurrió invitada por la Dirección Nacional, la actriz Graciela Duffau, quien extrajo el boleto ganador.

TURNOS DE FARMACIAS

SCHIJMAN: Del 4 al 11 de abril

PARISI: Del 11 al 18 de abril

DEL PUEBLO: Del 18 al 25 de abril

FARMACIA
Del Pueblo
HAGA SU PEDIDO AL TELEFONO 21065
- Servicio a Todas las Mutuales -
BELGRANO 468 MAIPU

FARMACIA
SCHIJMAN
MARIA N. ETCHEGOYEN
Farmacéutica
ATENCION DE TODAS LAS MUTUALES
PERFUMERIA
Enviamos su pedido a domicilio
LAVALLE Y LAPRIDA MAIPU
TELEFONO 21040

LA FOTOGRAFIA
es un recuerdo que perdura..
REGALE UNA CAMARA FOTOGRAFICA
KODAK MINOLTA
OLYMPUS POLAROID
RICOH VIVITAR
DESDE $ 45.000
Toda la fotografía está en el DEPARTAMENTO DE OPTICA Y FOTOGRAFIA DE
FARMACIA
PARISI
MADERO 599 T. E. 21-030

Piden a Primatesta por la ex Presidente I. Perón

CORDOBA (Télam). — La rama femenina del justicialismo de Córdoba, hizo entrega al presidente de la Conferencia Episcopal Argentina y arzobispo de Córdoba, cardenal Raúl Francisco Primatesta, de un documento solicitando que interceda por la libertad de la ex presidente María Estela Martínez de Perón.

El purpurado, recibió en audiencia a las señoras Lili de La Vega de Malvasio y Julia Peñalosa de Couso, quienes le hicieron entrega de una nota donde indican que recurren al cardenal "agotadas las vías judiciales y demás instancias ya que nuestras militantes son de la grey católica, profesando la misma fe".

Las mujeres justicialistas de Córdoba manifiestan en la nota su deseo de que monseñor Primatesta visite a la señora de Perón, y enfatizan que "el Gran Maestro nos enseñó el camino de la verdad, el amor y la justicia, y la Iglesia tiene la obligación de velar por aquellos sometidos a las injustas medidas temporales", y que tienen "la seguridad de que el cardenal, sabrá interpretar el clima de intranquilidad y desasosiego que tal injusticia provoca al pueblo argentino".

PROGRAMA DE SEMANA SANTA

BUENOS AIRES (Télam). — El próximo 12 del corriente, Domingo de Ramos, se realizará a las 10.30 horas, en la plaza de Mayo, la bendición de Ramos y procesión en honor de Cristo Rey, presidida por el cardenal Juan Carlos Aramburu, arzobispo de Buenos Aires y primado de la Argentina. A las 11 horas, se celebrará en la catedral metropolitana la misa de Pasión.

El 16, jueves Santo, se llevará a cabo a las 9 hs en la catedral, el rezo de la Liturgia de las Horas, y a las 10 horas, la misa Crismal, concelebrada por el presbítero arquidiocesaeo y presidida por el señor cardenal arzobispo. Por la tarde, a las 16 hs se oficiará la misa de la Cena del Señor, con lavatorio de pies a doce ancianos.

El 17, viernes Santo, a las 9 hs, rezo de la Liturgia de las Horas. A las 10 hs, Manifestación de Fe, partiendo desde la plaza de la República (obelisco), hasta el atrio de la catedral, donde hablará el cardenal Aramburu. A las 18 hs, Liturgia de la Pasión y Muerdel Señor, A las 20, 21 y 22 horas, lectura de la Pasión, predicación y veneración de la Santa Cruz. La catedral permanecerá abierta hasta medianoche.

El 18 de abril, sábado Santo, a las 9hs, rezo de la Liturgia de las Horas. A las 10 hs, distribución de los Santos Oleos, para la zona episcopal "centro", presidida por el señor obispo, monseñor Domingo Castagna. A las 22.30 hs, Solemne Vigilia Pascual y misa de La Resurrección.

El 19, domingo de Pascua, a las 9, 10, 12 y 13 horas, misa de Resurrección. A las 11 hs, misa Mayor presidida por el señor cardenal Juan Carlos Aramburu.

RENAULT 18 TX

Su deseo hecho realidad.

Ahora, hay un auto argentino
que satisface todos sus deseos.
Renault 18 TX 2.000 cm3.

Pruébelo en:

ESTRELLA DEL CAMINO S. A.

Llavalle 940 T. E. 21226 Maipú

Distribuidora ATLANTICA

HELADOS QUESOS
DULCES LACTEOS
FIAMBRES

Un servicio integral, todo el año para:
BARES - RESTAURANTES - FIAMBRERIAS

BELGRANO 636 TELEFONO 21266 MAIPU

Tiendas MAIPU

NO SE QUEDA
Ya recibió sensacional surtido en
CAMPERAS INFLADAS
TIENDA MAIPU tiene lo mejor
para niños, damas y caballeros
Y lo mejor en precio

VISITE TIENDA "MAIPU"
ALSINA Y MADERO
TEL. 21216 (7160) MAIPU

CRESPI

SECO TINTO
ROSADO BLANCO

SOLICITELO EN SU COMERCIO HABITUAL
O AL REPRESENTANTE LOCAL

JOSE LERSUNDI

MORENO 41 MAIPU

MUSEO MUNICIPAL "KAKEL HUINCUL" Maipu Bs. As.

Formuló Declaraciones el Doctor Acuña Anzorena

SANTA FE (Télam). — El doctor Guillermo Acuña Anzorena, máximo dirigente nacional de la agrupación política Línea Popular, afirmó ayer que "la Argentina está viviendo un nuevo momento político con distintas características y cambios que no alteran la unidad substancial del proceso".

En declaraciones a Télam, poco antes de regresar a la Capital Federal, Acuña Anzorena explicó que un ejemplo de que se está viviendo un nuevo momento político "lo da la designación de seis gobernadores civiles", pero aclaró que "ninguno de los cambios alteran la unidad del proceso, que se inició en marzo de 1976 y que tiene como punto de llegada alcanzar una democracia estable, eficiente, auténtica y representativa".

El dirigente político había llegado a esta capital para saludar al nuevo intendente municipal, señor Enrique Cassis.

Consultado acerca de su designación como asesor político del presidente Viola, Acuña Anzorena respondió: "No he sido designado, pero si puedo manifestarle que conversé con el presidente Viola y que el contenido de esas conversaciones debería ser dicho —por cuestiones de jerarquía— por el propio presidente".

Refiriéndose al proceso, dijo que su éxito "permite ir adecuando a las nuevas circunstancias que se van viviendo y al acercamiento de esa meta, distintos instrumentos, y los ejemplos lo están demostrando con estas aperturas con neta característica política", señaló con referencia a las designaciones de los intendentes de Sante Fe y de Rosario, que recayeron en figuras políticas de Línea Popular y de la Democracia Progresista.

Sostuvo también que era necesario "la creación de nuevas fuerzas políticas, ya que cada etapa histórica debe generar nuevos grupos para eliminar rencores, agravios, oposiciones y enfrentamientos difíciles de superar".

El titular de Línea Popular expresó que entendía que "el primer problema que debe resolver el país es el problema político. Sin la solución de este problema —añadió— creo yo que es inútil intentar respuestas adecuadas a los problemas sociales y económicos".

En ese sentido, dijo que "es necesario trabajar políticamente para la consolidación del poder, la participación, el apoyo de los sectores de las mayorías populares y la convergencia de las Fuerzas Armadas, lo que a mi criterio significa una tarea coincidente y coherente".

SE NECESITA
PROMOTOR DE PUBLICIDAD
•
DIRIGIRSE A
ESTE DIARIO

Maderitas "Julián"
VIDRIOS CRISTALES Y ESPEJOS
VENDE E INSTALA
ESTANTERIAS METALICAS
RAPI-ESTANT
NECOCHEA 781 TEL. 21-577

Reparamos su antena de televisión.
Se aproxima el invierno
¿TIENE SU CALEFACTOR ESKABE
EN CONDICIONES?
De no ser así, llámenos
Alberto Marmontel
TUCUMAN 81 TEL. 21080

ARGEN-GAS
PLANTA ENVASADORA GAS LICUADO
•
Distribuidores en Toda la Zona
RUTA 2 - KILOMETRO 274
TELEFONO 21398
MAIPU (Bs. As.)

GRAN OFERTA
CASA GIORGIS
planchuelas ángulo hierro T
puertas de hierro
con marco unificado

Continúa Siendo Delicado el Estado de M. Jouvet

BUENOS AIRES, (Télam). — No se registraron novedades en torno al estado de salud de la joven actriz Mónica Jouvet, internada en el ex Hospital de Clínicas de esta capital, tras el accidente que sufriera en la madrugada de la víspera, cuando el auto de alquiler en el que se conducía, fue violentamente embestido por un colectivo, en la intersección de las calles Córdoba y Junín.

La joven, que sufriera entonces graves heridas, fue trasladada de inmediato al citado nosocomio, donde a poco de su arribo fue sometida a una "operación craneana". De allí en más, trasladada a la sala de terapia intensiva, su estado prosigue siendo de "pronóstico reservado".

Las autoridades médicas del Hospital de Clínicas José de San Martín, según lo anunciaron, darán a conocer un parte oficial, sobre la situación actual de la paciente.

ESTADO ESTACIONARIO

BUENOS AIRES, (Télam). — "El estado de Mónica Jouvet es estacionario y se halla en terapia intensiva con máscara de oxígeno. La información la comunicó a la prensa, la cantante Donna Carroll, amiga de la paciente y que como dijera, "esta precisión tiene el carácter de parte médico, ya que así me lo comunicaron".

Donna Carroll que es íntima amiga de Mónica Jouvet, reunió ayer a la mañana a los periodistas que aguardaban en el décimo piso del Hospital José de San Martín (ex de Clínicas) donde se halla internada ésta, para darles a conocer la novedad precedente.

Poco después de las 10 se hicieron presentes en el nosocomio, los padres de la joven paciente, Maurice Jouvet y Nelly Beltrán y de inmediato, tras ellos, el actor español José Cibrián.

CONTINUA MUY GRAVE

BUENOS AIRES, (Télam). — Continúa siendo sumamente grave el estado de la actriz Mónica Jouvet, quien el miércoles en horas de la madrugada recibió múltiples heridas a raíz de un accidente automovilístico ocurrido en el barrio denominado Balvanera Norte, en el centro de esta capital.

El escueto parte médico dado a conocer ayer, a 24 horas de la intervención quirúrgica a que fue sometida la artista, de 27 años, reitera que su estado no ha varido con respecto a la víspera y que continúa internada en la sala de terapia intensiva del Hospital Escuela General José de San Martín. Indica que el pronóstico es de carácter reservado, sin efectuar otro tipo de precisiones.

Por su parte el neurocirujano Raúl Matera, quien fue consultado por el caso, hizo público que Mónica Jouvet presenta contusiones múltiples en el tronco cerebral, una coma de grado cuatro y descerebración.

Agregó que las posibilidades de sobrevida eran reducidas, pero manifestó que se lucharía hasta último momento para salvarle la vida.

En el nosocomio se indicó que sólo funciona el corazón de la joven actriz, a raíz del intenso tratamiento a que es sometida.

MAURICE JOUVET: "ME DIERON ESPERANZA"

BUENOS AIRES, (Télam). — El actor Maurice Jouvet, padre de la joven actriz Mónica Jouvet, dijo ayer al mediodía a Télam que los médicos que atienden a su hija le dieron esperanzas de sobrevida y añadió que su respiración es "cada vez más normal". Manifestó que por momentos "Mónica tiene estado febril y presión arterial alta, pero luego supera dichos problemas".

Las declaraciones de Maurice Jouvet, efectuadas en el Hospital Escuela General José de San Martín, fueron realizadas luego de que las autoridades del nosocomio dieron a conocer el parte médico, donde expresaron que la paciente no había experimentado cambios con respecto a la jornada de anteayer.

El veterano actor explicó, en base a lo que le dijeron los facultativos, que el único problema que hace peligrar su vida es la presión craneana, como consecuencia del traumatismo craneano-encefálico.

Finalmente expresó que tanto él, como su esposa, la actriz Nelly Beltrán, tienen "toda la fe del mundo en Dios para que Mónica se recupere".

En el transcurso de la mañana diversas figuras del ambiente artístico se hicieron presentes en el nosocomio interesándose por el estado de la actriz, entre ellas Irma Córdoba, María del Carmen Valenzuela, Pedro Quartucci, Luis Tasca y otros.

AUTOSERVICIO

GRANJA EL MANZANO

RAMOS MEJIA y SARMIENTO

TELEFONO 21517

Arroz "El Mensú", 1 Kg.	$ 2.200
Yerba Misionera, 1 Kg.	$ 4.300
Choclos, 2 kg. por personas ..	$ 000

¡SU DINERO VALE MAS!

Vino, damajuana 5 Lts.	$ 7.000
Queso Mar del Plata, 1 Kg. ..	$ 10.000
Arvejas, lata	$ 1.000

DESPENSA y FIAMBRERIA

LA-QUE-LU

De Raúl A. Etchelet

Belgrano 570 - Tel. 21138 - Maipú

GALANTE AUTOMOTORES s.a.c.f.

CONCESIONARIO PEUGEOT-FIAT EN MAIPU Y ZONA

Por qué se unieron Fiat y Peugeot

Para que un auto Industria Argentina sea mejor y cueste menos.

PRECIOS CONGELADOS AL 1 DE NOVIEMBRE DE 1980

FIAT y PEUGEOT se unieron en la Argentina, para cumplir objetivos muy claros, de enorme importancia en esta etapa de nuestro país.

Uno de esos vitales objetivos, es conseguir que nuestra industria automotriz llegue a producir vehículos cada vez mejores a mucho menor costo.

FIAT y PEUGEOT unidas son capaces de hacerlo, y tienen la potencia y el empuje que este proyecto necesita.

Para que Ud. maneje su automóvil tan bueno, y tal vez mejor, que los que se producen en cualquier parte del mundo, sabiendo con orgullo que está hecho en la Argentina.

ALSINA 353 MAIPU

RESTAURANT "LA RUEDA"

de Iglesias y Garcilazo

Donde comer bien es tradicional

Lebhenson y Ruta 2 Maipú

MUSEO MUNICIPAL "KAKEL HUINCUL" Maipu Bs As

Revocan el Fallo de dos Detenidas a Disposición del PEN

BUENOS AIRES, (Télam). — La Corte Suprema de Justicia revocó dos fallos que ordenaban la libertad de dos detenidas a disposición del Poder Ejecutivo Nacional, dictados por la Sala I de la Cámara Federal.

La corte se pronunció al resolver las apelaciones deducidas por el Estado en el hábeas corpus en favor de Graciela Lilián Aguirre y de María Eugenia Vallejo de Ibarguren y en cuanto a la primera declaró "inoficioso" el fallo que ordenaba la libertad vigilada y no se pronunció sobre la apelación fiscal.

En cuanto a la segunda, la corte revoca el fallo que ordenaba su libertad por cuanto el Poder Ejecutivo aportó mayores datos y se considera que hay motivos para su arresto, lo que, dice la corte, no es revisible por el Poder Judicial.

Las sentencias habían sido dictadas por la Sala I de la Cámara Federal en lo Criminal y Correccional, en actuaciones de hábeas corpus entablado en favor de Eduardo Anguita y otros numerosos detenidos a disposición del Ejecutivo, en virtud del Estado de Sitio.

La corte destaca que la situación de Graciela Aguirre fue sustancialmente modificada al someterla al régimen de libertad vigilada y que además se torna inoficioso un pronunciamiento judicial, dado el silencio observado por la interesada ante la vista que le fue conferida de su caso en apelación fiscal y cita como antecedente jurisprudencia de ese mismo tribunal en el caso "Jáuregui Martiniano/s interpone recurso de habes corpus su hijo", el 4 de noviembre de 1980.

En cuanto a la otra causante, el Ministerio del Interior agregó información y señaló la vinculación de esa medida con las causas del mantenimiento del Estado de Sitio, en virtud de actividad subversiva desplegada por aquella, y en este caso, la corte califica al informe de "asertivo y concreto", lo que entra en las facultades del Ejecutivo y no es revisable por la corte.

Muerte Dudosa de un Vecino

Así estaría caratulado el sumario que instruyen las autoridades policiales, como consecuencia de la muerte de un vecino de nuestra ciudad, ocurrida en el día de ayer, por causas que la policía trata de establecer. Según las informaciones que poseemos, aproximadamente a las 7.30 de la mañana de día de ayer ingresó en el Hospital local Alfredo Raimundo Bollani, quien debido a la gravedad de su estado, fue derivado inmediatamente a la sala de operaciones, donde pese a los esfuerzos de los médicos por salvarle la vida, falleció momentos después.

Se instruye el correspondiente sumario, siendo el juez actuante el Dr. Agustín Villasol, de la ciudad de Dolores.

MANIOBRAS CON CHEQUES: DETENIDO

MAR DEL PLATA, (Télam). — Personal perteneciente a la comisaría primera de esta ciudad, procedió a la detención de un individuo, viajante de comercio, que estafó a varios comerciantes al adquirir enseres del hogar con una chequera que había hallado en la vía pública, según informó la policía. El defraudador fue identificado como Alberto Antonio Leone, argentino, de 38 años de edad, viajante de productos lácteos, residente en Mar del Plata. El nombrado, tiempo atrás había encontrado una chequera correspondiente al Banco del Atlántico, extendida a nombre de Jorge Ramón Paura.

Con ella, posteriormente, se apersonó en distintos comercios de este medio, donde adquirió diversos artículos del hogar por un monto multimillonario, abonando las deudas con los cheques apócrifos. de esa suerte, cuando los comerciantes trataron de hacerlos efectivos, se les advirtió en el banco que los documentos no pertenecían al firmante y por lo tanto no fueron pagados.

La policía, que inició una prolija investigación, terminó por apresar al malhechor, quien ahora se halla detenido a disposición de la justicia ordinaria marplatense.

APUÑALO A UN VECINO

MIRAMAR, (Télam). — Luego de herir a puñaladas a un vecino de esta ciudad, un individuo —ya identificado— emprendió la fuga procurándose ahora su detención, según informó aquí la policía.

El hecho se produjo frente al domicilio de las cales 38 entre 15 y 17 de este distrito, donde por cuestiones del momento sostuvieron un altercado, Osvaldo Moisés Galante, de 42 años de edad, casado, comerciante y Telésforo Hilardia, de 44, soltero, peón rural.

FABRICA DE CUBRECOCHES
"KEEPER"
NECESITA REPRESENTANTE
Para la ciudad de MAIPU. Compra mínima contado: $ 5.500.000.-
Excelente ganancia - Apoyo publicitario
Dirigirse por carta a:
Señor Jefe de Ventas: Moreno 3012
(7600) MAR DEL PLATA

Confitería DAN-MAR
de Daniel Moschini
LES DESEA FELICES PASCUAS
POSTRES - MASAS - FACTURAS
BELGRANO 424 T. E. 21372 MAIPU

Panadería
MAIPU
Fundada en 1878
- Pan
- Galleta
- Productos Dietéticos

Casa MAYOR
Los mejores precios en materiales de construcción
LOIMAR - F.V. - LOMA NEGRA
ETERNIT - SAN LORENZO
GURMENDI
J. LINCH 576 T. E. 21159
MAIPU

Julio A. Lazzatti
CEREALES — SEMILLAS — HERBICIDAS
FUMIGACIONES AEREAS - PLAGUICIDAS
SANIDAD ANIMAL Y VEGETAL
M.A.I.J.A.L.
Representaciones y Distribuciones de Productos
AVON — ZIPO — OREIRO HNOS — JUMALA
MODER PLASTIC — ROSEDAL
FEIT Y OLIVARI LTDA.
BELGRANO 6 TEL. 21-444 MAIPU

Grandes Tiendas CASA GOMEZ
TODO LO MEJOR PARA EL DEPORTISTA
Conjuntos, Calzado, Equipos, Botines, Pelotas, Guantes, Medias para fútbol, basquet, boley. — Siempre lo Mejor
Agentes Exclusivos de la Afamada Marca "ADIDAS"
TELEFONO 21064
BELGRANO y ALSINA MAIPU (Bs. As.)

Boca Vs. River, Hoy Como Siempre Está Todo Dicho

BUENOS AIRES, (Télam). — El azul y oro para unos y el colorado y blanco para otros, porque Boca enfrenta a River revitalizando un sentimiento general en la versión 121 del clásico de todos los tiempos, que se jugará en la cancha de Boca hoy a las 21.30, como anticipo de la décima fecha del Campeonato oficial de primera división.

Tal es la expectativa que las entradas se agotaron con prontitud y la recaudación supera el medio millón de dólares.

Los dos equipos de mayor arraigo y repercusión en el país se encuentran en una instancia que pese a no ser definitoria, tiene los condimentos necesarios —distintas prioridades— para buscar los puntos que respalden dos procesos donde el triunfo es perentorio.

Boca, líder del certamen, 16 puntos e invicto, tiene la urgencia de la victoria porque las inversiones realizadas por la institución debe desembocar —así lo repitieron hasta el cansancio las autoridades, el técnico y los jugadores— en la obtención del título de campeón. Triunfar ante River significa, además de los dos puntos, alejarse de su tradicional rival, robustecer el magnífico momento por el cual transita y alegrar a la multitudinaria legión de simpatizantes que toman el partido con River como "un hecho aparte".

Por Núñez, la situación es distinta por la actualidad pero las urgencias son similares. Porque River, con 13 puntos, está inmerso en la Copa Libertadores de América donde, por el momento, su producción no satisfizo plenamente. Los contrastes de Colombia, matemáticos y futbolísticos —necesitan atenuarse con un éxito— que devuelva la calma y redoble las fuerzas para emprender la última etapa clasificatoria en el grupo uno del torneo de clubes campeones. Pero, y además, su posición expectante con respecto a Boca, es causa suficiente para que los jugadores orientados por Labruna pretendan jugar a dos puntas. Hay plantel suficiente para intentar lo que pregona su presidente, Rafael Aragón Cabrera": River tiene los jugadores y el dinero suficiente para jugar todo. Y también para ganar todo". Boca es actualmente el equipo que logró mejor funcionamiento en el torneo oficial. De la mano de la experiencia, el talento y la dinámica de Miguel Angel Brindisi, la magia que inspira Maradona, dos punteros como Escudero y Perotti que desequilibran por su sectores y una defensa con algunos problemas a solucionar, la formación de Marzolini es una fuerza compacta y con gran capacidad para llegar al gol.

De River se dijo mucho y todo se puede repetir, ya que el concepto no varía. Grandes jugadores, abundancia de títulos, carencia de estrategia y, en definitiva, un equipo que puede sorprender por lo bueno o por lo deficiente. River no tiene términos medios. Bien o mal. Aunque hay que agregarle la presencia de Mario Alberto Kempes con su poder de gol, pese a que por ahora, "la pólvora está húmeda".

En definitiva, Boca y River en el cotejo 121 de su historial y una igualdad de 44 partidos ganados para cada uno, que puede quebrarse.

Las probables alineaciones son:

BOCA: Rodríguez; Pernía, Ruggeri, Mouzo y Córdoba, Benitez, Krasouwski y Maradona, Escudero, Brindisi y Perotti. D.T.: Silvio Marzolini.

RIVER: Fillol; Comelles, Pavoni, Passarella y Tarantini; J. J. López, Merlo y Commisso, P. González o Díaz, Alonso y Kempes. D.T.: Angel Labruna.

Arbitro: Arturo Andrés Iturralde.

DACTILOGRAFIA

SE RECIBEN ALUMNOS

COPIAS

TRABAJOS PRACTICOS

LAPRIDA 254 Tel. 21331

José María Lago

E HIJO

REPUESTOS Y ACCESORIOS

Baterías PRESTOLITE

Agencia ESSO

Neumáticos GOOD-YEAR

BELGRANO 760 T. E. 21058 MAIPU

"La Previsión"

COOPERATIVA DE SEGURO LIMITADA

SU SEGURO MAS SEGURO

Agente de Zona:

— JOSE M. CARRICA —

Alsina 291 Maipú

Taller "El Tábano"

de

NORBERTO C. PELAEZ

— Compra y Venta de Automotores

— Carburación y Encendido

— Mecánica en General

NECOCHEA 1175
TELEFONO 21683 MAIPU

PETTINARI AUTOMOTORES s.c.c.

Su Concesionario

CRHYSLER

Tiene una sorpresa para usted

¿La conoce?

Belgrano 661 Teléfono 21020

ASOCIACION RURAL DE MAIPU

ASAMBLEA GENERAL ORDINARIA

CONVOCATORIA

Señor Socio:

Citamos a Ud. a la Asamblea General Ordinaria que se realizará el día sábado 11 de abril de 1981 a las 11.30 horas, en nuestro salón sito en Local Feria, a fin de tratar el siguiente:

ORDEN DEL DIA

1º: Consideración de la Memoria, Balance, Inventario y Cuentas de Resultados del ejercicio correspondiente entre el 1º de enero al 31 de diciembre del año 1980.

2º: Designación de Tres Socios para formar la Mesa Escrutadora.

3º: Elección de cuatro vocales titulares por dos años, en reemplazo de los señores Luis O. Rech, Juan M. Ithurriague, Raúl A. Santamaría y Alberto M. Ayastuy por término de su mandato; elección de cuatro vocales suplentes por un año en reemplazo de los señores Pablo O. Laxalde, Juan C. Etchepare, Héctor A. Maldonado y Francisco A. Jauriguiberry por término de mandato. Tres revisores de cuentas titulares por dos años, en reemplazo de Ismael H. Tavela, Juan I. Larrarte, y Enrique Díaz Astarloa por término de mandato. Dos revisores de cuentas suplentes por un año en reemplazo de Martín A. Alza y Raúl N. Etchelet por término de mandato.

4º: Fijar nueva cuota de ingreso de socio.

Luis O. Rech — Secretario

Aníbal Etchelet — Presidente

NOTA (1): De acuerdo al artículo 35º del estatuto, si a la hora indicada no hubiere número legal para sesionar, se cita en segunda convocatoria para una hora más tarde en el mismo lugar.

(2): Se invita a los señores socios al almuerzo después de la misma.

MUSEO MUNICIPAL "KAKEL HUINCUL" Maipu Bs.As.

Racing Recibe Hoy en Avellaneda a Argentinos Jrs.

BUENOS AIRES, (Télam). — Hoy, a las 21.30, Racing recibirá a Argentinos Juniors, en uno de los encuentros adelantados de la décima fecha del Campeonato de Primera División "A".

Racing, que cayó el domingo último frente a Velez Sársfield, por tres a dos, difícilmente pueda contar mañana con la presencia del mediocampista Juan Barbas, quien padece un esguince de ligamentos de la rodilla derecha. Con Van Tuyne suspendido, el conjunto que conduce José Omar Pastoriza deberá recurrir a Hirschifield o a Veloso, para ocupar la plaza de primer marcador central, mientras que Godoy, seguamente, reemplazará a Barbas en el medio juego.

Con un funcionamiento que aún no ha alcanzado la madurez necesaria para eliminar algunas intermitencias en su rendimiento, Racing se mantiene expectante en el quinto lugar de las posiciones, con once unidades y a cinco de Boca Juniors, lider del torneo. En nueve partidos, ganó cuatro, perdió igual cantidad y empató el restante.

Argentinos Juniors, por su parte, deberá afrontar hoy el alejamiento de quien hasta ayer era su entrenador: Miguel Angel López, contratado por Independiente.

El hecho, si bien no puede considerarse factor decisivo para la producción del conjunto, que en nueve partidos ganó dos, empató cuatro y perdió tres, constituye, de cierta manera, una situación poco ideal, que puede incidir sobre su rendimiento.

PROBABLES EQUIPOS

RACING: Vivalda; Olarticoechea, Hirschfield o Veloso, Leoroyer o O. Pérez Godoy, Berta y Carrasco; Muñiz, Roldán y Calderón. D.T.: O. Pastoriza.

ARGENTINOS JUNIORS: Seria, Carrizo, Beaulieu, Bordón y Olarán; Zanabria, García y Salinas; Magallanes, Randazzo y Morel. D.T.: Subcomisión de Fútbol.

Arbitro: Juan Carlos Demaro.

44o. Aniversario del Club Deportivo de General Guido

Mañana se celebra el 44º aniversario de la fundación del Club Deportivo de General Guido, prestigiosa entidad de la vecina localidad, que es presidida en estos momentos por el señor Jacinto Omar Lozano. Con tal motivo se llevará a cabo mañana una extraordinaria reunión danzante, la que será amenizada por el conocido conjunto "Los Rítmicos" de la ciudad de Dolores. Durante su transcurso se elegirá "Miss Aniversario" con sus respectivas princesas.

El domingo a las 10 horas se realizará un extraordinario Campeonato de Paleta Zonal en el que han prometido su participación las siguientes instituciones: Independiente, de General Madariaga; Atlético, Social y Jorge Newbery, de Maipú; Atlético y Social, de Ayacucho; Independiente, de Lezama; Los XXV, de Dolores; El Cañón y Alvarado de Mar del Plata; Social de Labarden; América de General Pirán y las locales Centro Recreativo y Deportivo. A las 13 horas se realizará un gran almuerzo en honor de los participantes al campeonato y a partir de las 15 horas se reiniciará el campeonato, el que se jugará hasta su finalización.

COMENTARIOS DEPORTIVOS

CLASIFICACION DE LOS DEPORTES
DEPORTES DE PELOTA

El primer grupo de deportes es el de los numerosos y populares deportes de pelota. En los países latinos, siempre que se menciona la pelota se piensa en el fútbol, el deporte REY. Por fortuna hay muchos otros más, algunos de los cuales son claramente mayoritarios en los países anglosajones, por delante incluso del fútbol.

Hablaremos no solo de los deportes de pelota "puros" —prescindiendo de la forma de esa pelota— como el fútbol y el rugby, sino también de aquellos en los que se hace necesario el concurso complementario de una raqueta, como el tenis, o de un palo, coom el golf. También se incluyen los deportes que son de pelota en "espíritu", pero no en la forma. Así, por ejemplo, se considera deporte de pelota el hóckey sobre hielo, a pesar de que se juega con un disco plano en lugar de una pelota, propiamente dicha.

Entre los deportes más importantes se encuentran —sin ánimo de llevar a cabo una enumeración exhaustiva— los siguientes: Fútbol - Bolos - Frontón - Croquet - Badminton - Squash - Tenis - Tenis de mesa - Baloncesto o Básquetbol - Balonmano - Voleibol - Beisbol - Cricket - Hockey - Polo - Rugby Fútbol americano - Waterpolo.

Sin lugar a dudas muchos de estos deportes serán para los lectores rarísimos. Quizás a más de uno no lo habían oído nombrar nunca.

Probablemente se deba a que algunos de ellos no se practican —casi— en nuestro país, y/o en otros casos no se les da la difusión necesaria.

Es por ello que trataremos someramente, una vez finalizada la clasificación que estamos haciendo, a cada uno de estos deportes uno por uno.

El próximo miércoles, clasificaremos a los deportes mecánicos y básicos.

En parte - De la Colección Salvat Deportes.

(Continuará)

CNDS.

APOSTILLAS DEPORTIVAS - MUNDIAL 82

Continuamos brindando la información sobre las distintas series de clasificación e eliminatorias para el mundial de España 82.

América del Sur: Grupo 1: Brasil - Venezuela - Bolivia: (clasifica 1): Ganó Brasil.

América del Sur: Grupo 2: Colombia - Perú - Uruguay: (clasifica 1).

América del Sur: Grupo 3: Ecuador - Paraguay - Chile: (clasifica 1).

OLIMPIADAS

Proseguimos dando a conocer a los primeros campeones olímpicos en Atletismo:

Caminata 10.000 mts.: G. H. Goulding (Canadá): en 1912: Tiempo 46:28,4.

Caminata 20.000 mts. :Leonid Spirine (URSS): 1956: Tiempo: 1:31:27,4.

Caminata 50.000 mts.: T. W. Green (Gran Bretaña: en 1932: Tiempo: 4:50:10,0.

Salto en largo: E. H. Clarck (EE.UU.) en 1896: 6,34 mts.

Salto con garrocha: W. W. Hoyt (EE.UU.) en 1896: 3,30 mts.

Salto triple: James B. Conolly (EE.UU.) en 1896: 13,71 mts.

Salto en alto: Ellery Clarck ((EE.UU.), en 1896: 1,81 mts.

(Continuará)

Hasta la próxima semana.

CNDS.

VETERINARIA
Dr. Manuel Enrique Comesaña
SUEROS - VACUNAS - ANTISARNICOS
ANTIPARASITARIOS
ASESORAMIENTO PROFESIONAL
Diagnósticos - Tratamientos - Intervenciones
REPRESENTANTE DE:
"Fuerte Sancti Spíritu"
Líneas Completas de Laboratorios Responsables
ALSINA 243 TELEFONO 21264 MAIPU

DESPENSA y FIAMBRERIA
"La Estrella"
de RAUL C. MORCELLA
PELLEGRINI y JULIAN LYNCH
TELEFONO 21345
MAIPU (Bs. As.)

Confitería
WELLCOME
— Heladería
— Juegos Electrónicos
— Kiosco
— Tragos Largos
SAN MARTIN 290
TELEFONO 127 GRAL. PIRAN

Asociación Clínica Quirúrgica de Maipú
BELGRANO Y LAPRIDA T. E. 21140
Clínica Médica - Clínica Quirúrgica - Partos
Cirugía General - Niños - Radiología
Fisioterapia
— GUARDIA MEDICA PERMANENTE —
CUERPO PROFESIONAL:
Dr. Luis Giorgi — Dra. Mabel Alvarez
Dra. Susana Goodwyn — Dr. Carlos Coudannes
Dr. López Osornio — Dr. Martín de Amézola
Dr. Raúl Montalverne — Dr. Alfredo Ducós (h)
Dr. Heriberto Muglia — Dr. Carlos Fahey
ESPECIALIDADES PERMANENTES:
Dr. Alfredo Ducós - Cirugía General
Dr. Carlos Corbalán - Ecografía obstétrica y Ginecológica
Dr. Juan M. Prieto - Pediatría
VISITAS ESPECIALISTAS:
Dr. Horacio Dente - Oftalmología 6-5-81
Dr. Saúl Mendoza: Nariz, Garganta, Oído 11-4-81
Dr. Alfredo Pollera - Neurología 5-5-81
Dr. Rodríguez Sanmartino, Ortopedia y Traumatología 23-4-81
SOLICITAR TURNO EN LA ADMINISTRACION

"Los Renault Turbo Volvieron a su Anterior Nivel"

BUENOS AIRES, (Télam). — Alain Prost y René Arnoux, ambos con Renault Turbo, consiguieron ayer los mejores tiempos en las pruebas libres llevadas a cabo en el autódromo metropolitano, con vistas al Gran Premio de la República Argentina, a correrse el próximo domingo. Prost cronometró 1'43"895/100 y su compañero y compatriota registró 1'45"021/100.

Carlos Reutemann —probando nuevo tipo de espirales— fue sexto a 2"570/1000 y Alan Jones tercero a 1"646/1000. Cuarto se ubicó John Watson (Mc Laren) y quinto Nelson Piquet (Brabham).

La recuperación de los Renault —si se compara con la performance de Long Beach y Jacarepaguá — es realmente notable, pero tiene su explicación y ella es muy clara. Recuérdese que en la primera quincena del mes de enero pasado, quienes ahora están al tope de los tiempos estuvieron girando durante tres días en el autódromo metropolitano, realizando test de neumáticos. En ese momento habían bajado todos los récords, con el 1'44"10/100 de Prost.

Por el contrario, tanto Williams como Brabham llegaron a esta pista con cubiertas distintas a las empleadas en la temporada última —antes Good-Year, ahora Michelín— y se encontraron con un piso que difería al de entonces. Con menos grip, luego de la repavimentación, y con notables variantes en las curvas. Eso, sumado entre sí, influyó para que "los debutantes en este autódromo renovado" no pudieron mejorar sus tiempos.

Pasado mañana, con la experiencia de ayer, seguramente podrá haber modificaciones, aunque los Renault les llevan ya a todos una gran ventaja.

El resto de los equipos trabajó sin sorpresas. Muchas tareas de puesta a punto, incesantes entradas y salidas a boxes y poco para extraer en los cronómetros, aunque el cuarto luga r conseguido por el irlandés John Watson, con el nuevo Mc Laren de fibra de carbono, es de destacar, lo mismo que el séptimo lugar de Riccardo Patrese, cada vez más afianzado al Arrows.

Alfa Romeo tuvo a Bruno Giacomelli como su mejor exponente —octavo lugar— y a Mario Andretti muy pocos lugares detrás.

En Ferrari, sigue Gilles Villeneuve luchando contra los problemas del nuevo motor turbo y con Didier Pironi aún muy lejos de su nivel.

Los otros argentinos que integran la troupe — además de Reutemann—, tuvieron suerte similar. Ricardo Zunino fue 21, con el Tyrrell (1'50"572/1000), y Miguel Angel Guerra 22, con el Osella (1'50"697/1000). Los dos aún muy lejos de sus posibilidades y con el peligro latente de no poder entrar ntre los mejores 24 el sábado por la tarde.

Los Ligier-Talbot Matra (Jacques Laffite y Jean Pierre Jabouille) están en plena experimentación y otro tanto acontece con los March —ayer sólo giró Dereck Daly y no lo hizo Eliseo Salazar. También con las máquinas que regentea el ex campeón del mundo, Emerson Fittipaldi, con Chico Serra y Keke Rosberg. El Theodore, de Patrick Tambay, fue lento, pero hubo una razón: nunca antes corrió en esta pista.

Hoy, de 10 a 11.30, en ensayos libres, y de 13 a 14 en la primera sesión de clasificación, se sabrá a ciencia cierta si lo de ayer fue capitalizado. Si no, sólo la lluvia podrá parar a los Renault en su camino al podio.

Los mejores tiempos establecidos ayer, fueron los siguientes:

1º)	A. Prost (Francia) Renault R-30	1'43"895/1000
2º)	R. Arnoux (Franc.) Renault R-30	1'45"021
3º)	A. Jones (Aust.) Williams FW07C	1'45"541
4º)	J. Watson (Irlan.) MdLaren M-30	1'45"794
5º)	N. Piquet (Bras.) Brabham BT49	1'46"105
6º)	C. Feutemann (Arg.) Williams	1'46"565
7º)	R. Patrese (Italia) Arrows A/3	1'46"941
8º)	B. Giacomelli (Ital.) Alfa Romeo	1'47"399
9º)	M. Andretti (E.U.) Alfa Romeo	1'46"941
10º)	G. Villeneuve (Canadá) Ferrari	1'47"521

El promedio de Prost fue de 206.800 Kph.

REUTEMANN EN ATC

Carlos Alberto Reutemann que firmó un contrato de exclusividad con Argentina Televisora Color y su programa periodístico "60 Minutos" aparecerá frente a las cámaras del canal decano hoy a las 22 en un programa de 30 minutos de duración titulado "A Fondo" donde hará una presentación en detalle del Autódromo Municipal General San Martín.

El programa se emitirá con anterioridad al partido River-Boca que hasta ahora va en diferido, mientras siguen las intensas gestiones para conseguir la emisión en vivo y directo, según informó la oficina de prensa de la telemisora.

3ª GRAN PEÑA SHOW
Tango y Folklore
11 DE ABRIL - 20 HS.
Club Newbery
Organiza: Amigos del Jardín de Infantes Nº 1 Maipú

CEREALERA
LA POSTA
S. R. L.
PLANTA DE SILOS Y OFICINA: Ayacucho y San Lorenzo
C. C. 23 - T. E. 21055
Maipú (7160) - Bs. As.
★ ACOPIO DE:
Cereales - Semillas - Pasturas en General
★ VENTA DE:
Fertilizantes - Máquina Clasificadora y Calibradora de Cereales (a su disposición)
★ MATERIALES RURALES:
Postes de acacia y quebracho de distintas medidas - Alambres - Varillas - Torniquetes en general
★ FABRICA DE:
Mangas - Tranqueras - Cargadores - Guardaganados, etc. (construcción de las mismas de acuerdo a vuestro pedido).
★ REPRESENTANTE DE:
Compañía de Seguros "LA FRANCO ARGENTINA Sociedad Anónima"

RESTAURANT Y BAR
"EL RECREO"
de Osvaldo Martínez y Sra.

Despedidas - Casamientos - Lunch - Parrillas y Minutas
LAVALLE Y RUTA 2 MAIPU

MUSEO MUNICIPAL "RAMEL HUENCHUL" Maipu Bs. As.

Clausuróse la Feria Internacional del Libro en Bs. Aires

BUENOS AIRES, (Télam). — La Séptima Feria Internacional del Libro del Autor al Lector, finalizó ayer luego de 18 días de intensa actividad durante los cuales desfilaron destacados escritores de renombre internacional, quienes firmaron sus obras y dialogaron con el público.

Un enorme globo terráqueo de color plateado con la inscripción "Los libros que identifican, a los pueblos e iluminan al mundo", fue la introducción a ese universo cuyo receptáculo fue el predio municipal de exposiciones, donde se congregaron en esta séptima muestra, 34 países, con un millón de libros expuestos.

De los 200 stands con que contó la feria, 159 pertenecieron a nuestro país. En ellos, los más importantes escritores de nuestro tiempo concurrieron asiduamente para firmar sus obras, ante el masivo requerimiento del público, ávido de conocer personalmente a quien lo maravilló con una novela, una poesía, un relato, que quizá lleve grabado de por vida. Asistieron entre otros artistas, Beatriz Guido, Jorge Luis Molinari, Domingo Bravo, León Benaros, Martha Lynch, Abelardo Arias y Laura del Castillo.

SE VENDIERON 70 EJEMPLARES POR DIA

La poesía —que no es precisamente uno de los géneros más leídos— contó con la presentación de 1700 libros, y en esta oportunidad fue bastante reclamado por los compradores, vendiéndose unos 70 ejemplares por día en un sólo stand.

En lo que respecta a la literatura infantil, se exhibieron 2.508 títulos distintos, que variaron desde la poesía a la ciencia en este rubro los títulos más vendidos fueron "El Principito", "El Quillet de los Niños", "El Martín Fierro Para Niños", y "El Sastrecillo Valiante", entre otros.

La organización estuvo a cargo como es habitual, por escritores, autores, editores, distribuidores, libreros e industriales del libro, representados por la Sociedad Argentina de Escritores (SADE); Sociedad Argentina de Autores de la Argentina Argentores); las Cámaras del Libro, de Publicaciones y de Editores de Libros y las Federaciones Argentinas de la Industria Gráfica y Argentina de Librerías, Papelerías y actividades afines. Esta cita cultural ofreció además a sus concurrentes — en su mayoría jóvenes y niños— conferencias, celebraciones, mesas redondas, charlas sobre características de determinados libros y una muy atractiva formación arquitectónica de los stands, muchos de los cuales fueron premiados.

Viola: Audiencias

BUENOS AIRES (Télam. - El presidente Viola recibirá hoy a las 11 hs en la casa de Gobierno al canciller Oscar Camilión.

Durante la mañana, Viola conferenciará en forma separada con el jefe de la Casa Militar, contralmirante Roberto Moya, y con el secretario de Información Publica, general Raúl Ortiz.

Viola recibirá un informe sobre temas del área.

LA VOZ

Año LXXIX
Nº 21.165

Edición de
16 páginas

MAIPU
Lunes 13 de abril de 1981

Precio del
Ej. $ 1.000

Mónica Jouvet

BUENOS AIRES (Télam). - No hay variación, en el estado de salud de Mónica Jouvet, según informó ayer el jefe de guardia del hospital San Martín, doctor Daniel Debonio, donde la joven actriz fue internada tras sufrir un accidente automovilístico.

El médico reiteró al igual que en informes anteriores, que se mantiene estable el cuadro clínico.

Los Temas Más Palpitantes de Esta Semana

BUENOS AIRES, (Télam). — La pausa de Semana Santa influirá en este período en las actividades nacionales, pero no obstante, hay tres temas que concitarán la atención pública, en los próximos siete días. El primero de ellos —como en los dos período anteriores— está centrado en el campo económico. Numerosas versiones aseguraban, al finalizar la jornada, que el equipo de ese sector está analizando, y lo seguirá haciendo esta semana, un segundo y hasta un tercer paquete de medidas, destinadas a poner en funcionamiento parte del aparato productivo.

Las primeras iniciativas, anunciadas el primero de abril por el titular de Economía, Hacienda y Finanzas, doctor Lorenzo Sigaut, estuvieron dirigidas principalmente al área cambiaria, arancelaria y financiera, como solución de emergencia a un rubro que, en los últimos días de marzo, se había caracterizado por las corridas y la salida masiva de divisas. Revertida la tendencia —las reservas del Banco Central acusan un repunte de más de mil millones de dólares— las nuevas iniciativas no abarcarían solamente al ministerio de Sigaut, sino que, como "medicación" dirigida fundamentalmente a las áreas productivas y de gastos públicos, deberán incluir, necesariamente, disposiciones vitales en Obras y Servicios Públicos (recorte de gastos' Agricultura y Ganadería, Industria y Minería y Comercio e Intereses Marítimos (zonas netamente "productivas").

El ministro Jorge Aguado, que participó en Chile de una reunión, recibirá mañana martes a los productores e industriales lecheros, por ejemplo, y en esa audiencia, a las 15, se hablará del futuro de un sector que tuvo graves problemas arancelarios y de comercio, en los últimos tiempos. Como se ve, la industria (lechera) es también tema del ingeniero Eduardo Oxenford; los precios lácteos, del doctor Carlos García Martínez y los aranceles, de Lorenzo Sigaut.

Es por eso, tal vez, que los cinco ministros fueron a exponer ante los generales de división la semana pasada. Es probable que hayan informado a los altos oficiales sobre lo que ya pasó, las primeras medidas y por eso, reforzaron a Sigaut tres subsecrearios y el presidente del Banco Central, doctor Julio Gómez, ya que las primeras medidas fueron esencialmente de esas zonas.

Pero es casi seguro que ha sido mucho más lo que se habrá hablado sobre el futuro y en tal sentido, los observadores creen que habrá que esperar hasta después de Semana Santa, para ver nuevos anuncios, pero que las hay... como las brujas... las hay.

PASCUAS: HOTELEROS

El otro tema de la semana será, precisamente, la Semana Santa, con un espíritu no muy cercano el evangelio, los argentinos aprovechan el feriado doble —uno de los pocos que se mantienen, luego del recorte de carnaval y otros, hace cinco años— y literalmente "huyen" —los que pueden— de la Capital Federal.

Esto, que es más diversión y descanso que recogimiento espiritual, es no obstante muy positivo para la indusria turística nacional, que con el dólar a 3.100 pesos (y no a 2.000, como en diciembre) y la imposibilidad de ir muy lejos en tan poco tiempo, espera resarcirse de una temporada veraniega escuálida, debido al 1.600.000 turistas —los de mayor poder adquisitivo— que tomaron sus vacaciones fuera del país.

No obstante habrá lugar también para la recordación religiosa y los actos centrales, en la Catedral metropolitana, contarán con la presencia del cardenal primado, monseñor Juan Carlos Aramburu y altas autoridades.

RENUNCIAS

Esta semana se verificará, en los hechos, el trascendido de anteayer en el sentido de que, por instrucciones del Comando en Jefe, todos los funcionarios que, además, son oficiales retirados del Ejército y Gendarmería Nacional, presentarán sus renuncias a los cargos públicos, para dejar en libertad de acción a las nuevas autoridades.

Estas podrían ser aceptadas o rechazadas, pero la presentación sería obligatoria en todos los casos.

GOBERNADORES

El ministro del Interior, general Horacio Tomás Liendo, seguirá esta semana con sus viajes por algunas provincias, donde ya no pondrá en funciones a nuevos gobernadores, sino que presidirá los actos donde jurarán los mandatarios confirmados en sus cargos. En algunos de estos casos, a su vez, asumirán funciones nuevos ministros, donde se podrá apreciar la mayor participación civil en los gabinetes provinciales.

Finalmente, cabe destacar que en la semana anterior, el presidente, general Roberto Viola, dedicó buen espacio a la actividad deportiva.

Declaraciones de Lambruschini

BAHIA BLANCA (Télam). — El comandante en jefe de la Armada, almirante Armando Lambruschini declaró ayer que "ahora es más difícil porque arriba no hay nadie, solamente Dios", al hacer referencia a la responsabilidad que tenía cuando era comandante del crucero "General Belgrano" y a la actual.

Lambruschini afirmó que obviamente ahora tenía elementos de análisis con los que no cuenta habitualmente un comandante de buque con sede en Puerto Belgrano y que había tenido que incursionar en cuestiones que entonces le eran ajenas. Cabe señalar que el titular de la Armada fue jefe de la nave en 1971.

Estas palabras las expresó luego de realizarse el acto en conmemoración del treinta aniversario de la afirmación del Pabellón Nacional en el citado crucero.

Fue Exitoso el Lanzamiento de la Nave Espacial «Columbia»

Inform. en página 2 y 3

Exitoso Lanzamiento del Taxi Espacial

CABO CAÑAVERAL, (Télam). — Fue lanzado con éxito, luego de sucesivas postergaciones, desde este centro espacial, el transbordador espacial norteamericano "Columbia", tripulado por los astronautas John Young y Roberto Crippen, pese a un desperfeco originado en las bivraciones del comienzo del vuelo, que provocaron el desprendimiento de algunos paneles antitérmicos.

La primera nave espacial recuperable del mundo, que permanecerá 54 horas en órbita, realizando 37 giros alrededor de la tierra, no tendrá —según los técnicos de la NASA— ningún problema por las altas temperaturas a su reingreso a la atmósfera, cuando regrese a la tierra, pese al desprendimiento, porque se trata de pocos paneles en una superficie reducida, señalaron.

Si la pérdida hubiera sido mayor, agregaron, la nave podría entrar en combustión cuando ingrese a la densa atmósfera terrestre a una velocidad superior a los 22.000 kilómetros por hora.

Fuentes de la NASA dijeron, asimismo, que los dos cohetes auxiliares del Taxi Espacial, que contenían combustible sólido, cayeron en el Océano Atlántico, tal como estaba previsto, dos minutos y 32 segundos después del lanzamiento.

Los buques "Freedom" y "Liberty" de la Armada de los Estados Unidos, tras ocho horas y media de intenso trabajo, recuperaron ambos chetes luego de que éstos se desprendieran de la nave Columbia y cayeran en el Océano Atlántico.

En el lugar previsto para el amerizaje de los cohetes, que debían ser recuperados, el cuerpo de guardacostas de la Marina Norteamericana debió escoltar a un buque de pesca de la Unión Soviética que, según fuentes oficiales, se encontraba "sospechosamente en el lugar" desde la semana pasada.

El senador demócrata por Ohio, John Glenn, quien fuera el primer astronauta de los Estados Unidos en dar varias vueltas alrededor de la tierra dijo que el Columbia puede tener gran importancia también en el área militar, por lo que consideró que cada centavo invertido en el proyecto está perfectamente justificado.

Los astronautas desayunaron y almorzaron comida deshidratada, a bordo de la nave, luego de agregar agua a los pomos que contienen el alimento (para evitar su libre flotación, debido a la falta de gravedad) y calentarlo en un horno de micro-ondas.

El menú del desayuno fue huevos y panceta, duraznos en almíbar y copos de avena y el del almuerzo, salchichas de viena enlatadas, sándwiches de pavo, pan, bananas en polvo, jugo de manzanas y torta de almendras deshidratada.

Más de un millón de personas presenció el lanzamiento, en los alrededores del Centro Espacial, y un centenar de millones lo vieron por televisión en tood el país, entre ellos el presidente, Ronald Reagan, reintegrado anteayer a la Casa Blanca.

Los técnicos señalaron que la nave posee unos 30.000 paneles protectores contra la alta temperatura, para su reingreso en la atmósfera y solamente se desprendieron "varios" de ellos.

El incidente fue perfectamente visible por televisión, poco después que el aparato ascendiera en medio de una estela de llamas amarillas y denso humo, hacia el cielo.

Los técnicos de la NASA informaron después que el avión perdió cuatro paneles del motor principal, tres del lado izquierdo y uno del derecho, pero no podían ver la parte inferior del transbordador.

El despegue se produjo a casi cuatro segundos

(Continúa en la página siguiente)

Diario LA VOZ
Registro Nacional de la Propiedad Intelectual: 62743
Adherido al Servicio de la Agencia TELAM
Dirección y Redacción:
SARMIENTO 357 - TELEFONO 21001
DIA 103 Semana 16 año 1981
CUARTO CRECIENTE
S. HERMENEGILDO

Distribuidora ATLANTICA
HELADOS QUESOS
DULCES LACTEOS
FIAMBRES
Un servicio integral, todo el año para:
BARES - RESTAURANTES - FIAMBRERIAS
BELGRANO 636 TELEFONO 21266 MAIPU

VETERINARIA
Dr. Manuel Enrique Comesaña
SUEROS - VACUNAS - ANTISARNICOS
ANTIPARASITARIOS
ASESORAMIENTO PROFESIONAL
Diagnósticos - Tratamientos - Intervenciones
REPRESENTANTE DE:
"Fuerte Sancti Spíritu"
Líneas Completas de Laboratorios Responsables
ALSINA 243 TELEFONO 21264 MAIPU

SERVICIO DE BAR
"TIP—TOP"
ABIERTO LAS 24 HORAS
- CAFE CREMA
- SANDWICHES CALIENTES
- GOLOSINAS
- GASEOSAS

ESTACION DE SERVICIO AUTORIZADA
"LA CURVA"
de LORENZO - CONSOLI
RUTA 2 KILOMETRO 273½
TELEFONO 21448
MAIPU (Bs. As.)

Profesionales

Dr. LUIS CARLOS GIORGI
Doctor en Medicina
Rivadavia 349 Tel. 21057 Maipú

Dr. MARIO A. SALOMON
Médico
Atiende de 16 a 20
R. Mejía 561 Tel. 21033 Maipú

Consultorio Dental
Dr. MIGUEL A. ZANADA
Odontólogo
Dr. ALBERTO DZIWAK
Especialista en Ortodoncia
Atiende Martes 26 de Mayo
Atiende Mutuales
J. Lynch 627 Tel. 21681 Maipú

LUDOVICO H. FILLEAUDEAU
Especialista en Niños
Ex Médico del Hospital de Niños de La Plata
Mitre 774 Tel. 0267-5542
Gral. Madariaga

Roberto Jorge Depaoli
Arquitecto
Lavalle 989 Tel. 21377 - Maipú
Córdoba 2661 Tel. 37252 - MdP

Laboratorio MAIPU
Análisis Clínicos - Atención de las Mutuales
Dr. PEDRO MARTIN
Bioquímico
Lavalle y Laprida Tel. 21040
Maipú

Dra. MABEL PEDRETTI de SEGRETIN
Doctora
Análisis Clínicos y Bacteriológico
Atención en domicilio
Mutuales
J. Lynch y Pellegrini
Teléfono 21712 Maipú

Estudio Jurídico "Guma"
OSCAR L. GUMA
JULIO A. GUMA
Abogados
Alsina 249 Tel. 21248 - 21031

ARNOLDO DOMINGO GLARIA
Abogado
V. López 452 Tel. 21556 - 21071

MARTIN A. RAPPALLINI
NELIDA E. ALZA
Escribanos Públicos Nacionales
Madero 473 Tel. 21019 Maipu

Dr. Daniel Faimbrum
MEDICO
Obesidad, Tratamiento sin régimen de comidas, Reumatismo, Várices, Alergia, Piel, Problemas
Atenderá:
Pedir turno:
LAVALLE 607, 1er. piso. MAIPU

Farmacia "Del Pueblo"
de LUIS M. CAMINO
Farmacéutico
Gral. Paz 300 - Tel. 336
Coronel Vidal

ROSA MARIA PERUCHENA
Abogada
Belgrano 906 Tel. 21136 Maipú
Av. Belgrano 1123, 3er. piso 14
Tel. 372-498 Buenos Aires

ADALBERTO PAJON
Escribano Público
Registro de Contrato Nº 4
Atiende diariamente de 9 a 12 y de 16 a 19
Madero 216 Tel. 21151 Maipú

HUGO RODOLFO CIAFARDO
Procurador Nacional
Jubilaciones - Pensiones
Atiende de 16 a 20
Madero 741 Maipú

EDUARDO ALBERTO POZZO
Contador Público Nacional
Lavalle 919 Tel. 21639 Maipú

MAXIMO A. TOGNI
Escribano Público Nacional
Madero 353 Tel. 21070 Maipú

Estudio Jurídico "FAHEY"
HORACIO G. FAHEY CARLOS H. FAHEY
Abogados
Alsina 551 Teléfonos 21175 - 21268

MUSEO MUNICIPAL "KAKEL HUINCUL" Maipu Bs As

Se Trata de la Primera Nave Espacial Recuperable

(Viene de la página anterior)

de la hora fijada para el lanzamiento, pero luego funcionó todo correctamente, incluyendo la compleja y vital operación automática de apertura de las puertas del compartimiento de carga, para un enfriamiento de la nave.

El transbordador puede llevar cargas importantes y aún pasajeros que no sean astronautas —personal no entrenado— a la órbita terrestre.

En el único país sudamericano donde podrá verse el "Columbia" es en Chile, donde la estación de la NASA de Peldehue, a unos 20 kilómetros al sur de Santiago, rastrea al aparato, desde las 19 hora local (20 hora argentina).

El vuelo del Columbia es el primero tripulado en seis años de los Estados Unidos y la nave, de color azul y blanca, efectuará aún dos o tres viajes más, luego de su aterrizaje en California, mañana martes, aproximadamente a las 10.15 (15.15 hora argentina).

El vehículo pesaba unas dos mil toneladas al momento del despegue, para realizar 36 órbitas a la tierra en 54 horas y media. Luego de perder los tanques laterales y el combustible líquido, el Columbia solamente pesa unas 70 toneladas y puede llevar unas 30 toneladas de carga útil.

RECUPERACION TOTAL

De los 9.600 millones de dólares que se invirtieron en el Programa Columbia, sólo 11 millones no se podrán recuperar los que corresponden al combustible empleado en el lanzamiento.

El trasbordador presenta la característica de ser el primer vehículo espacial totalmente recuperable e inclusive los dos cohetes complementarios que al agotarse cayeron al Océano Atlántico dos minutos después del despegue, ya fueron recuperados por dos barcos que navegaban en esa área con ese fin y podrán ser utilizados en las futuras misiones del Columbia.

LA FRIALDAD DE YOUNG

El comandante del trasbordador espacial, el experimentado John Young, es ampliamente conocido por su mutismo y frialdad.

Young se limitó a responder con un sí o un no cualquier pregunta que se le hace desde la tierra y toda su conversación se limita a lo estrictamente indispensable, como notoriamente con la mayoría de los astronautas de los vuelos "Apolo", quienes solían mantener largas conversaciones y bromas con la base terrestre.

Remarcando su frialdad, en el momento crucial del lanzamiento, Young daba cuenta de su tranquilidad al concretársele un pulso de entre 85 y 90 latidos por minuto contra los 135 que registraba Crippen, en su primer vuelo espacial.

El comandante Young, de 50 años, realizó su primer viaje al cosmos en 1965, en la nave "Geminis" que dio tres vueltas a la órbita terrestre. También comandó la misión "Géminis 10" que en 1966 se encontró en el espacio con el vehículo "Agena".

Posteriormente Young dirigió la misión espacial "Apolo 10" y finalmente en 1972 fue comandante del "Apolo XPI", que trajo a la tierra componentes de la superficie lunar".

LA CLINICA DEL CITROEN
de LUIS V. ORTEGA
RUTA 2 y MORENO
TELEFONO 21106 MAIPU

DESPENSA
Y
FIAMBRERIA
LA-QUE-LU
De Raúl A. Etchelet
Belgrano 570 - Tel. 21138 - Maipú

MERCADO MAIPU
de JOSE A. BARREDO
CARNICERIA FIAMBRERIA
VERDULERIA ALMACEN
MORENO Y NECOCHEA MAIPU

DESPENSA
"Los Gordos"
Calidad y bajos precios
LAVALLE Y ALEM MAIPU

BREACK T. S.
0 Km. 1981, color azul cosmo,
con aire acondicionado
Jorge A. Manzo
AUTOMOTORES
RUTA 2 Km. 275 MAIPU
DEPARTAMENTO USADOS

R-12 TL	77-79-80
R-12 TS	77-78
Breack R-12	73-77
Ford Taunus	75
Fiat 1600	70
Fiat 128 Europa	80
Fiat 600	74
Chevy	1971
Peugeot 504	1972
Citroen 3CV	1977
Citroen 2CV	1962-1968
Ford Falcon	1964
Peugeot 404 GP, muy bueno	1974

Y muchos más. Consúltenos.

ARRENDAMOS
1.000 a 1.500 HECTAREAS,
BUEN CAMPO DE CRIA
Tratar:
Sr. Martín Llorente
TEL. 33-9766/9770 BS. AIRES

INTEGRAL MAIPU
Materiales de Construcción
Artículos de Electricidad
Caños Plásticos
PINTURAS "ALCANTARA"
Pellegrini 261 - Tel. 21708 - Maipú

POSTES - VARILLAS - TORNIQUETAS - CORRALES - MANGAS
Y TODA LA LINEA DE ARTICULOS RURALES
NO DEJE DE CONSULTARNOS, HALLARA LOS MEJORES PRECIOS
ASERRADERO EL INDEPENDIENTE
de Heriberto Fernández Diorio y Cía.
Casa Central: Calle 1, Nº 566 Balcarce
Sucursal: Julián Lynch 1596 Teléfono 21488 Maipú

Juan Pablo II Ofició la Solemne Misa del Domingo de Ramos y Exhortó a la Paz

ROMA (Télam). — Con la solemne celebración del domingo de Ramos, en la plaza de San Pedro, el Papa Juan Pablo II dio comienzo ayer a las ceremonias más importantes de la cristiandad, en las que los católicos recuerdan la pasión y muerte de Jesús.

Antes de comenzar la misa, el Sumo Pontífice bendijo los ramos que evocan aquellos que el pueblo judío cortaba de los árboles y plantas y los arrojaba a los pies del Mesías, diciendo: "Hosanna al Hijo de David", para rendirle su devoto homenaje.

Bajo un cielo despejado, Su Santidad ingresó lentamente a la plaza de San Pedro, precedido del Sacro Colegio Cardenalicio y mientras el coro de la Capilla Sixtina cantaba Pueri Hebreorum miles de manos alzadas, portando sus ramos de olivos, saludaban la entrada, de el Vicario de Cristo en la Tierra.

Durante el sermón, Juan Pablo II, recordó que la pasión de Cristo fue necesaria, porque a travéz de ella el hombre se reencontró con su Creador .

Con la muerte de Cristo en la Cruz, la humanidad recuperó su dignidad y su capacidad para redimirse agregó el Santo Padre ante una multitud de 50.000 personas que colmaban la plaza de San Pedro.

"Cristo permitió que el Reino de Dios esperado por los corazones humanos, se mostrase a los ojos del pueblo, en vísperas de su pasión, cruxificación y muerte", enfatizó el Sumo Pontífice.

Luego de oficiar la Santa Misa, el Papa se dirigió a sus habitaciones, para luego salir al balcón, como es tradicional los domingos a rezar el Angelus.

Dirigiéndose a la multitud allí congregada Juan Pablo II exhortó a los católicos a rezar por el Líbano "para que se consolide y perdure" la tregua establecida desde hace dos días.

Invitó asimismo a la comunidad internacional para que concurra en auxilio de "nuestros hermanos libaneses", atormentados por una guerra cruenta que ha costado muchas vidas y dolor.

El Pontífice expresó su preocupación porque "durante la semana pasada se produjeron nuevos enfrentamientos y bombardeos sobre los centros urbanos de Beirut y Zahle, con nuevos muertos y heridos e importantes destrucciones".

"Además añadió el Papa— también las regiones del sur del país han sido objeto de violentos ataques y actos de guerra de los que han sido víctimas las poblaciones civiles"

Ferias Bozzano Macchi s.a.

Comisiones — Consignaciones

MARTES 28 DE ABRIL

GORDO, CONSERVA, INVERNADA Y CRIA

Casa Central:

MADERO y RIVADAVIA T. E. 21128-21258-21516 MAIPU

DELFOR ARTIÑANO

Martillero Público - Folio 394 - Tomo 1 - Dolores

Administraciones - Remates - Comisiones - Seguros - Representaciones

MAIPU: Belgrano 297. Tel. 21-798 — LAS ARMAS: Tel. 19 y 26

— Pala Hidráulica, de 3 m. montada sobre neumáticos
— Arado 4 rejas 14" MIGRA c/cajón de sembrar maíz de 2 surcos.
— Un juego cajones para aplicar a rastra de discos.
— Hileradora Ardanaz: 16" de corte
— Casilla rodante (nueva)
— Alquilo local, 8x8, con teléf. para depósito, sobre Ruta 2.
— Vendo terreno en esquina, sobre asfalto, con edificación, ubicado en calle Necochea y Alem (Maipú).
— Jeep IKA, modelo 67

CONSULTAR PRECIOS Y CONDICIONES

Y Ud. Todavía no es Socio?

SM STAFF MEDICO S. A.

le da sin cargo:

- Especialidades
- Chequeos totales
- Análisis - Radiografías
- Internaciones - Maternidad
- Terapia intensiva y unidad coronaria
- Visitas sín límites

Por una cuota mensual **50 o/o** de descuentos en medicamentos

Libre elección de Médico y Sanatorio en todo el país y exterior

PLAN ESPECIAL PARA COMERCIANTES, CHACAREROS Y GANADEROS, DEL 20 DE ENERO AL 5 DE FEBRERO

SIN CUOTA DE INGRESO

Asóciese Ya!!!

PIDA PROMOTOR A:

Márquez 104 - Tel. 6317 DOLORES — Belgrano 46 - Tel. 23442 CHASCOMUS

Arenales 1686 (1061). Tel. 44-9477/0975/42-3834. BS. AS.

EN MAIPU: ALSINA 291

SAN CAYETANO AUTOMOTORES

ALSINA y RAMOS MEJIA — MAIPU (Bs. As.)

OFRECE AUTOMOTORES NUEVOS Y USADOS

Torino coupé	1969	Citroen	1969	Baqueano 500 - IKA	1961
Dodge 1500	1974	Falcon	1965	Estanciera - IKA	61-64
Pick-up Ford F100, V8	1967	Falcon con motor diesel	1972	Fiat 128	1972
Falcon	1968	Rastrojero Diesel	1955	Torino 4 puertas	1969
Pick-up Fiat 1600	1972	Ford F-350 - Diesel	1974	Fiat 1600	1970
Fiat 600	1966	Acoplado Aiello para 8 ton.	1977	Pick-up Dodge Diesel	1977
Falcon	1977	Fiat 128	1973	Ford Fairlane 500	1971
Acoplado "Ardanás" p/2 Ton.		Casilla Rodante, 4 ruedas		Tractor Deutz D. 30 Tractor Someca 45	

MUSEO MUNICIPAL "KAKEL HUINCUL" Maipu Bs. As.

Hace 25 Años

Maipú, 13 de abril de 1956

DEBERAN PRESENTARSE DENTRO DE LOS 5 DIAS

La intervención Federal en la provincia dio normas para aplicar, en el orden provincial, el decreto ley nacional 4258, que inhabilitó para el ejercicio de la función pública a quienes ocuparon cargos electivos en el orden nacional, provincial o municipal durante el régimen depuesto y a quienes en el mismo lapso desempeñaron funciones de ministros, subsecretarios, intendentes y comisionados municipales o tareas directivas en el disuelto partido oficialista.

Dentro de los cinco días todos los funcionaris y empleados provinciales y municipales que se encuentren inhabilitados para su función, deberán denunciarlo a su superior jerárquico, bajo pena de exoneración. Estas declaraciones se comunicarán al ministro, Suprema Corte o autoridad superior que corresponda, las que dentro de los 20 días propondrán a la intervención federal las correspondientes cesantías.

HIPICAS

El domingo próximo se correrá en la pista hípica local una gran carrera mano a mano, que ha despertado gran interés en ésta y la zona, ya que se enfrentarán dos renombrados parejeros de la zona.

Sobre la distancia de 600 metros y por un premio de $ 30.000, se enfrentarán "Mala Contra", de Roulin de Labarden y "Carolito" de Pierguidi, local.

DEPORTES

Equipos de Newbery juegan en Pirán: El domingo juegan en General Pirán enfrentando al Club América, de esa, equipos del Club Jorge Newbery, local, en matchs con fines de entrenamiento. La delegación local saldrá a las 13 horas del Club Jorge Newbery, y se cita a los siguientes jugadores:

Ch. Quiroga, N. Vidal, H. Garcilazo, C. Festolazzi, R. Di Paolo, L. Smaniotto, R. Carriaga, A. Giorgis, G. Delorte, F. Ojeda, R. Muliero, A. Campana, N. Ramos, H. Jauregui, A. Prudente, S. González, L. Calabrese, J. Vidal, B. Herrera, R. Etchelet, N. Oxarango, J. Buchicardi, R. Gallo, R. Alduncin y Llona.

PUNADO DE NOTICIAS

DOLORES: La Liga Comercial local estableció a partir del 16 el siguiente horario comercial: tiendas, librerías, etc. de 8.30 a 12 y de 14 a 19, ferreterías, bazares, etc. de 8 a 12 y de 14 a 19 hs.

GRAL. LAVALLE: Un ómnibus de la empresa "La Central" conducido por Pedro Dávila, volcó a unos 12 kilómetros de ésta, resultando lesionados los pasajeros María Luisa Mourtoluor, Arturo E. Claverie, Remigio Moyano, Manuel Aníbal de la Canal, Norberto A. Constantino, Emilio Vega, Juan Alonso, María Palacios y Héctor Luján Quiroga.

MAR DEL PLATA: En una quinta del señor Enrique Brown, se cosecharon zapallos gigantescos. Uno pesó 81 kilos, otro 54 y un tercero de 34 kilos.

TELEFONOS DE URGENCIA

POLICIA (Comisaría)	21013
HOSPITAL MAIPU	21656
BOMBEROS VOLUNTARIOS	21400
MUNICIPALIDAD DE MAIPU	21047
CLINICA QUIRURGICA	21140
INTA	21161

Iniciaron los Cultos de Semana Santa

BUENOS AIRES, (Télam). — El arzobispo de Bs. Aires, cardenal Juan Carlos Aramburu, pidió ayer "que esta Semana Santa nos ayude a conocernos más, en el acercamiento, y en las relaciones con Dios Nuestro Señor seamos elementos dignos de la Iglesia".

"No tengamos la menor duda, dijo ayer al presidir en la Catedral metropolitana la iniciación de los cultos de Semana Santa, de que cada uno de nosotros está considerado de una manera concreta, precisa, personal, privada, como instrumento de Dios para el bien". El cardenal primado de la Argentina recordó así junto a la feligresía católica la entrada de Cristo a Jerusalén, ciudad donde realizó su misterio pascual. Agregó luego: "Que no quepa la menor duda de que, en menor o mayor grado, según sea menor o mayor nuestro acercamiento y nuestra apetencia de lo divino para que el misterio de Cristo penetre profundamente en nosotros, seremos instrumentos aptos de la evangelización".

Previamente y dando inicio a los solemnes cultos del Tiempo Litúrgico durante el cual se rememoran los misterios de la pasión y muerte de Jesucristo, se realizó la ceremonia de bendición de los ramos en la Plaza de Mayo, seguida de una procesión en honor de Cristo, presidida también por el cardenal Aramburu.

Al término de la misma, y ante la presencia de numerosos fieles en el recinto de la Catedral metropolitana, se ofició, poco antes de medio día, la Misa de la Pasión.

OPERATIVO POLICIAL

LA PLATA, (Télam). — La policía bonaerense, a través del Cuerpo de Camineros, iniciará el miércoles próximo un vasto operativo de seguridad y control de tránsito en las rutas de la provincia, con motivo del movimiento turístico de Semana Santa.

El operativo se pondrá en marcha el miércoles, a primera hora de la mañana, con permanentes patrullajes en las principales rutas bonaerenses e instalación de puestos camineros móviles, contándose con una importante dotación de hombres y medios que ha dispuesto la jefatura policial.

Además del control de las normas de tránsito y de las condiciones de los vehículos que ingresarán a esos caminos, la policía suministrará información permanente respecto de las rutas de alternativa ante posibles congestiones del tránsito.

Por otra parte se formularán recomendaciones a los automovilistas y conductores de transportes públicos para el respeto de las normas de transitabilidad, al tiempo que se pedirá el máximo de precaución en la circulación y la atención a las indicaciones del personal de seguridad, con el propósito de evitar accidentes.

Los servicios policiales camineros se distribuirán en todos los caminos importantes de la provincia pero se incrementarán en los accesos a las zonas de gran afluencia turística y a las de miniturismo, como también en aquellos lugares a los que se dirigirá la grey católica para rendir su homenaje de Semana Santa, en los santuarios religiosos.

DESPENSA y FIAMBRERIA
"La Estrella"
de RAUL C. MORCELLA
PELLEGRINI y JULIAN LYNCH
TELEFONO 21345
MAIPU (Bs. As.)

Florería ANALID

RECIEN RECIBIDOS BULBOS DE ANEMONAS, MARIMONIAS Y FRESIAS
GRAN VARIDAD DE PLANTAS DE INTERIOR
MADERO 300 TELEFONO 21334 MAIPU

LA VOZ

DIARIO DE LA MAÑANA

Fundado el 3 de Setiembre de 1902

LUIS J. FILLEAUDEAU (1915-1937)
LUDOVICO FILLEAUDEAU (1937-1980)
LUIS OSCAR FILLEAUDEAU (Director)

Maipú, lunes 13 de abril de 1981

El Don de la Gratitud

La vida comunitaria es, debe ser, un constante ejercicio de la solidaridad. Sentirse consustanciado con el dolor ajeno y compartir jubilosamente el triunfo del prójimo, es dar testimonio de altitud espiritual.

Solo niegan el estímulo y se muestran indiferentes frente a la aventura del semejante, los que tienen exhaustas las reservas del altruismo y viven desprovistos de generosidad.

Pero el bien que se prodiga no ha de buscar redituables compensaciones ni retribuciones especulativas. Hacer el bien por la íntima satisfacción de saberse pródigo y por la gloria de paladear el goce de sentirse liberado de toda mesquindad. La actitud generosa no busca recompensas, más advirtamos que agradecer un favor recibido es condición de ser sensible y superado que sabe aquilatar el bien recibido.

Con su proverbial sabiduría dijo Séneca: "Ingrato el que niega haber recibido algún beneficio que recibió; más ingrato el que no lo paga, e ingratísimo el que lo olvida". Y Cervantes en su obra cumbre, asienta esta sesuda reflexión: Entre los pecados mayores que los hombrs cometen, aunque algunos dicen que es soberbia, yo digo que es el desagradecimiento".

Y cuando no se valore el bien que brindamos, sintamos, simplemente, la pena de ver la pobreza espiritual del favorecido. Que esa decepción no aminore el firme propósito de seguir ofrendando el oro puro de la bondad.

La virtud de ser pródigos es blasón de nobleza que jerarquiza la calidad humana. Pero no es menos valedera la ventura de poseer el don de la gratitud. En estas comunidades pequeñas, donde el calor humano y la sensibilidad hacia el dolor del prójimo es tan grande, no podemos evitar en convertirnos en jueces inflexibles de aquellos faltos de espíritu y fríos de corazón.

MUSEO MUNICIPAL "KAKEL HUINCUL" Maipu Bs. As.

Festival Motonáutico en Kakel-Huincul

Organizado por el Automóvil Club Argentino y fiscalizado por el Club de Pesca y Náutica de Maipú, se llevará a cabo el próximo domingo, a partir de las 14 horas en el complejo "Kakel-Huincul" un gran Festival Motonáutico.

En el transcurso del mismo se realizarán competencias para la final del Compeonato Zonal del Sudeste con la participación de todas las categorías: 35 HP, 60 HP, 90 HP y Fuerza Libre. A partir de las 9 horas saldrán ómnibus gratis desde la Municipalidad, habiéndose fijado el regreso a las 18 horas. Habrá servicio de cantina durante todo el día, y el valor de la entrada ha sido fijado en $ 15.000 para los no socios; $ 10.000 para los socios y menores de hasta 12 años gratis.

El Servicio Telefónico en Maipú

Según informaciones llegadas a nuestra redacción, estaría a punto de concretarse la extensión de las líneas del servicio telefónico de Maipú.

De lograrse esta posibilidad, se contaría con 2.000 líneas (en estos momentos no llegamos a 1.000) lo cual haría que todos aquellos usuarios que tuvieran solicitado el servicio pudieran contar con él. de esta manera también la oficina local podría recuperar la tercera categoría en cuanto a su importancia, que perdiera al lograrse la automatización del servicio.

De concretarse esta medida, por la cual bregara LA VOZ y que reflejáramos en un comentario hace unos meses, se habrá dado un paso importante, en lo que ha comunicaciones se refiere y un aliciente en la lucha que todos estamos empeñados en lograr que Maipú avance, poco a poco, pero sin pausa.

América: El Continente Escondido

El continente estaba escondido. Hasta entonces, nadie supo que existía. Y el continente estaba habitado. Era como un mundo rutilante separado del resto de la Creación. Allí vivían hombres que habían creado un imperio arrogante y heredero del sol. Pero el resto del mundo ignoraba aquel tesoro.

Las tribus tenían castillos y avenidas, templos y puentes, fiestas y música, cosechas, arte y calendario. Todo estaba escondido. Herméticamente cerrado a los de afuera. Como un castillo encantado. Como un planeta lejano. Como un libro cerrado. Como la habitación secreta de la casa misteriosa, ésa a la que se entra por casualidad, apretando sin saber un resorte escondido.

Y el continente no tenía nombre; no tenía puertos ni banderas, no sabía la palabra ultramar, no tenía mapas, no tenía archivos, no tenía parte en la humanidad.

Estaba oculto en las brumas oceánicas.

Era un secreto cofre de riquezas sin estrenar. Un secreto con vida propia. Libre.

Jardín de Infantes y Colegio Pbro. Mouro Golé

Comunicado de la D. G. I.

El Distrito General Madariaga de la Dirección General Impositiva ha habilitado un horario especial con motivo del vencimiento de los impuestos a las ganancias y sobre los beneficios eventuales, año 1980, que se producirá el próximo 20 de abril corriente.

Por ello, atenderá al público de la siguiente manera:

Días 13, 14 y 15 de abril: de 8 a 20 horas.

Día 20 de abril: de 8 a 22 horas.

Club Jorge Newbery

Las autoridades del Club Jorge Newbery comunican que en la rifa organizada por esta institución y que se sorteará en la última jugada de la Lotería Nacional del mes de noviembre, y autorizada por decreto 119 de la Municipalidad de Maipú, los números favorecidos y sus adquirentes fueron los siguientes:

1er. Premio: N: 837 (1 televisor color Philips), Leonor Otermin.

2do. Premio: 607 (1 televisor blanco y negro Telefunken, Lidia P. de Segretin.

3er. Premio: 751 (1 grabador pasa-casette Mundial, Ana M. Etchecopar.

Calidad incomparable en juegos de living y modulares

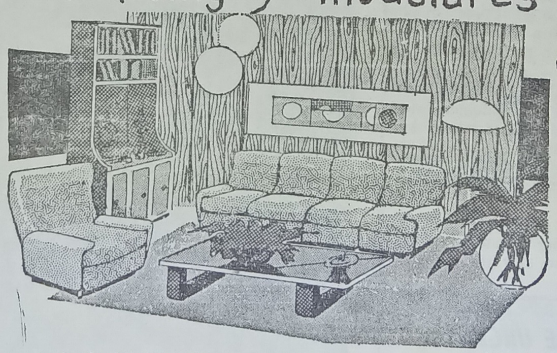

créditos hasta 36 meses

MUEBLERIA RAMOS

RAMOS MEXIA Y RIVADAVIA MAIPÚ. F.C.G.R

SOCIALES

Cumpleaños

Hoy celebra un nuevo aniversario de su natalicio la señora María Clara Etchegoyen de Martín, por lo que ha de ser muy cumplimentada por familiares y amistades.

—Mañana festejará su cumpleaños el Sr. Carlos Tiberio, motivo por el cual ha de ser muy agasajado.

Viajeros

Partieron hacia Europa en viaje de turismo nuestros convecinos señores Carlos Cravero (h.) y Norberto Alvarez, los que visitarán entre otros países España, Francia, Italia, etc. Les deseamos un buen viaje.

Baile Aniversario

El Club Ferroviario realizará el sábado 18 de abril un gran baile aniversario, el que será amenizado por el conjunto "Los Príncipes". Durante su transcurso será elegida "Miss Aniversario".

Almuerzo y Baile

El Club Ferroviario con motivo de haber celebrado sus 62 años de vida, ha dispuesto realizar el domingo 26 del corriente, un gran almuerzo y a continuación un baile, el que será amenizado por el conjunto "Los Príncipes". Se reservarán tarjetas hasta el jueves 23, a las 22 horas, y se pueden solicitar las mismas a los señores Ramón Bugallo, Emilio Martignoni y Oscar Franchini.

† María Estela S. E. de Marino

El sábado ppdo. falleció en la ciudad de Mar del Plata, adonde había sido trasladada para aliviar su mal, nuestra apreciada convecina Sra. María Estela Sempe Echart de Marino. Tronco de una querida familia de nuestro medio, supo ganarse el respeto y el cariño de todos por sus bellas prendas morales, por lo que su desaparición ha repercutido penosamente en el extenso círculo de sus relaciones.

La inhumación de sus restos efectuada ayer en la necrópolis local exteriorizó el pesar causado por su fallecimiento.

Resultado de una Rifa

El Ateneo de Maipú, al agradecer a todos los que contribuyeron a la realización, venta y adquisición de la rifa que organizaran, autorizada por la Municipalidad de Maipú, comunica que resultó favorecido el Nº 066, adquirido por la Sra. Gabriela B. de Helú.

INFORMACION PARROQUIAL

Fue elegida la nueva comisión directiva de la Congregación Mariana de Nuestra Señora del Rosario y de la Virgen de Luján, la que quedó así integrada:

Presidenta: Leticia P. de Chiaramondia; vice-id.: Fanny R. de Bertarelli; secretaria: Beatriz T. de Bordalecu; pro-id.: Orfilia M. de Ferrante; tesorera: Esther A. de Filleaudeau; pro-id: Carmen C. de Pedretti; vocales: Dolores A. de Manzo, Angela R. P. de Perpignan, Carmen E. de Berardoni, Isabel S. de Arana, Elda V. de Galletti.

HORARIOS PARA SEMANA SANTA

● El lunes 13. martes 14, miércoles 15 y juves 16, se tendrá el Vía Crucis a las 18 horas, y a continuación la misa a las 18.30 horas. El jueves 16, se tendrá el lavatorio de los pies, la entrega de ropa usada para los pobres (ofertorio), y la procesión al altar en donde se reservará el Santísimo hasta el Viernes Santo. La Iglesia estará abierta hasta las 22.30 horas para la visita al Monumento. En todos los días se oirán confesiones de mañana y tarde.

● El Viernes Santo, 17 de abril, se tendrá Sermón de siete palabras a las 15 horas. A continuación unción a los que tienen más de setenta años. Unción en el asilo de ancianos a las 17 horas. 18.30, Misa y comunión en la Parroquia, 20 horas solemne procesión de antorchas (hay que traerlas) y Vía Crucis por la plaza.

● El Sábado Santo (18 de abril): Misa de resurrección a las 21 horas: a las 16 horas en el Asilo de Ancianos; a las 17 horas en Las Armas.

● Domingo de Resurrección: Misas a las 8 y 10 en la Parroquia. A las 17 horas en Santo Domingo.

LA CUOTA DE HUMOR

Un hombre advirtió en el hipódromo que el caballo que acababa de bendecir un sacerdote ganaba la primera carrera. Así que cada vez que el cura hacía el signo de la cruz sobre algún caballo, le apostaba e indefectiblemente ganaba.

En la última carrera aventuró, íntegros, los 80 millones que hasta ese momento había cosechado; pero el animal al que el clérigo se había acercado cayó muerto a poco de largar.

El desafortunado jugador preguntó al sacerdote qué había fallado:

Ustedes los protestantes —contestó éste—, no distinguen la bendición de la extremaución.

Alejandro Magno, César y Napoleón presenciaban un desfile militar en Moscú.

El macedonio, incapaz de apartar los ojos de los tanques de guerra, observó:

—Si hubiera tenido cuadrigas como estas, podría haber conquistado toda Asia.

César, absorto a la vista de semejantes proyectiles balísticos, comentó:

—Con estas flechas hubiera dominado el mundo. Napoleón levantó la vista del ejemplar del "Pravda" que estaba leyendo y dijo:

—Con un diario como éste nadie se hubiera enterado de la batalla de Waterloo.

Para Tener en Cuenta

Abundan más los que llegan a la virtud a fuerza de lisonjas, que los que salen del vicio a fuerza de amenazas.

Muchos se ganan la reputación de enérgicos cuando en realidad sólo son nerviosos.

Ni todo lo que brilla es oro, ni todos los que vagan están perdidos.

Ante cualquier contienda entre el poder y la paciencia, apuesta por la paciencia.

PANADERIA Y DESPENSA
"LA CUEVA"
de Augusto D. Russo
●
Anexo Fiambrería y Verdulería
● Calidad y bajos precios
●
LAS ARMAS

"La Previsión"
COOPERATIVA
DE SEGURO
LIMITADA
SU SEGURO
MAS SEGURO
Agente de Zona:
— JOSE M. CARRICA —
Alsina 291 Maipú

Reparación de Velocímetros y
Cuenta Vueltas en
TALLER DE ELECTRICIDAD
DEL AUTOMOTOR
"HOOPMANN"
Los más modernos bancos electrónicos
MADERO Y RUTA NACIONAL 2
T. E. 21701 MAIPU

PETTINARI AUTOMOTORES s.c.c.
Su Concesionario
CRHYSLER
Tiene una sorpresa para usted
¿La conoce?
Teléfono 21020
Belgrano 661

ATELIER
OMAR
PEINADOS - ALISADOS
● CORTES MODERNOS
Día viernes: servicio de manicura
Música funcional
Rivadavia 327 Maipú

Omar Muliero

UNA MANERA EXCLUSIVA DE VESTIR

—

A MODA AL INSTANTE

BELGRANO 430 MAIPU

Montgomery Clift, una Vida Ato

Rompió el clishé convencional del héroe romántico de Hollywood. Fue una de las grandes estrellas de los años cincuenta. Mantuvo una gran amistad con Liz Taylor, que le llamaba "Mi hermano, mi amigo". Un accidente de coche en 1956 acabó con su fortaleza física e inició su declive.

Por un lado están las Memorias de los famosos del cine: Lauren Bacall, Gloria Swanson, por otro las biografías y reportajes novelados sobre los mitos desaparecidos como James Dean, Marilyn Monroe, etc. Ahora es Montgomery Clift, más conocido por Monty Clift, el retratado a través de un amplio y riguroso reportaje de Patricia Bosworth, biografía definitiva. La vida de uno de los actores más cotizados de Hollywood, con una brillante carrera en Broadway, aparece en una mezcla certera de éxito y derrumbe, de pasión y de muerte.

"En 1973, cuando comencé a reunir datos para esta biografía —dice— la periodista— comprendí que iba a tener un doble objetivo, deseaba demostrar cómo había evolucionado Montgomery Clift hasta convertirse en uno de los actores definitivos de los años cincuenta, pero también quería explorar la vida íntima y los trágicos esfuerzos de un hombre, que seguía siendo una figura enigmática hasta para sus más entrañables amigos".

"Conocí a Montgomery Clift siendo una muchacha. Mi padre, el abogado Bartley Grum, contribuyó a organizar su viaje a Israel, y también colaboró para que Monty pasara varios días en la cámara de condenados a muerte en San Quintín, como parte de su preparación para el papel de asesino que debía representar en el film "Un lugar en el sol". Nunca olvidaré a Monty paseando de un lado a otro de nuestro salón describiendo con fidelidad y extraordinaria emoción a los convictos que había conocido en presidio".

Monty personanificaba en sus filmes a los inconformistas y solitarios que, entre violentas crisis, parecen avanzar a tientas hacia la comprensión de si mismos y del mundo, obrando de tal modo. Monty siempre revelaba alguna básica verdad humana. Fue famoso por sus ataques de ira, por sus extravagancias. Su ambiguedad sexual le torturó siempre, al igual que su inexplicable angustia y un afán autodestructivo, que le impulsaba a consumir grandes cantidades de píldoras, drogas y alcohol, que dieron de él una imagen atormentada y difícil.

La autora sigue paso a paso, con fidelidad, la trayectoria de Monty, los devaneos nocturnos que le iban llevando cuesta abajo hasta su destrucción final. Es un esudio psicológico de uno de los grandes mitos de Hollywood, donde parece cebarse la tragedia, como si el éxito y la destrucción corrieran parejos.

Las mujeres, primero

Monty Clift nació el 17 de octubre de 1920 en Omaha (Nebraska) unas horas después de Roberta, su hermana gemela.

—Siempre he sido un caballero —bromearía Monty años después—: Dejé que mi hermana viese

la luz

La
en ca
nas de
Montg
zabeth
cinema
mo hé
tar pe
culas t
"De ag
"Ur
Taylor
árbol d
la Met
puesto
Clif
A las o
ofrecid
porque
vin Mo
para gu
—K
ña o m
—fuero
se del
Luc
der por
pos de
regresó
histéric
—M
haya m
Cua
su coch
se hab
Había
de seda
por el
la cabe
Liz
ble pub
y gimi
mandib
ridas y
vivió a
auténtic
desangr
Taylor.

HOROSCOPO

ARIES (Del 21-3 al 20-4)

Suerte numérica: 51-19-08. No desespere ante cambios en asunto de dinero, nada malo pasará. El amor se hace esperar, sea paciente, disfrutará de felicidad. Imposiciones. Terquedad.

TAURO (Del 21-4 al 20-5)

Suerte numérica: 48-11-08. No faltan estímulos para el trabajo, tiene suerte y amparo. Que sus represiones no recaigan en lo sentimental. Alerta. Merecimientos. Falta entrenamiento.

GEMINIS (Del 21- al 21-6)

Suerte numérica: 90-21-01. De sus dudas pueden nacer grandes errores, en especial en el aspecto material. Luche contra la adversidad del amor. No decaiga. Vence dificultades. Variantes

CANCER (Del 22-6 al 23-7)

Suerte numérica: 17-88-60. Frene impulsos se quiere avanzar por la senda del éxito. Alerta. En amor todo se vislumbra maravilloso, halagador. Disfrútelo. Enfrentamiento peligroso.

LEO (Del 24-7 al 2-8)

Suerte numérica: 45-22-97. No renuncie a nuevas tareas, éstas pueden brindarle el éxito que busca. No permita que los celos injustificados hieran a su pareja. Dudas. Evite deudas.

VIRGO (del 24-8 al 23-9)

Sutrte numérica: 30-26-50. Atención a los gastos. Evitelos por el momento. Nuevas ofertas laborales. En el amor persisten complicaciones Actúe con serenidad. Tendencia pesimista. Vanidad.

LIBRA (Del 24-9 al 22-10)

Suerte numérica: 40-65-31. En el trabajo sea cuidadosa, así no podrá verse expuesta a dificultades. Dedique tiempo a la relación con el sexo opuesto. Sugerencias. Ntrvios. Mal humor.

ESCORPIO (Del 2-10 al 22-11)

Suerte numérica: 30-71-55. No promueva discusiones en su lugar de trabajo. Manténgase prudente. El ser querido se muestra obsequioso, comprensivo. Madurez. Alerta a discusiones con la familia.

SAGITARIO (Del 23-11 al 21-12)

Suerte numérica: 56-135-09. Logra salir de postergaciones y puede hacer realidad anhelos materiales. Desaparecen tensiones en el amor, todo vuelve a ser feliz. Críticas adversas. Vacilaciones.

CAPRICORNIO (Del 22-12 al 20-1)

Suerte numérica: 55-01-90. Se prevetn jornadas favorables para todos los intentos materiales. Encuentra en su pareja todos sus ideales, por ello es ampliamente dichosa. Insinuaciones. Titubeos.

ACUARIO (Del 21-1 al 19-2

Suerte numérica: 11-18-76. El trabajo, el estudio y los proyectos se hallan ampliamente amparados. Para las parejas solteras se preveen disgustos. Casados: imprevistos. Exitos. Cambios.

PISCIS (Del 20-2 al 20-3)

Suerte numérica: 01-69-44. Hay vacilaciones en los proyectos. es nectsario decidirse prontamente. Excelente para los sentimientos. Agradables sorpresas. Cambio afortunado Desgaste.

IMPRENTA

"LA VOZ"

—o—

● TRABAJOS DE OBRA EN GENERAL

—o—

● IMPRESIONES EN DOS O TRES COLORES

—o—

Sarmiento 357

Maipú

CANALES 8 Y 10 DE TE

CANAL 8

LUNES

11.30 TIEMPO DE APRENDER
11.30 ACTUALIDAD RURAL
Informativo para el agro. Conducción: Oscar Pérez Carreras.
12.00 VIDEOSHOW
13.00 REALIDAD 81
13.30 TREINTA MINUTOS CON B. NEUSTADT
14.00 HOY OTOÑO
15.00 HERENCIA DE AMOR
16.00 GALERIA
17.00 LA SOMBRA
18.00 EL PLANETA DE BERUGO
19.00 ARCHER
20.00 LA FAMILIA INGALLS
21.00 BUENAS NOCHES ARGENTINA
22.00 DALLAS
23.00 HART
23.30 LAS VEGAS
24.00 EL MUNDO DEL ESPECTACULO

MARTES

11.30 TIEMPO DE APRENDER
11.30 ACTUALIDAD RURAL
12.00 VIDEOSHOW
13.00 REALIDAD 81
13.30 TREINTA MINUTOS CON B. NEUSTADT
14.00 HOY OTOÑO
15.00 HERENCIA DE AMOR
16.00 GALERIA
17.00 LA SOMBRA
18.00 EL PLANETA DE BERUGO
19.00 LOS DUKES DE HAZZARD
20.00 LA FAMILIA INGALLS
21.00 BUENAS NOCHES ARGENTINA
22.00 CENTENNIAL
23.30 EL MUNDO DEL ESPECTACULO
1.00 COMICOLOR

CANAL 10

LUNES

11.30 PLAZA SESAMO
12.00 LA HORA DE LAS NOTICIAS
13.00 TRAMPA PARA UN SOÑADOR
14.00 GENTE MENUDA (1ª sección)
14.30 DAKTARI
15.30 GENTE MENUDA (2ª sección)
16.30 VARIEDADES

MUSEO MU... RAKEL HUINCUL Maipú Bs. As.

rmentada

antes que yo.
cena íntima habida el 12 de mayo de 1956
de Elizabeth Taylor, en lo alto de las coli-
Goldwater Canyon, se celebraba en honor de
mery Clift. Monty era el mejor amigo de Eli-
y se encontraba en la cúspide de su carrera
tográfica. Se había negado a encasillarse co-
oe romántico convencional, para represen-
sonajes complejos e inconformistas en pelí-
les como "Río Rojo", "Los ángeles perdidos",
uí a la eternidad" y "Yo confieso".
lugar en el sol" fue el primer film que la
y Clift hicieron juntos; después vendría "El
e la vida", una superproducción para la que
o-Goldwyn-Mayer había previsto un presu-
de cinco millones de dólares.
t era el hombre más atractivo de la pantalla.
nce y media, de la noche, después de la cena
por Liz, Monty se disculpó cortesmente
estaba agotado y se fue acompañado de Ke-
Carthy, quien debía adelantarse en su coche
iarle por el cañón hasta Sunset Boulevard.
evin tiene que ayudarme a bajar la monta-
e pasaré toda la noche dando vueltas por ella
a las últimas palabras de Monty al despedir-
grupo, narra la periodista.
go subió a su coche y comenzó a descen-
la escarpada, sinuosa y oscura carretera en
Kevin. Unos veinte minutos después, Kevin
golpeando la puerta de la casa y gritando
amente:
onty ha sufrido un accidente. ¡Temo que
uerto!
ndo Elizabeth y los demás llegaron junto a
e, al pie de la colina vieron que el vehículo
a estrellado contra un poste de teléfonos.
idrios rotos y sangre por doquier. El vestido
de Liz se manchó de rojo mientras reptaba
siento delantero hasta apoyar en su regazo
a de Monty.
miró aquel rostro, que era una irreconoci-
a sangrienta y, él se removió en sus brazos
; estaba vivo, pero tenía la nariz rota, la
ula destrozada, las mejillas gravemente he-
el labio superior partido. Monty Clift sobre-
uella noche y vivió otros diez años, pero su
o fallecimiento se produjo mientras yacía
ándose y semi-inconsciente en brazos de Liz
Después nada volvió a ser igual para él".

LEVISION

18.00 NOTICIERO 10
18.30 PATRULLA JUVENIL
19.30 BONANZA
20.30 EL CHAVO
21.00 60 MINUTOS
22.00 EL SHERIFF LOBO
23.00 OCHO SON SUFICIENTE
24.00 EMERGENCIA
1.00 HOMBRE RICO, HOMBRE POBRE

MARTES

11.30 PLAZA SESAMO
12.00 LA HORA DE LAS NOTICIAS
13.00 TRAMPA PARA UN SOÑADOR
14.00 GENTE MENUDA (1ª sección)
14.30 DAKTARI
15.30 GENTE MENUDA (2ª sección)
16.30 VARIEDADES
18.00 NOTICIERO 10
18.30 PATRULLA JUVENIL
19.30 BONANZA
20.30 EL CHAVO
21.00 60 MINUTOS
22.00 TEATRO DE HUMOR
23.30 LOS ESPECIALES DE MARZO
24.00 HOMBRE RICO, HOMBRE POBRE

Cartelera Cinematográfica

JOCKEY CLUB

RIVADAVIA 555 TELEF. 21021

HOY LUNES 13 - NOCHE A LAS 21.15 HS.
Ría y Diviértase con Luis Landriscina en:

"Millonarios a la Fuerza"

Con Mario Sánchez, Elena Lucena, Adolfo Linvel, Romualdo Quiroga, Guido Gorgatti, Vicente Larrusa, Thelma Stefani y Nené Malbrán.

Ricardo Espalter y Enrique Almada en:

"Toto Paniagua"

¡Genial, Divertida, Espectacularmente Cómica!
Con Alita Román, Katia Iaros, Mario Luciani, Carlos del Burgo, Graciela Gramajo, Katunga, Ricardo "Chiqui" Pereyra, Enrique Liporace y Marsenka Nowak.

●

JUEVES 16 Y VIERNES 17
DOS UNICOS DIAS - NOCHE A LAS 21.15 HS.
NOTICIERO ARGENTINO

"Embrujo de Amor"

Con SANDRO (El ídolo de América)
CARMEN SEVILLA - (La estrella de Europa)
Canciones: Sandro y Anderle

"Ritmo a Todo Color"

ANTONIO GRIMAU Y SILVIA ARAZI
Con Alberto Cortez, Manuela Bravo, Pedro Marín, Mari Trini, Silvestre, "Los Bárbaros".

●

SABADO 18 AL LUNES 20
NOCHE A LAS 21.15 HORAS
NOTICIERO ARGENTINO

LOS PARCHIS

"La Guerra de los Niños"

RODRIGO VALDECANTO
MANUEL ALEXANDRE
Dirección: JAVIER AGUIRRE
(Apto para todo público)

Con Ricardo Bauleo (Tiburón) - Víctor Bo (Delfín - Julio de Grazia (Mojarrita)
Adrián Quiroga

"Los Superagentes Biónicos"
(Apto para todo público)

CINE ARTE

VIERNES 17 - DOMINGO 19

"Los Patriarcas"

Bíblica 102
Con Giorgio Cerioni
Producción: Sampablo Film
Dirección: Marcello Baldi
(Apto para todo público)

La Biblia da el nombre de "Los Patriarcas" a unas figuras del Antiguo Testamento que se caracterizaron por ser cabezas de amplias y numerosas familias.

VIERNES 14 - DOMINGO 26

"Noche de Circo"

Dramática. 93'. Sueca
Con títulos en castellano
Con Ake Gronberg
Director: Ingmar Bergman
(Prohibida para menores de 18 años)

En este film Ingmar Bergman nos narra todo lo que le sucede a un director de circo, que vive de fracaso en fracaso, y a los seres que conviven con él. "Noche de Circo" es una condición humana.

TURNOS DE FARMACIAS

PARISI: Del 11 al 18 de abril
DEL PUEBLO: Del 18 al 25 de abril
SCHIJMAN: Del 25 de abril al 2 de mayo

FARMACIA
Del Pueblo

●

HAGA SU PEDIDO AL TELEFONO 21065
- Servicio a Todas las Mutuales -
BELGRANO 468 **MAIPU**

FARMACIA
SCHIJMAN
MARIA N. ETCHEGOYEN
Farmacéutica
ATENCION DE TODAS LAS MUTUALES
PERFUMERIA
***
Enviamos su pedido a domicilio
LAVALLE Y LAPRIDA **MAIPU**
TELEFONO 21040

LA FOTOGRAFIA
es un recuerdo que perdura..
REGALE UNA CAMARA FOTOGRAFICA
KODAK MINOLTA
OLYMPUS POLAROID
RICOH VIVITAR
DESDE $ 45.000
Toda la fotografía está en el DEPARTAMENTO DE OPTICA Y FOTOGRAFIA DE
FARMACIA PARISI
MADERO 599 **T. E. 21-030**

Aquí Mar Chiquita

Como es de público conocimiento se realiza en nuestro medio, la Fiesta Regional del Potrillo, que este año na cumplido su tercera edición.

Trataremos de hacer una pequeña reseña de lo que es, cuales son sus fines, y quienes fueron los que iniciaron esto que una vez fue un sueño, y hoy es una realidad.

A mediados de 1978, un grupo del Centro Tradicionalista Arbolito, interviniendo en la Fiesta del Ternero en Ayacucho deciden incentivados por Julián Hormaechea, organizan la Primera Fiesta Regional del Potrillo, la cual nace con el fin de hacer conocer nuestro partido, no teniendo fin de lucro alguno. Esta idea fue elevada al municipio y apoyada en su totalidad por el señor Intendente Municipal don Ramón Ismael Lostra.

El 28 de diciembre del mismo año se realzó la primera reunión pro-elección comisión directiva, la que se integró de la siguiente manera:

Presidente honorario: Ramón Ismael Lostra
Nicomedes Carranza
Vice presidente: Julián Hormaechea
Félix Cuesta
Secretario: Juan Carlos Bereilh
Gilberto Arrastua
Tesorero: Angel Boffa
Jorge Amicone
Vocales: Toda la Comisión de la Sociedad Rural de Mar Chiquita, demás integrantes del Centro Tradicionalista.

Por ser Mar Chiquita criador por excelencia de yeguarizos y por poseer gran número de ellos, se hace homenaje al mismo con la denominación de "Fiesta del Potrillo".

Aún faltaba que los integrantes de la comisión buscaran un logotipo que nos representara, tiene aquí un papel preponderante el escultor marplatense Hidelberg Ferrigno, quien presenta ocho trabajos, de los cuales es elegido el actual, el que alude al potrillo que se cruza frente a la madre para amamantarse.

El paso siguiente, encontrar la música que identifique al festejo. Esta tarea estuvo a cargo de:

Letra: Eduardo C. Freije
Música: Naldo Goldar
Grabación: Atilio Payetta

El esquema tradicional del programa ha sido configurado de la siguiente forma:

Certámen de canto zonal folklórico, donde compiten solistas, dúos y conjuntos.

Remates yeguarizos, que tiene como fin mejorar y acrecentar las razas de la zona.

Exposición artesanal, efectuándose este último año el primer encuentro del sudeste de la provincia, de artes plásticas.

Desfile de emprendados, tropillas, carrozas, incorporándose este año carruajes.

Festival folklórico.

Jineteada.

Para solventar los gastos del primer año se solicitaron préstamos de dinero y donaciones de vacas a hacendados de la zona.

Actualmente se dejó un fondo fijo para los gastos del próximo año, y el resto se dividió en instituciones? del partido. Incorporándose este año el aporte de becas para estudios secundarios.

Con esto hemos querido sintetizar tres años de ardua labor.

SECCION REPORTAJES

En esta sección queremos dar a conocer a nuestros lectores diálogos que hemos mantenido con la gente de nuestro pueblo. Esta semana, la dedicamos a la juventud. Nuestros jóvenes piensan, sienten. proponen.

La pregunta de hoy: ¿Qué pensás de la juventud de hoy?

(Un alumno de primer año). La juventud está muy avanzada. Estudia porque piesa en su futuro.

(Otro alumno de primer año). Pienso que la juventud de hoy es activa, estudiosa. ¿Por qué? Porque en esta época están dadas las condiciones para que así sea.

(Segundo año). Pienso que la juventud de hoy tiene mayor libertad que la juventud de otros años, esto implica mayor responsabilidad (que la mayoría asume al tener que decidir por cosas como estudiar), de poder pensar en un futuro libremente sin que se lo decidan. Esto no significa que los padres no los ayuden, sino que por los mismos avances de la sociedad, ocurre. No es un defecto. También el avance tecnológico en todos los campos le ofrecen mayor posibilidad para aprender, conocer y actualizarse.

(Tercer año). Pienso que la juventud no está tan perdida como se comenta, aunque abusamos de la libertad que nos conceden nuestros padres, y la consecuencia es la falta de seriedad en que caemos.

(Cuarto año). Pienso que es igual a la de antes con los cambios lógicos de la evolución del tiempo, con más libertades, más independencias que la de antes.

Aunque querramos hacernos más grandes y creamos que por que tenemos pocos años somos dueños del mundo, siempre debemos recurrir a los mayores a ?pedir consejos, orientación.

SOCIALES

El día 6 del corriente mes, celebró su cumpleaños la señora Susana Irazábal de Celli.

También el 6 de abril pasado cumplió años el señor Cristian Luis Lazarte, por lo que fue muy agasajado.

Recibió un año más de vida la señora Clara Otero de Vásquez, en compañía de sus familiares y amigos, el 7 de abril pasado.

Las señoras Sara Freijo de Gómez y Gloria Ayala de Estigarribia, celebraron un nuevo aniversario de su natalicio, el día 8 de abril pasado.

RINCON MUSICAL

En esta sección, a lo largo de las diferentes tiradas del diario LA VOZ, te haremos conocer los mejores discos de la semana, historia y discografía de los conjuntos de rock, nacionales y extranjeros, consejos sobre equipos de avanzada para los audiófilos, comentarios de fiestas de la zona, y todo lo que a vos te interesa.

Comenzaremos con las fiestas que antes te comentamos: las que realiza quinto año ISSE enla confitería Nicolás, de nuestra localidad.

Nos referimos en especial a la realizada el viernes 3 del corriente, cuya atracción principal fue el haber escuchado y bailado los mejores temas desde la época de los Beatles (1965 aproximadamente), hasta 1978 con Toto, Bad Company, Queen y otros.

Estas se reiterarán todos los primeros viernes de cada mes, durante todo este año.

MIERCOLES

Hoy te daremos un consejo discográfico, se trata de Roxi Music (Flesh-Blood).

Es un grupo británico, poco conocido en la Argentina, que vuelve a componer después de dos años de ausencia en l ambiente. Esta placa marca claramente la nueva etapa comenzada por este conjunto en el L.P. antedicho (no editado en la Argentina). Cabe recordar el poder de anacronismo que bordea la voz de Brian Flesh ,voz central y principal del conjunto, la fuerza de un rock muy bien transmitida por Carly Blood en la batería, y el bajo de Fred Mc Intosh.

Temas del L.P. "En la hora de medianoche"; "Ah yeah"; "La misma vieja escena"; Piel y sangre"; "Mi único amor"; "Sobre ti"; "A ocho millas de altura"; Que llueva"; "Ninguna delicia me extraña"; "Libertad salvaje".

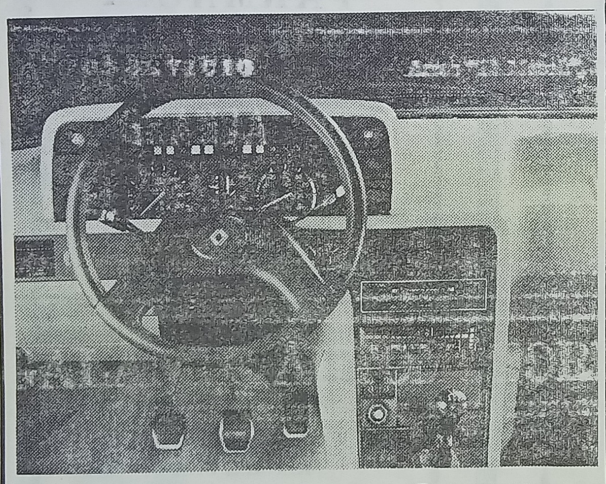

RENAULT 18 TX

Su deseo hecho realidad.

Ahora, hay un auto argentino
que satisface todos sus deseos.
Renault 18 TX 2.000 cm3.

Pruébelo en:

ESTRELLA DEL CAMINO S. A.

Lavalle 940 T. E. 21226 MAIPU

LA CLINICA DEL CITROEN

de LUIS V. ORTEGA

RUTA 2 y MORENO

TELEFONO 21108 MAIPU

CRESPI

SECO TINTO
ROSADO BLANCO

SOLICITELO EN SU COMERCIO HABITUAL
O AL REPRESENTANTE LOCAL

JOSE LERSUNDI

MORENO 41 MAIPU

MUSEO MUNICIPAL "KAKEL HUINCUL" Maipu Bs. As.

Asume Hoy el Presidente de la Suprema Corte Provincial

LA PLATA (Télam). — Asumirá mañana como presidente de la Suprema Corte de la Provincia, el doctor Armando Ibarlucía, actual miembro de ese alto tribunal, reemplazará al doctor Carlos J. Colombo.

Durante el mismo acto, será designado vicepresidente de la Corte, el doctor Horacio Sicard, quien desde 1976 ac túa como ministro del máximo organismo bonaerense.

El doctor Ibarlucía, de 58 años, abogado egresado en 1946 de la Facultad de Derecho de la Universidad Nacional de Buenos Aires, ingresó en la administración de Justicia de la Provincia como secretario del Juzgado Civil y Comercial Nº 3 de Mercedes, el 3 de marzo de 1948. Tras desempeñarse en distintos juzgados, fue dejado cesante el 31 de julio de 1952, por el interventor nacional en el Poder Judicial de la Provincia y ejerció la profesión hasta reingresar con el cargo de juez de la Cámara Segunda de Apelación de La Plata, el 21 de octubre de 1955, para ser confirmado en esas funciones, por decreto Nº 4.488 del 13 de agosto de 1958, previo acuerdo del Senado.

Se acogió a los beneficios de la jubilación mediante el régimen de opción que instituyó la ley Nº 8.146, siendo reemplazado en sus funciones el 27 de diciembre de 1974

Tuvo una amplia acción docente y formó parte de la Comisión Especial encargada de proyectar modificaciones al procedimiento y organización judiciales.

Desde el 13 de abril de 1976, integra la Suprema Corte, coronando de esta manera su carrera judicial, como funcionario y magistrado de la Administración de Justicia bonoerense.

SOLICITAN LIBERTAD DE LA EX PRESIDENTA

MAR DEL PLATA (Télam). — Un numeroso grupo de ciudadanos, se ha dirigido al presidente de la Nación, teniente general Roberto Eduardo Viola, para solicitar la libertad de la ex presidente, María Estela Martínez de Perón.

Dice el documento subscripto que "se inició un compromiso más en el quehacer gubernamental del país, y hacemos presente nuestro deseo de un acertado cometido oficial, bajo la rectora responsabilidad de la Constitución Nacional".

Dice finalmente que "somos argentinos e integramos el quehacer del país, militamos en el Movimiento Justicialista. En esa condición es que aguardamos con interés la libertad de la esposa del teniente general Juan Domingo Perón. Quiera Dios que nuestro pedido sea considerado favorablemente".

Firman el documento, entre otros, José Laureano Cabral, Natalio Berg, Nicolás Romepol, Adela Cisneros, Dora Mansilla, Josefina G. de López, Romespina Ríos y Jorge Rizzo.

SE NECESITA
PROMOTOR DE PUBLICIDAD
DIRIGIRSE A
ESTE DIARIO

José María Lago
E HIJO
REPUESTOS Y ACCESORIOS
Baterías PRESTOLITE
Agencia ESSO
Neumáticos GOOD-YEAR
BELGRANO 760 T. E. 21058 MAIPU

Reparamos su antena de televisión.
Se aproxima el invierno
¿TIENE SU CALEFACTOR ESKABE EN CONDICIONES?
De no ser así, llámenos
Alberto Marmontel
TUCUMAN 81 TEL. 21080

ARGEN-GAS
PLANTA ENVASADORA GAS LICUADO
Distribuidores en Toda la Zona
RUTA 2 - KILOMETRO 274
TELEFONO 21398
MAIPU (Bs. As.)

GRAN OFERTA
CASA GIORGIS
planchuelas ángulo hierro T
puertas de hierro
con marco unificado

Intensos Operativos Policiales en Mar del Plata

MAR DEL PLATA, (Télam. — Prácticamente la totalidad de los efectivos policiales dependientes de la IV Unidad Regional de Policía, han estado las últimas 48 horas —como en días anteriores— afectados a intensos operativos ordenados pr la jefatura de ese organismo de seguridad, que se realizan en distintos sectores del Partido de General Pueyrredón. La acción policial, intensificada a partir de ayer a la madrugada, tiene la finalidad inmediata de prevenir nuevos asaltos, hechos que han provocado natural inquietud en la comunidad marplatense, especialmente en industrias y comercios.

Con tal motivo, se notó anteayer una febril actividad tanto en las distintas jurisdicciones, como en los destacamentos, Comando Radioeléctrico y Brigada de Investigaciones.

Los efectivos fueron apostados en lugares considerados "clave", montándose un diagrama operativo al que, obviamente, y por razones reservadamente tácticas, no tuvo acceso el periodismo. Otro personal se desplazó constantemente, en unidades móviles, por las zonas más castigadas por la delincuencia, en un esfuerzo evidente por lograr la individualización y captura de los malhechores armados que hicieron blanco de sus incursiones a numerosos comercios, especialmente a farmacias.

Hasta ayer a la madrugada, ninguna novedad se había producido en cuanto a la detención de delincuentes, pero el resultado de esa tarea preventiva, se vio reflejada en la notoria disminución de aquel tipo de delitos.

AMENAZAN A DIRIGENTE GREMIAL

MAR DEL PLATA, (Télam). — Un dirigente gremial local denunció ante la policía haber sido reiteradamente amenazado, y el caso ha promovido una investigación, según se informó ayer.

En efecto, ante las autoridades de la seccional primera se presentó Arlindo Montes de Oca, argentino, de 52 años de edad, casado, domiciliado en este distrito, quien ejerce la titularidad de la filial local del Sindicato de Luz y Fuerza.

Montes de Oca habría expresado que a través de llamadas telefónicas hechas a su despacho del sindicato 25 de Mayo y Olazábal, fue reiteradamente amenazado por una voz femenina que no pudo reconocer.

Expresó el damnificado que en algunos de los casos la llamada fue recibida por empleados de la entidad sindical, desconociendo el dirigente el origen de tales amenazas.

Agregó que "generalmente las llamadas se produjeron durante la mañana, repitiéndose alrededor del mediodía". La policía ha dispuesto realizar una investigación para aclarar los hechos denunciados.

CAE OTRA BANDA DE MALVIVIENTES

MAR DEL PLATA, (Télam). — Una banda de "scruchantes" integrada por una pareja (un hombre y una mujer mayores de edad) y tres menores, fue desbaratada por la policía local en el curso de un procedimiento a cargo de personal de la comisaría tercera, según se informó ayer.

La gavilla había sentado sus reales en diferentes sectores de la zona portuaria, y se hallaba dedicada a sustraer útiles y efectos de valor del interior de fincas particulares, comercios y automóviles estacionados en la vía pública.

La investigación se había iniciado tras una larga serie de denuncias efectuadas en la citada seccional. Poco después se detuvo a quien aparece como "jefe" de la organización delictiva, identificado como Rafael Roberto Dávila (a) "El Pato", de 22 años de edad, radicado en Mar del Plata.

Luego, sucesivamente, fue detenida Paula Alvira Alaniz, de 44 años de edad, encubridora, que era la encargada de esconder en su domicilio los efectos robados, y tres menores cuyas edades oscilan entre los 15 y 17 años de edad.

En forma simultánea a estas detenciones, la policía logró secuestrar varios automotores, televisores, radios, radiograbadores, alhajas y otros elementos, por un monto multimillonario.

Todos quedaron detenidos e incomunicados, a disposición del magistrado que interviene en la causa iniciada por robos y hurtos reiterados.

AUTOSERVICIO

GRANJA EL MANZANO

RAMOS MEJIA y SARMIENTO

TELEFONO 21517

Arroz "El Mensú", 1 Kg.	$ 2.200
Yerba Misionera, 1 Kg.	$ 4.300
Choclos, 2 kg. por personas ..	$ 000

¡SU DINERO VALE MAS!

Vino, damajuana 5 Lts.	$ 7.000
Queso Mar del Plata, 1 Kg. ..	$ 10.000
Arvejas, lata	$ 1.000

Maderitas "Julián"

VIDRIOS CRISTALES Y ESPEJOS

VENDE E INSTALA

ESTANTERIAS METALICAS

RAPI-ESTANT

NECOCHEA 781 TEL. 21-577

GALANTE AUTOMOTORES s.a.c.f.

CONCESIONARIO PEUGE OT-FIAT EN MAIPU Y ZONA

Por qué se unieron Fiat y Peugeot

Para que un auto Industria Argentina sea mejor y cueste menos.

PRECIOS CONGELADOS AL 1 DE NOVIEMBRE DE 1980

FIAT y PEUGEOT se unieron en la Argentina, para cumplir objetivos muy claros, de enorme importancia en esta etapa de nuestro país.

Uno de esos vitales objetivos, es conseguir que nuestra industria automotriz llegue a producir vehículos cada vez mejores a mucho menor costo.

FIAT y PEUGEOT unidas son capaces de hacerlo, y tienen la potencia y el empuje que este proyecto necesita.

Para que Ud. maneje su automóvil tan bueno, y tal vez mejor, que los que se producen en cualquier parte del mundo, sabiendo con orgullo que está hecho en la Argentina.

ALSINA 353 MAIPU

RESTAURANT

"LA RUEDA"

de Iglesias y Garcilazo

Donde comer bien es tradicional

Lebhenson y Ruta 2 Maipú

MUSEO MUNICIPAL "KAKEL HUINCUL" Maipu Bs As

Esta Semana se Dictaminará Sobre el Caso Monzón

ROSARIO (Télam). — Se espera para los primeros días de esta semana el distamen del tribunal que entiende en el caso de Carlos Monzón, quien sigue detenido aquí, con prisión preventiva desde el 14 de marzo último, acusado de tenencia de arma de guerra, "no declarada".

La prisión preventiva le fue impuesta por fallo del juez federal Néstor Roibon ,que fue apelado por la defensa, mientras que la fiscalía solicitó su confirmación.

De aceptarse la apelación, Carlos Monzón recuperaría inmediatamente la libertad, quedando sobreseído de la imputación.

Si por el contarrio, ese petitorio es denegado, deberá permanecer detenido y luego procesado por el delito mencionado caso en que la sentencia podría llegar a ser de tres a seis años de prisión, según la legislación vigente.

Una gran expectativa existe, en tanto, en torno a la resolución de la sala "B" de la Cámara Federal de Apelaciones de Rosario.

Si el tribunal, integrado por los doctores Celestino Araya (presidente), Pedro Cáceres y Jorge Miranda Pacheco, da lugar a lo señalado "in voce", por el abogado defensor, doctor Jorge Vásquez Rossi, Carlos Monzón recuperaría inmediatamente la libertad.

El plazo máximo con que cuenta para dar a conocer la resolución es de 40 días hábiles, pero voceros tribunalicios afirmaron que ese lapso no sería usado y que el dictamen se conocería en los próximos días.

El ex campeón mundial de los livianos fue detenido como consecuencia de la poseción de un rifle de grueso calibre en su departamento de la ciudad de Santa Fe, donde una comisión policial debió ingresar por un incidente que protagonizó un amigo de Monzón que vivía allí.

TRIPLE CHOQUE — UN MUERTO Y 11 HERIDOS

LA PLATA (Télam). — Un triple choque entre dos automóviles y una camioneta, registrose ayer en jurisdicción del distrito bonaerense de Suipacha, dejó como saldo un muerto y once heridos de consideración, informó la policía.

El accidente múltiple, ocurrió a media mañana de ayer en la ruta Nacional Nº 5, a la altura del kilómetro 115, en aquella localidad, donde chocaron frontalmente, por causas que se investigan, un automóvil Ford Falcon, chapa B-213.571, guiado por Ruben Ramon Nuzzi, y un automóvil Ford Taunus, patente B-1.443.205, a cargo de José Alfredo Castellanos, de 52 años. Los dos vehículos fueron posteriormente embestidos por una camioneta Ford F-100, cuyo chofer, Joaquín Enríquez, no pudo evitar la colisión.

Como consecuencia de la colisión, murió en el acto Nuzzi, en tanto los dos restantes automovilistas sufrieron lesiones de consideración. También sufrieron heridas de consideración Noelia Rizzo de Castellanos, de 50 años; Patricia Luján Castellanos, de 22; Margarita Lacelotti de Rizzo y María del Rosario Rizzo, quienes viajaban en el Taunus; Ana B. Di Paolo de Nuzzi; Rosa Tartorice de Di Paolo y José Di Paolo, ocupantes del Falcon y María de Lourdes de Enríquez y Duque Ferreyraz, estos dos viajantes de la camioneta. Los dos últimos fueron internados en una clínica de Azul, los restante heridos fueron alojados en el hospital de Mercedes, en cuya morgue fue depositado el cadaver del conductor muerto.

DETIENEN A LADRONES DE AUTOS

LA PLATA (Télam). — Personal del puesto de vigilancia del carril, perteneciente a la comisaría de Saladillo, detuvo a cinco sujetos, cuatro de ellos menores de edad, que habían sustraído un automóvil en la zona de Villa El isa y otro en la localidad de Hudson.

Uno de los detenidos fue identificado como Mateo Inocencio Alvarez, argentino de 18 años, domiciliado en Florencio Varela, mientras que los cuatro restantes resultaron ser menores de edad, motivo por el cual sus datos personales se mantienen en reserva por razones legales.

Interrogados, los imputados señalaron que días atrás habían robado un automóvil en la localidad de Villa Elisa, y que al comando del mismo habían arribado a Hudson, en donde abandonaron el mismo, para ascender a un Citroen que se encontraba en la vía pública, y con el cual fugaron del lugar, siendo posteriormente detenidos en jurisdicción del partido de Saladillo.

Dr. Héctor González Casey
MEDICO
Problemas de columna, asma, trastornos digestivos y nerviosos. - Obesidad - Pie plano.
Ramos Mexía 63 Tel. 21621

Confitería DAN-MAR
de Daniel Moschini
LES DESEA FELICES PASCUAS
POSTRES - MASAS - FACTURAS
BELGRANO 424 T. E. 21372 MAIPU

Confitería
WELLCOME
— Heladería
— Juegos Electrónicos
— Kiosco
— Tragos Largos
SAN MARTIN 299
TELEFONO 127 GRAL. PIRAN

Panadería
MAIPU
Fundada en 1878
- Pan
- Galleta
- Productos Dietéticos

Casa MAYOR
Los mejores precios en materiales de construcción
LOIMAR - F.V. - LOMA NEGRA
ETERNIT - SAN LORENZO
GURMENDI
J. LINCH 576 T. E. 21159
MAIPU

Julio A. Lazzatti
CEREALES — SEMILLAS — HERBICIDAS
FUMIGACIONES AEREAS - PLAGUICIDAS
SANIDAD ANIMAL Y VEGETAL
M.A.I.J.A.L.
Representaciones y Distribuciones de Productos
AVON — ZIPO — OREIRO HNOS — JUMALA
MODER PLASTIC — ROSEDAL
FEIT Y OLIVARI LTDA.
BELGRANO 6 TEL. 21-444 MAIPU

Grandes Tiendas CASA GOMEZ
TODO LO MEJOR PARA EL DEPORTISTA
Conjuntos, Calzado, Equipos, Botines, Pelotas, Guantes, Medias para fútbol, basquet, boley. — Siempre lo Mejor
Agentes Exclusivos de la Afamada Marca "ADIDAS"
TELEFONO 21064
BELGRANO y ALSINA MAIPU (Bs. As.)

Falleció Joe Louis - Vilas Ganó el Torneo de Houston

WASHINGTON, (Télam). — Quien fuera tal vez el más grande campeón mundial de todos los pesos, el moreno Joe Louis, dejó de existir ayer en el Desert Spring, un hospital de Las Vegas donde se encontraba internado hacía varios meses. La vida del otrora "Bombardero de Detroit" llegó a su término a los 66 años, tras haber atravesado en ellos etapas diametralmente opuestas. Joseph Louis Barrows, tal su verdadero nombre, conoció en ellos el éxito y el fracaso. Caprichosamente, hermanó la fama con el olvido y la riqueza con la miseria.

De extracción humilde. Huérfano de padre desde los dos años, como muchos pequeños de color apenas alcanzó a llegar a sexto grado. Creció en las calles de Detroit y allí encontró el camino del boxeo.

Subió por primera vez a un ring a los 17 años y como amateur realizó poco más de medio centenar de combates. Campeón de novicios, campeón nacional y campeón de los famosos "guantes de oro", fueron su tarjeta de presentación para ingresar al profesionalismo. Cincuenta y dos dólares fueron los que cobró como primera bolsa a los 20 años, cuando en su ciudad adoptiva, Detroit, comenzó su actividad como rentado.

Una campaña signada por el éxito. Su ascenso fue meteórico. Boxeador excepcional, sus manos eran dos martillos que aniquilaban cuánto se ponía adelante de ellas. Con menos de quince combates ya era atracción y el mundo de los pesados lo consideraban la gran estrella, destinada a alumbrar con destellos propios una época muy rica del pugilismo mundial. Por entonces, las bolsas habían subido a diez mil dólares.

Y así llegó la noche esperada. Fue el 22 de junio de 1937. Ante sus puños y en sólo ocho rounds se derrumbó "la Cenicienta" Jimmy Braddock y Louis se convirtió en campeón mundial. Luego vinieron duelos famosos. Como aquel que sostuvo con el teutón Max Schmelling, por entonces símbolo deportivo de la Alemania nazi. Al fin siempre la imagen del "Bombardero" terminó victoriosa, aún ante hombres de la calidad de Billy Conn, con quien protagonizó un combate memorable, cuando "el irlandés" era monarca de los medio pesados.

Louis llegó a ganar en toda su carrera casi 5.000.000 de dólares. Defendió exitosamente su corona en 25 ocasiones y se retiró campeón, el 1 de marzo de 1949

Pero todo lo que sus puños ganaran, su espíritu, seducido por años caros, noches largas, ropa de lujo y la secuela económica de cinco divorcios, lo dilapidó. Es evidente que Louis se equivocó bastante en su momento de explendor. Pero para muchos, y no sin razón, su mayor error lo cometió el 27 de setiembre de 1950, al decidir volver al ring. Louis tenía 36 años y otro moreno, Ezzard Charles, destrozó sus sueños.

Ya la necesidad era grande. Faltaba dinero y con él se habían ido también los amigos, las noches de esplendor. Y entonces reincidió. Ante ese noqueador impiadoso que fue Rocky Marciano, cayó por última vez en un ring y le puso fin a una campaña de 71 combates con sólo tres contrastes.

Joseph Louis Barrows, Joe Louis, que había nacido en Lafayette, Alabama, el 13 de mayo de 1914, murió ayer a causa de una deficiencia cardíaca, según informaron en el hospital. El "Bombardero de Detroit' había muerto 30 años antes.

Triunfo de Guillermo Vilas

HOUSTON, (Télam). — El argentino Guillermo Vilas se adjudicó ayer el tercer torneo de Grand Prix de esta temporada, al superar al norteamericano Sammy Giammalva, por 6-2 y 6-4, en la final del Torneo Internacional de Tenis de Houston, que otorgó premios por valor de 175.000 dólares.

En un Partido Amistoso Empató Independiente

En el estadio Ricardo Otamendi se enfrentaron ayer en un encuentro amistoso de fútbol, las primeras divisiones de Defensores, de Ayacucho y del Club Independiente, local. El encuentro que fue de trámite ágil, con pasajes de buen fútbol, tuvo un resultado acorde a los merecimientos realizados por los dos equipos: un empate en dos goles por bando. A continuación brindamos una síntesis del match:

Independiente 2, Defensores 2

INDEPENDIENTE: Sasali; Jorge Bufarini, Camino, Ríos y Piruzanto; Vidal, Oliferuk y Revello; Castro, Sequeiras y López.

DEFENSORES: Ledesma; Traiani, Piris, Correira, Sarteiro y Carlón; Peralta, Langhi y Jorge Pasarín; López, Luis Pasarín y Díaz.

GOLES: En el primer tiempo a los 15' y 40' Jorge Pasarín (D) y 45 Castro (I) de penal. En el segundo tiempo a los 16' Alba (I).

CAMBIOS: Velázquez por Piruzanto (I), Sotuyo por Revello (I) y Cardona por Peralta (D).

Arbitro: Carranza. Líneas: Revello y Sosa.

Como preliminar se enfrentaron divisiones menores del Club Independiente, ya que el encuentro programado entre las cuartas divisiones del Club Independiente y Sportivo Las Armas, no se llevó a cabo por no presentarse el equipo de la vecina localidad.

Papi Fútbol en el Club Newbery

Esta noche continuará disputándose la final del Campeonato de Papi Fútbol, que organiza el Club Jorge Newbery; a partir de las 22 horas se jugarán estos partidos:

San José vs. Maipusito
La Naranjita vs. El Trinquete
Itacora vs. Santa Isabel

Hasta el momento las posiciones son las siguientes: El Trinquete y Maipusito 4 puntos; La Naranjita, Itacora y Santa Isabel 3 y San José 1.

La tabla de goleadores se encuentra encabezada por Piuri y Alba con 32 goles; seguidos por Linaje y idal con 25.

Asociación Clínica Quirúrgica de Maipú
BELGRANO Y LAPRIDA T. E. 21140
Clínica Médica - Clínica Quirúrgica - Partos
Cirugía General - Niños - Radiología
Fisioterapia
— GUARDIA MEDICA PERMANENTE —
CUERPO PROFESIONAL:
Dr. Luis Giorgi — Dra. Mabel Alvarez
Dra. Susana Goodwyn — Dr. Carlos Coudannes
Dr. López Osornio — Dr. Martín de Amézole
Dr. Raúl Montalverne — Dr. Alfredo Ducós (h)
Dr. Heriberto Muglia — Dr. Carlos Fahey
ESPECIALIDADES PERMANENTES:
Dr. Alfredo Ducós - Cirugía General
Dr. Carlos Corbalán - Ecografía obstétrica y Ginecológica
Dr. Juan M. Prieto - Pediatría
VISITAS ESPECIALISTAS:
Dr. Horacio Dente - Oftalmología 6-5-81
Dr. Saúl Mendoza: Naríz, Garganta, Oído 9-5-81
Dr. Alfredo Pollera - Neurología 5-5-81
Dr. Rodríguez Sanmartino, Ortopedia y Traumatología 23-4-81
SOLICITAR TURNO EN LA ADMINISTRACION

DACTILOGRAFIA
SE RECIBEN ALUMNOS
COPIAS
TRABAJOS PRACTICOS
LAPRIDA 254 Tel. 21331

Taller "El Tábano"
de
NORBERTO C. PELAEZ
— Compra y Venta de Automotores
— Carburación y Encendido
— Mecánica en General
NECOCHEA 1175
TELEFONO 21683 MAIPU

VENDO
Camión Dodge D.P. 600
Modelo 1980
Tomo Auto o Camión
Dirigirse a:
Lavalle 419, Tel. 21711, MAIPU

Tiendas MAIPU
NO SE QUEDA
Ya recibió sensacional surtido en
CAMPERAS INFLADAS
TIENDA MAIPU tiene lo mejor
para niños, damas y caballeros
Y lo mejor en precio
VISITE TIENDA "MAIPU"
ALSINA Y MADERO
TEL. 21216 (7160) MAIPU

MUSEO MUNICIPAL "KAKEL HUNCUL" Maipu Bs As

Por Primera Vez en su Historia Independiente Ocupa el Ultimo Puesto en la Tabla

Ganaron Ferro, Unión, Huracán y Sarmiento; Igualaron Newell's y Rosario

Se disputó ayer la décima fecha del campeonato de primera división. La nota más sobresaliente la dio Independiente, que al caer derrotado por Huracán por 1 a 0, pasa —por primera vez en la historia— a ocupar el último puesto en la tabla de posiciones. Independiente, equivocándose, dependiendo exclusivamente del uruguayo Alzamendi, había merecido por lo menos, la igualdad. No fue así, porque el travesaño impidió una conquista del extremo, y principalmente, porque el estatismo de sus volantes no le permitió progresar en ataque.

Por su parte Unión de Santa Fe, después de tres fechas sin conocer este halago, logró una importante victoria frente a Instituto por dos a cero. Su inquebrantable ambición ofensiva y la perseverancia de sus jugadores por alcanzar un resultado positivo.

Sarmiento al vencer a San Lorenzo de Almagro por dos a cero, le permitió abandonar el último puesto en la tabla de posiciones. Un triunfo que no refleja lo acontecido en la cancha, ya que el equipo visitante hizo méritos para lograr el empate. El local se llevó los dos puntos, porque fue más práctico en la definición.

Rosario Central igualó sin goles ante un Estudiantes que nunca intentó otra cosa que conservar la igualdad. Sin atractivos, ni aristas de brillantez, el partido careció de técnica e interés. Con un funcionamiento deficiente, a pesar de unos pocos destellos de algunos de sus hombres, pero sin la suficiente claridad para alcanzar el desequilibrio.

Newell's Old Boys, que perdía por dos a cero, merced a su intenso despliegue y a "no bajar nunca los brazos", remontó esa desventaja y llegó a una igualdad en dos tantos.

Ferro Carril Oeste consiguió superar a Colón por tres a uno, en un cotejo en donde las fallas de ambos lograron eclipsar los pocos inmentos que tuvo de buen fútbol.

EN SINTESIS

BUENOS AIRES, (Télam). — Síntesis de los cotejos jugados ayer por la décima fecha del campeonato de fútbol de primera división:

PRODE Nº 1. Cancha: Sarmiento. Recaudación: $ 118.829.000. Arbitro: Alberto Ducatelli.

SARMIENTO 2
SAN LORENZO 0

SARMIENTO: López; Lamolla, Peremateu, Bachino y Polo; Aguero, Maletti y Cordero; Iglesias, Garecca y C. López. D.T.: Perfumo.

SAN LORENZO: Mendoza; Barreras, Capurro, Ruiz y Schamberger; Collavini, Suñé y Larrosa; H. Scotta, Delgado y Ceballos. D.T.: Cocco.

GOLES: En el primer tiempo: 15' Garecca (S). En el segundo tiempo: 39' Garecca (S).

CAMBIOS: En el segundo tiempo: al comenzar, Quinteros por Collavini (SL) y 20' J. Rinaldi por Suñé (SL).

PLATENSE 2
NEWELL'S OLD BOYS 2

PRODE Nº 2. Cancha: Platense. Arbitro: Raúl Marsiglia. Recaudación: $ 53.152.680.

PLATENSE: Biasutto; Cortes, Correa, Viscovich y C. Ginnani; Pierni, Magalhaes y Grimoldi; Bóveda. Oviedo y N. Scotta. D.T.: Cap.

NEWELL'S: Sánchez; Azzolini, Simón, Killer y Silva: Acosta. Bulleri y Alfaro; Ramos, Yazalde y Peracca. D.T.: Montes.

GOLES: En el primer tiempo: 31' Bóveda (P). En el segundo tiempo: 6' Bóveda (P), 30' Bulleri (NOB- de tiro penal y 39' Alfaro (NOB).

CAMBIOS: En el segundo tiempo, 12' Bulleri por Peracca (NOB); En el segundo tiempo: 9' Almirón por Ramos (NOB) y 37' Romero por Grimoldi (P).

INCIDENCIAS: En el primer tiempo, 9' Yázalde (NOB) desvió un tiro penal y 10' fue expulsado Acosta (NOB); en el segundo tiempo, 14' R. Sánchez (NOB) le atajó un tiro penal a Oviedo (P).

HURACAN 1
INDEPENDIENTE 0

PRODE Nº 3. Cancha: Huracán. Arbitro: Claudio Busca. Recaudación: $ 125.820.000.

HURACAN: Pogany; Juárez, Díaz, Galván y Ojeda; Gallardo, Marangoni y Gutiérrez; García, Morresi y Candedo. D.T.: A. Celorio.

INDEPENDIENTE: Fossati; Olguín, Villaverde, Pellegrini y Claussen; Fren, Giese y Giusti; Alzamendi, Brailovsky y Barberón. D.T.: López.

GOLES: En el primer tiempo: 17' C. García (H).

CAMBIOS: En el segundo tiempo: 10' Albisbeascoechea por Kiese (1), 20' Aguero por Candedo (H). 23' Mazo por Fren (I) y 25' Monzón por C. García (H).

ROSARIO CENTRAL 0
ESTUDIANTES 0

PRODE Nº 7. Cancha: Rosario Central. Arbitro: Juan Bava. Recaudación: $ 91.884.000.

ROSARIO CENTRAL: Carnevali; Ghielmetti, Craiyacich, Bauza y García; Palma, Sperandío y Bacas; Orte, Marchetti y Coscia. D.T.: Zof.

ESTUDIANTES: Vidallé; Camino, Gette, Brown y Herrera; Coudannes, Russo y Hernández; Gottardi, Trama y Gurrieri. D.T.: Pachamé.

CAMBIOS: En el segundo tiempo, al comenzar, Cornaglia por Palma (RC) y 26' Fernández por Coscia (RC).

FERRO CARRIL OESTE 3
COLON 1

PRODE Nº 8. Cancha: Ferro. Arbitro: Jorge Romero. Recaudación: $ 58.841.000.

FERRO: Barisio; Gómez, Cuper, Rocchia y Garré: Arregui, Saccardi y Cañete; Crocco, Jiménez y Juárez. D.T.: Grigoul.

COLON: Piccardi; Aráoz, Huens, Binello y Alonso; Marioli, Mercado y Cariaga; Melo, Cassaccio y Comas. D.T.: Iglesias.

GOLES: En el segundo tiempo: 3' Casaccio (C), 20' Saccardi (FCO) y 24' y 30 Juárez (FCO).

CAMBIOS: En el segundo tiempo, al comenzar, Mársico por Crocco (FCO), 11' Rebbotaro por Alonso (C), 32' Favret por Melo (C) y 36' Brandni por C. Arregui (FCO).

INCIDENCIAS: En el segundo tiempo, expulsado a los 42' Huens (C).

UNION 2
INSTITUTO 0

PRODE Nº 9. Cancha: Unión. Arbitro: Juan C. Lostau. Recaudación: $ 75.232.000.

UNION: Pumpido; C. López, Alberto, Cárdenas y Bottaniz; Lattuada, Artico y Logucono; Sánchez, Luque y Mendoza. D.T.: Cavagnaro.

INSTITUTO: Munutti; Oropel, Olmedo, Nieto y Sánchez; Heredia, Tévez y Chaparro; R. Rodríguez, Curioni y Mastrosimone. D.T.: Basile.

GOLES: En el segundo tiempo: 20' Luque (U) y 36' Alí (U).

CAMBIOS: En el primer tiempo, 34' Paredes por Curioni (I); en el segundo tiempo: 22' Palavecino por Mastrosimone (I) y 30' Mendoza por Luque (U).

INCIDENCIA: nE el primer tiempo, expulsado 39' Nieto (I); en el segundo tiempo, expulsados 41' Cárdenas (U) y Chaparro (I).

TABLA DE POSICIONES

	J.	G.	E.	P.	Gf.	Gc.	Pts.
BOCA JUNIORS	10	8	2	0	24	9	18
FERRO C. OESTE	10	7	2	1	15	7	16
NEWELL'S O. BOYS	10	4	5	1	19	11	13
RIVER PLATE	10	5	3	2	17	13	13
INSTITUTO	10	5	2	3	21	14	12
RACING	10	4	4	2	16	10	12
ROSARIO CENTRAL	10	4	3	3	12	13	11
PLATENSE	10	3	4	3	13	13	10
UNION	10	4	2	4	12	12	10
SAN LORENZO	10	4	2	4	11	13	10
ARGENTINOS JRS.	10	2	5	3	15	17	9
VELEZ SARSFIELD	10	3	2	5	13	17	8
TALLERES	10	3	2	5	11	18	8
HURACAN	10	3	1	6	8	19	7
ESTUDIANTES	10	2	2	6	12	15	6
SARMIENTO	10	3	0	7	13	19	6
COLON	10	2	2	6	10	20	6
INDEPENDIENTE	10	2	1	7	11	14	5

GOLEADORES

BRINDISI (Boca Juniors)	10
CHAPARRO (Instituto)	8
MARADONA (Boca Juniors)	7
OVIEDO (Platense)	7
BAUZA (Rosario Central)	6
ALZALMENDI (Independiente)	5
F. ALI (Unión)	5
GARECCA (Sarmiento)	5
CARRASCO (Racing)	4
HERNANDEZ (Estudiantes)	4
JUAREZ (FERRO C. OESTE	4
MEZA (Instituto)	4
VILLARRUEL (Racing)	4

PROXIMA FECHA

BUENOS AIRES, (Télam). — El próximo miércoles a las 21 hs., se jugará la undécima fecha del campeonato de primera división, con los siguientes partidos:

COLON VS. ROSARIO CENTRAL
ESTUDIANTES VS. RACING
ARGENTINOS JUNIORS VS. TALLERES
VELEZ SARSFIELD VS. BOCA JUNIORS
RIVER PLATE VS. HURACAN
INDEPENDIENTE VS. PLATENSE
NEWELL'S OLD BOYS VS. SARMIENTO
SAN LORENZO VS. UNION
INSTITUTO VS. FERRO CARRIL OESTE

El concurso Nc 402 del PRODE, se jugará el próximo fin de semana, con los siguientes partidos de primera división y primera "B":

Unión vs. Newell's Old Boys	(Prode Nº 1)
Sarmiento vs. Independiente	(Prode Nº 2)
Platense vs. River Plate	(Prode Nº 3)
Huracán vs. Vélez Sársfield	(Prode Nº 4)
Boca Juniors vs. Argentinos Jrs.	(Prode Nº 5)
Talleres vs. Estudiantes	(Prode Nº 6)
Racing vs. Colón	(Prode Nº 7)
Rosario Central vs. Ferro	(Prode Nº 8)
San Lorenzo vs. Instituto	(Prode Nº 9)
Español vs. Def. de Belgrano	(Prode Nº 10)
El Porvenir vs. Dálmine	(Prode Nº 11)
Quilmes vs. Arsenal	Prode Nº 12)
Almagro vs. Los Andes	(Prode Nº 13)

Categórico Triunfo del Brasileño Nelson Piquet

BUENOS AIRES, (Télam). — Tal cual como se preveía, el brasileño Nelson Piquet, a favor de su suspensión hidroneumática, con el Brabham BT49, ganó en forma contundente el Gran Premio de la República Argentina de Fórmula Uno, tercera competencia válida para el Campeonato Mundial.

El argentino Carlos Alberto Reutemann, con Williams, en el día que cumplió 39 años y corrió su centísimo trigésimo segundo Gran Premio, se ubicó segundo, cumpliendo una tarea tranquila y sin contratiempos que le permite liderar solo el campeonato mundial.

El tercer lugar quedó en manos de Alain Prost con el Renault Turbo. En tanto que cuarto fue el campeón del mundo, Alan Jones, con Williams. Y quinto, René Arnoux, con el otro Turbo. Estos cinco pilotos que recibieron puntuación, fueron los únicos que cumplieron con todas las vueltas.

Piquet fue un claro dominador. Su máquina claramente superior a las demás, debido a un recurso amparado por una reglamentación nebulosa, le permitió convertir en tediosa a la competencia. Solamente la pasada por Reutemann y su Williams por las zonas de tribunas y su posterior ovación por parte del público, levantaban el ánimo del observador. No porque el santafecino no hiciera lo que debía —en un análisis profundo— sino que, por el contrario, el sabía y lo había asegurado antes de largar, que sino se paraban fortuitamente los Brabham, no había cómo agarrarlos.

Esta vez no era uno sólo el enemigo a superar. Eran dos. El mexicano Héctor Rebaque, con una notable preparación física, anímica y mecánica, estuvo segundo y hasta que su motor lo dejó de a pie en la salida de la chicana de Ascari. Cualquier intentona de Reutemann por pasarlo era ilusoria.

Con la carrera así planteada, con Piquet adelante muy lejos, dado que cuando él salía del tobogán Reutemann entraba en los mixtos, se cumplieron las 53 vueltas que constituyeron esta décimosexta edición de la gran carrera argentina, que fue ganada por una máquina en el futuro como invencible, sino se aplica correctamente el espíritu del reglamento.

Detrás de los punteros se fueron alternando Ricardo Patrese, con un Arrows mucho más lento que en los anteriores grandes premios y a Mario Andretti con un pesado Alfa Romeo que finalizó muy cerca del italiano Siegfried Sthort, con el restante Arrows.

Ricardo Zunino largó en la última fila y llegó al final. Poco es lo que aporta el sanjuanino en su historial deportivo, pero en definitiva se dio el gusto de correr y, además, de terminar. El premio es poco si se tiene en cuenta el gran aporte financiero que tuvo que entregarle a Ken Tyrrel para subirse en el viejísimo auto azul.

Las máquinas Ferrari decepcionaron y tanto Gilles Villeneuve como Didier Pironi no fueron nunca protagonistas. Otro tanto ocurrió con los Fittipaldi de Chico Serra y Keke Rosberg y con el solitario Ligier de Jacques Laffite. Tampoco Patrick Tambay pudo salir de la mediocridad con el nuevo Theodore.

Así, con ese panorama, con la evidente superioridad del auto ganador y la tranquilidad con que Reutemann supo esta vez superar a A. Jones cuando se lo propuso, pasó un Gran Premio más en la Argentina, que no quedará en el recuerdo por haber brindado un gran espectáculo, pero sí por dar el comienzo a una nueva era la de los autos estilo Brabham, de lo contrario, tanto Williams como los demás deberán conformarse con ver ganar a Piquet y, porque no, a Rebaque.

A REUTEMANN LE ROBARON LAS VELITAS

Carlos Alberto Reutemann quería demostrar, al término del Gran Premio de la República Argentina, la tranquila resignación de aquel que sabe que ha hecho todo lo humanamente posible por ganar. Sin embargo, la desazón se le escapaba a su pesar. "Lamentablemente, Piquet llegó primero, qué lástima ¿no?. Treinta y nueve años son casi un límite para un piloto de Fórmula Uno, en estos tiempos. Treinta y nueve años que Reutemann no pudo darse el lujo de festejar completamente ayer, a pesar de que muchos lo consideraron el ganador "moral". Por muchas razones, el triunfo era esperado ayer tal vez más que nunca, pero un discutible Brabham no lo quiso así.

"Contra Piquet no había nada que esperar, lo demostró Rebaque —reflexionó—. Yo largué bien, tercero atrás de Piquet, que después lo pasó a Jones. En la segunda vuelta salí bien pegado a Alan del "curvón Saloto" y lo pasé sin problemas en la recta. Después me superó el mexicano, cuyo auto, como el de Piquet, era inalcanzable".

Indudablemente, el tema principal de la conversación fue la suspensión hidroneumática del Brabham. "Es un sistema hidráulico —explicó— mucho más complicado que las polleritas, además de más caro y más peligroso. En este momento es ideal, ellos están corriendo con el auto prácticamente igual al año pasado, con efecto suelo, tienen la misma velocidad en curva, pero con neumáticos más angostos. El espíritu de hacer autos más lentos para nuestra seguridad está totalmente borrado".

Claro que se podría pensar que "todo es según el color del cristal con que se mira" ya que, rechazadas por ahora las protestas, la mayoría de los equipos eligirá el camino de la "ilegalidad", copiando al Brabham, para no perder terreno.

Reutemann fue terminante en este punto. "Lo que se necesita es que se clarifiquen los reglamentos. Tienen que decidir si prohiben el efecto suelo. Sino, hay que volver a las polleritas, que son más simples, menos costosas y menos peligrosas. Antes que empezar a hacer todos suspensiones hidrodinámica, es mejor volver a las polleritas".

CEREALERA
LA POSTA
S. R. L.

PLANTA DE SILOS Y OFICINA: Ayacucho y San Lorenzo
C. C. 83 - T. E. 21055
Maipú (7160) - Bs. As.

* ACOPIO DE:
Cereales - Semillas - Pasturas en General
* VENTA DE:
Fertilizantes - Máquina Clasificadora y Calibradora de Cereales (a su disposición)
* MATERIALES RURALES:
Postes de acacia y quebracho de distintas medidas - Alambres - Varillas - Torniquetes en general
* FABRICA DE:
Mangas - Tranqueras - Cargadores - Guardaganados, etc. (construcción de las mismas de acuerdo a vuestro pedido).
* REPRESENTANTE DE:
Compañía de Seguros "LA FRANCO ARGENTINA Sociedad Anónima"

RESTAURANT Y BAR
"EL RECREO"
de Osvaldo Martínez y Sra.

Despedidas - Casamientos - Lunch - Parrillas y Minutas
LAVALLE Y RUTA 2 MAIPU

MUSEO MUNICIPAL "KAKEL HUINCUL" MAIPU BS AS

Indice de Precios: Desmiente el Doctor García Martínez

BUENOS AIRES, (Télam). — El ministro de Comercio e Intereses Marítimos, doctor Carlos García Martínez, aclaró ayer que el Instituto Nacional de Estadísticas y Censos es el único organismo que realiza encuestas y elabora índices de precios.

En una charla informal con el periodismo, formuló tal referencia sobre versiones que en las últimas horas atribuían, a datos recogidos en esa cartera de Estado, una proyección del aumento de precios del 14 por ciento para el corriente mes de abril. Aclaró, sin embargo, que el Ministerio de Comercio realiza un seguimiento de los precios industriales, como un elemento de trabajo para los estudios que se desarrollan en torno a la mejora de los sistemas de comercialización.

En tanto, en medios vinculados a la conducción del Ministerio de Economía, Hacienda y Finanzas, cartera de la que depende el INDEC, se consideró muy prematura cualquier evaluación sobre el comportamiento de los precios tras la devaluación del 30 por ciento.

En principio, una vez más, se admitió que el ajuste cambiario apuntaba a un reacomodamiento de precios internos, por cuanto resultaba previsible un alza superior a la que se venía registrando hasta el momento.

Pero, además, se destacó que algunos datos de la realidad muestran cómo algunos productos de mucho peso en la canasta que utiliza el INDEC, como la carne, han incrementado su valor en forma moderada, aún cuando los lácteos han aumentado considerablemente.

Del mismo modo, las fuentes señalaron que la baja demanda ha condicionado, a muchos sectores, a reveer sus decisiones iniciales en materia de ajustes.

Así y todo, admitieron y consideraron prudente aguardar al término de la tercera semana del mes para realizar una proyección sobre lo que en definitiva puede llegar a ser el crecimiento de los precios al concluir abril, aún cuando se debe recordar que en más de una oportunidad la última semana ha deparado más de una sorpresa en el cálculo de los índices.

Viaje a Panamá

BUENOS AIRES. (Télam). — El doctor Julio Isaac Arriola, defensor de la ex presidente de la Nación, María Estela Martínez de Perón, desmintió ayer versiones periodísticas que informaron sobre un presunto viaje suyo a la República de Panamá.

El Dr. Arriola, al respecto, señaló que al regresar en el día de ayer de Brasil, se sorprendió por esas falsas publicaciones.

LA VOZ

Año LXXIX 21.166 | Edición de 16 páginas | MAIPU Miércoles 15 de abril de 1981 | Precio del Ej. $ 1.000

Documentos

BUENOS AIRES. (Télam). — A partir de la víspera, los valores fiscales para la obtención de los documentos de identidad y de viaje que otorga la Policía Federal, han experimentado un incremento.

Los aranceles serán los siguientes: Pasaporte y valida, 170.000 pesos; Cédula de Identidad (original), $ 5.000; Cédula de Identidad (duplicado) $ 8.000.

La Junta Militar Trató Nuevas Precisiones

BUENOS AIRES, (Télam). — Los miembros de la Junta Militar "iniciaron el tratamiento de nuevas precisiones para el corriente año, las cuales se encuentran fijadas en las bases políticas".

Así lo reveló el secretario general del Ejército, general de división Alfredo Saint Jean, durante una conversación que mantuvo con periodistas acreditados en el edificio "Libertador", sede del Comando en Jefe de la Fuerza.

Indicó que "el organismo no fijará fechas, pero sí continuará su orientación sobre políticas y precisiones tratadas previamente para esta etapa del proceso" y agregó que "será una especie de escalamiento para las distintas actividades con relación a lo que se debe instrumentar primero y a continuación, por ejemplo la justicia electoral, estatutos y otros temas". Aclaró que "esto no significa provocar a través de los medios de comunicación social aceleradas expectativas con relación al Proceso de Normalización Institucional, sino que el proceso continuará con los objetivos fijados en marzo de 1976".

El general Saint Jean, concurrió a la Sala de Periodistas junto al subsecretario general y el jefe de Prensa y Difusión del Comando en Jefe del Ejército, general de brigada Héctor Norberto Iglesias y coronel Carlos Alberto Zigarán, respectivamente.

El general Iglesias, por su parte reveló que "las nuevas orientaciones están siendo analizadas por un equipo de trabajo integrados por jefes superiores de las Fuerzas Armadas, y una vez establecidas cuáles serán las secuencias de la actividad política, será elevada para su consideración a los integrantes de la Junta" y acotó que "dichos estudios llevarán a un tiempo prolongado".

Tampoco se descartó que a través de estos estudios también se puedan ratificar algunas precisiones y que no se avanzará más de lo conveniente para lograr una solución y no para obtener una salida. También se indicó que la Junta continuará estudiando la marcah de las distintas áreas nacionales con le objeto de fijar nuevas precisiones para cumplir con las pautas fijadas oportunamente.

GENERAL MEYER

El general Saint Jean, se refirió también a la visita que realizó a nuestro país el Jefe del Estado Mayor general del Ejército de los Estados Unidos de Norteamérica, general Edward C. Meyer, a la que calificó que "este será el nuevo camino para incrementar un mayor entendimiento entre ambas naciones y sus respectivos ejércitos".

Señaló que durante su permanencia en nuestro país analizaron temas estratégicos y apreciaciones sobre situaciones internacionales y desmintió que se hayan analizado el conflicto argentino-chileno y otros temas de actualidad entre Argentina y el país del norte. Indicó que en cambio se habían analizado la próxima reunión de comandantes de ejércitos americanos, el incremento de las relaciones entre ambas naciones, particularmente con sus respectivas fuerzas y otros temas específicos militares.

Calificó a la visita del general Meyer, como de "llamativa", ya que visitó nuestro país, en momentos que se encontraba internado el presidente Reagan tras sufrir un atentado; mientras el secretario de Estado de ese país se encontraba cumpliendo con una visita en Medio Oriente y a pesar de ello "mostró una amplia disposición para conocer más de cerca nuestro país". Anunció que antes de emprender su regreso hizo entrega de una invitación al teniente general Galtieri, para que visite el ejército norteamericano durante el mes de agosto próximo. También expresó que al conocer el general Meyer la experiencia de nuestro ejército durante la guerra contra la subversión, formuló una reflexión: "una guerra mundial no tiene fecha de iniciación" y agregó que "estas cuestiones que se producen son un poco el inicio de una tercera guerra mundial". El general Saint Jean, puntualizó que no podemos aislarnos del mundo" y agregó que "si nos toca Argentina estará con el mundo libre y para ello debemos estar preparados".

Al ser consultado si nuestro país formaría parte de aquellas fuerzas que quieren garantizar la paz en el mundo, el secretario general del Ejército, manifestó que "no hay nada de eso", pero aclaró que "nuestro país está siempre dispuesto a colaborar con las naciones que quieran garantizar su paz" y sostuvo que a pesar de ello "este tema no fuen analizado con el general Meyer".

Con relación a la última reunión de los mandos superiores indicó que durante su transcurso el comandante en jefe se había referido a la actitud de la fuerza con relación a la nueva etapa del proceso y señaló que "no es otra que la de una amplia adhesión y compromiso enfatizados en el sostenimiento de una necesaria imagen y realidadcohesión en la fuerza y por extensión en el conjunto del proceso, y de las otras fuerzas armadas como elementos prioritarios".

Libertad de Prensa

SANTA FE, — El gobernador de la provincia contraalmirante (R) Rodolfo Luchetta, sostuvo ayer que la libertad de prensa es "la madre de las libertades" y dijo que tiene la intención de "ratificar mi pensamiento en tal sentido".

En un diálogo con periodistas locales, el mandatario afirmó que ninguna sociedad puede vivir sin libertad de prensa, pero, sé que es muy difícil, porque muchas veces nos gusta hablar de libertad de prensa, siempre y cuando esa prensa nos haga escuchar o leer lo que realmente nos interesa o conviene".

Agregó que "no es esa la libertad a la que llamo la madre de las libertades, sino que es la que nos hace saber la realidad en que nos movemos y todos los medios de prensa se transforman en el vehículo a través del cual nos llegan las inquietudes y anhelos del pueblo".

Finalizó con Exito Total la Misión del Taxi Espacial Columbia

Inform. en página 2 y 3

Aterrizó con Todo Exito el «Columbia»

BASE EDWARDS (California), (Télam). — Ante la emocionada expectativa de aproximadamente 200.000 personas, y varios millones más alrededor del planeta a través de la televisión, a las 18,22 GMT, (15.2 hora argentina), aterrizó con total éxito el transbordador espacial "Columbia", superando con amplia holgura la etapa más difícil y peligrosa de su histórico viaje.

Bajo un cielo claro, que hizo posible una excelente visualización, la nave se posó sin tropiezos en esta gigantesca pista de casi ocho kilómetros de longitud, preparada especialmente en el Desierto de Mojave, a unos 130 kilómetros de la ciudad de Los Angeles, y la recorrió en su casi totalidad en su vertiginoso carreteo.

La llegada tan impecable del "Columbia" disipó los serios temores, no muy divulgados, que experimentaban los responsables de la prueba, debido a la pérdida de una parte del escudo térmico en el sector posterior del fuselaje, teniendo en cuenta la tremenda temperatura que debía soportar al producirse su reingreso a la atmósfera.

A poco de detenerse el denominado "Spage Shuttle", un equipo especial de detrectores se aproximó para verificar la posible presencia de gases tóxicos, con el objeto de disiparlos utilizando un enorme ventilador, para permitir la aproximación del personal de tierra y el posterior descenso de los astronautas.

JUBILO EN HOUSTON

Enorme alegría y júbilo causó en el centro de controles de la NASA, el exitoso descenso de los astronautas John Young y Robert Crippen.

Escenas de verdadero entusiasmo se registraron mientras técnicos y científicos se abrazaban y estallaban los aplausos por el indiscutido éxito logrado por los astronautas.

DETALLES DE LA PROEZA

La nave espacial más grande de la historia espacial, mayor que la estatua de la Libertad, de Nueva York, retornó a tierra sana y salva a las 15.21 horas de Nueva York.

Cumplió así 36 órbitas en torno de la tierra, en un período de 56 horas y 21 minutos, nueve menos de lo anunciado. De esta manera culminó un período de una década de desarrollo y estudios con un presupuesto de casi 10.000 millones de dólares.

Aproximadamente una hora antes del aterrizaje, que se cumplió a una velocidad de 320 kilómetros por hora, los astronautas John Young y el capitán de la Marina Robert Crippen, vistieron sus indumentarias espaciales y se aseguraron en sus asientos de la nave. Para un perfecto aterrizaje debieron presionar las computadoras que lanzaron 44 pequeños cohetes controladores para hacer girar al Columbia 180 grados y colocarlo en perfecta dirección para su aterrizaje.

HITO EN LA CONQUISTA ESPACIAL

Al penetrar en la atmósfera terrestre, aproximadamente sobre el Océano Indico y volando a una velocidad que superaba unas veinticinco veces la del sonido, el transbordador espacial "Columbia", ofrecía un efecto visual rojo y brillante, semejante al de un meteorito, esta vez creado por el hombre.

Pero no obstante el relativo deterioro de su escudo térmico el aparato demostró su eficacia, y los astronautas su eficiencia, al lograr reducir la velocidad de la gigantesca nave a alrededor de 320 kilómetros por hora, permitiendo que se posase —el

(Continúa en la página siguiente)

Diario LA VOZ
Registro Nacional de la Propiedad Intelectual: 02743
Adherido al Servicio de la Agencia TELAM
Dirección y Redacción:
SARMIENTO 357 - TELEFONO 21001

DIA 105 Semana 16 Año 1981
CUARTO CRECIENTE
S. EUSTAQUIO

Distribuidora ATLANTICA
HELADOS QUESOS
DULCES LACTEOS
FIAMBRES
Un servicio integral, todo el año para:
BARES - RESTAURANTES - FIAMBRERIAS
BELGRANO 636 TELEFONO 21266 MAIPU

VETERINARIA
Dr. Manuel Enrique Comesaña
SUEROS - VACUNAS - ANTISARNICOS
ANTIPARASITARIOS
ASESORAMIENTO PROFESIONAL
Diagnósticos - Tratamientos - Intervenciones
REPRESENTANTE DE:
"Fuerte Sancti Spíritu"
Líneas Completas de Laboratorios Responsables
ALSINA 243 TELEFONO 21264 MAIPU

SERVICIO DE BAR
"TIP—TOP"
ABIERTO LAS 24 HORAS
- CAFE CREMA
- SANDWICHES CALIENTES
- GOLOSINAS
- GASEOSAS

ESTACION DE SERVICIO AUTORIZADA
"LA CURVA"
de LORENZO - CONSOLI
RUTA 2 KILOMETRO 273½
TELEFONO 21448
MAIPU (Bs. As.)

Profesionales

Dr. LUIS CARLOS GIORGI
Doctor en Medicina
Rivadavia 349 Tel. 21057 Maipú

Dr. MARIO A. SALOMON
Médico
Atiende de 16 a 20
R. Mejía 561 Tel. 21033 Maipú

Consultorio Dental
Dr. MIGUEL A. ZANADA
Odontólogo
Dr. ALBERTO DZIWAK
Especialista en Ortodoncia
Atiende Martes 26 de Mayo
Atiende Mutuales
J. Lynch 627 Tel. 21081 Maipú

LUDOVICO H. FILLEAUDEAU
Especialista en Niños
Ex Médico del Hospital de Niños de La Plata
Mitre 774 Tel. 0267-5542
Gral. Madariaga

Roberto Jorge Depaoli
Arquitecto
Lavalle 989 Tel. 21377 - Maipú
Córdoba 2661 Tel. 37252 - MdP

Laboratorio MAIPU
Análisis Clínicos - Atención de las Mutuales
Dr. PEDRO MARTIN
Bioquímico
Lavalle y Laprida Tel. 21040
Maipu

Dra. MABEL PEDRETTI de SEGRETIN
Doctora
Análisis Clínicos y Bacteriológico
Atención en domicilio
Mutuales
J. Lynch y Pellegrini
Teléfono 21712 Maipú

Estudio Jurídico "Guma"
OSCAR L. GUMA
JULIO A. GUMA
Abogados
Alsina 249 Tel. 21248 - 21031

ARNOLDO DOMINGO GLARIA
Abogado
V. López 452 Tel. 21556 - 21071

MARTIN A. RAPPALLINI
NELIDA E. ALZA
Escribanos Públicos Nacionales
Madero 473 Tel. 21019 Maipu

Estudio Jurídico "FAHEY"
HORACIO G. FAHEY CARLOS H. FAHEY
Abogados
Alsina 551 Teléfonos 21175 - 21268

Dr. Daniel Faimbrum
MEDICO
Obesidad. Tratamiento sin régimen de comidas. Reumatismo, Várices. Alergia. Piel. Problemas
Atenderá:
Pedir turno:
LAVALLE 607, 1er. piso. MAIPU

Farmacia "Del Pueblo"
de LUIS M. CAMINO
Farmacéutico
Gral. Paz 300 - Tel. 336
Coronel Vidal

ROSA MARIA PERUCHENA
Abogada
Belgrano 906 Tel. 21136 Maipú
Av. Belgrano 1123, 3er. piso 14
Tel. 372-498 Buenos Aires

ADALBERTO PAJON
Escribano Público
Registro de Contrato Nº 4
Atiende diariamente de 9 a 12 y de 16 a 19
Madero 216 Tel. 21151 Maipú

HUGO RODOLFO CIAFARDO
Procurador Nacional
Jubilaciones - Pensiones
Atiende de 16 a 20
Madero 749 Maipú

EDUARDO ALBERTO POZZO
Contador Público Nacional
Lavalle 919 Tel. 21639 Maipú

MAXIMO A. TOGNI
Escribano Público Nacional
Madero 353 Tel. 21070 Maipú

MUSEO MUNICIPAL
KAKEL HUINCUL
Maipu Bs As

El Mundo se Detuvo un Momento Ante la Gran Hazaña

(Viene de la página anterior)

tren de aterrizaje posterior primero— con extremada suavidad en la largúsima pista del Desierto de Mojave, acaparando la azorada tensión de la humanidad.

Quedó de tal manera traspuesto el umbral de una nueva era en la acelerada evolución del dominio del espacio sideral, por cuanto este "transbordador" —en realidad un transporte— no sólo será utilizable, sino que hará posible el traslado de carga más allá de la atmósfera, en su espaciosa bodega de dieciocho metros de longitud.

Cuando el control terrestre de la base exclamó "bienvenidos a casa "Columbia".. Qué hermoso, qué hermoso", en verdad estaba rindiendo un inadvertido homenaje, en la persona de los astronautas, a los millares de individuos que con su concurso técnico, al cabo de años de esfuerzo, concibieron y construyeron la nave, posibilitando la consumación de la hazaña.

La "Columbia", y las sucesoras de la primera verdadera nave espacial, de ahora en más, y en los años venideros, habrán de efectuar aproximadamente cien vuelos de servicio, plenamente utilitarios, a la atmósfera exterior, concretando la presencia definitiva del hombre en la misma, y su empleo como "trampolín" simbólico hacia proezas escasamente imaginadas.

EL MUNDO SE DETUVO

Exactamente a las 18.22 GMT (15.22 hora argentina), el mundo literalmente se detuvo y sus conflictos, urgencias, diferencias y preocupaciones pasaron temporariamente a un segundo plano, tal como ocurrió años atrás, cuando dos heróicos oficiales —en esos momentos simplemente terráqueos desprovistos de nacionalidad— tomaron contacto por vez primera con la virgen superficie de la luna".

La multitud de más de 200.000 personas que presenció el aterrizaje del transbordador "Columbia" en el desierto de Mojave, estalló en un inconteniblе delirio. Los norteamericanos que pudieron hacerlo, interrumpieron sus ocupaciones para aproximarse a un televisor o una radio.

Los soviéticos, indudablemente, también deben de haber hecho un alto, cargados de admiración especulativa. Y millones de seres en todo el orbe, hicieron otro tanto.

Esos instantes casi mágicos, que se aproximan tan increíblemente a una suerte de hermandad universal, son extremadamente efímeros, como todos le han comprobado al retornar a la realidad en que se halla inmersa la humanidad.

Ahora, la experiencia ha quedado atrás, y es altamente probable que, mientras que Estados Unidos evalúa la nueva frontera abierta y la rutina de los viajes orbitales que seguirán, la Unión Soviética medita acerca de las consecuencias extratégicas del logro y sobre la ventaja virtualmente súbita que ha adquirido su tradicional oponente en la carrera —porque también lo es— vinculada con la conquista del espacio.

TAXI AEREO: EXITO TOTAL

La nave espacial, que por primera vez en la historia de la aeronáutica aterrizó en una base aérea, de la misma manera que un avión comercial cualquiera, fue conducida por los pilotos John Young y Robert Crippen, quienes regresaron con todo éxito a la tierra, luego de haber efectuado 36 órbitas alrededor del planeta.

La nave, de 107 toneladas de peso, ingresó a la atmósfera terrestre a una velocidad 25 veces superior a la del sonido, que produjo un aumento de la temperatura en la parte exterior de la nave, superior a los 1.700 grados centígrados.

Con este viaje, se inició el programa "Space Shuttle" que incluye 78 misiones de ida y vuelta a la tierra y en la que, probablemente, intervendrán otras naves similares a la que ayer realizó la importantísima proeza, como la Atlántis, Challenger, y Discovery

Debido a la fuerte presión de los gases ionizados, generados por el ingreso de la nave a la atmósfera terrestre y la enorme velocidad que llevaba en ese momento, las comunicaciones entre el taxi-espacial Columbia y el Centro de Control de Houston fueron interrumpidas durante 21 minutos.

Una enorme tranquilidad invadió todo el ámbito científico de la NASA, cuando el comandante de la aeronave John Young, tras el prolongado silencio, reinició las comunicaciones con tierra diciendo: "Atención Houston, aquí todo está normal'.

(Continúa en la página 4)

MERCADO MAIPU
de JOSE A. BARREDO
CARNICERIA FIAMBRERIA
VERDULERIA ALMACEN
MORENO Y NECOCHEA MAIPU

DESPENSA
"Los Gordos"
Calidad y bajos precios
LAVALLE Y ALEM MAIPU

BREACK T. S.
0 Km. 1981, color azul cosmo,
con aire acondicionado
Jorge A. Manzo
AUTOMOTORES
RUTA 2 Km. 275 MAIPU
DEPARTAMENTO USADOS

R-12 TL	77-79-80
R-12 TS	77-78
Breack R-12	73-77
Ford Taunus	75
Fiat 1600	70
Fiat 128 Europa	80
Fiat 600	74
Chevy	1971
Peugeot 504	1972
Citroen 3CV	1977
Citroen 2CV	1962-1968
Ford Falcon	1964
Peugeot 404 GP, muy bueno	1974

Y muchos más. Consúltenos.

ARRENDAMOS
1.000 a 1.500 HECTAREAS,
BUEN CAMPO DE CRIA
Tratar:
Sr. Martín Llorente
TEL. 33-9766/9770 BS. AIRES

INTEGRAL MAIPU
Materiales de Construcción
Artículos de Electricidad
Caños Plásticos
PINTURAS "ALCANTARA"
Pellegrini 261 - Tel. 21708 - Maipú

POSTES - VARILLAS - TORNIQUETAS - CORRALES - MANGAS
Y TODA LA LINEA DE ARTICULOS RURALES
NO DEJE DE CONSULTARNOS, HALLARA LOS MEJORES PRECIOS
ASERRADERO EL INDEPENDIENTE
de Heriberto Fernández Diorio y Cía.
Casa Central: Calle 1, Nº 566 Balcarce
Sucursal: Julián Lynch 1596 Teléfono 21498 Maipú

Taxi Aéreo: Exito Total...

(Viene de la página 3)

Faltaban entonces 30 minutos solamente para que el taxi aéreo Columbia intentara una de las fases más difíciles y peligrosas, luego de su reingreso a la atmósfera, que era el primer aterrizaje de una nave espacial en una pista de aviones comerciales y de guerra.

Exactamente a las 18.22 GMT (15.22 hora argentina) las ruedas traseras de la nave espacial tocaron tierra, para luego, lentamente, posar la rueda delantera y así concretar una de las mayores hazañas jamás concretada antes por la humanidad.

El jefe de control de la Base Aérea Espacial de Houston, Joe Allen, cuando escuchó el anuncio efectuado por uno de los técnicos de la NASA señalando el "contacto" de la nave con tierra, se dirigió a los astronautas diciéndoles "Bienvenidos a casa Columbia, esto es hermoso, hermoso".

MENSAJE PRESIDENCIAL

El presidente de los Estados Unidos, Ronald Reagan, que siguió, minuto a minuto, las alternativas del descenso del taxi espacial "Columbia" envió un mensaje de felicitación a los astronautas John Young y Robert Crippen.

Reagan quien se encuentra ya en la Casa Blanca, recuperándose del atentado que sufriera hace un mes, dijo que el éxito de la operación nos hace sentir más orgullosos de haber nacido en este país.

TRANSPORTARAN LA NAVE ESPACIAL

Voceros de la Base de Control de la NASA, en Texas, dijeron ayer, que el taxi espacial "Columbia", será trasladado en un avión Jumbo especialmente adaptado para la operación, a Cabo Cañaveral, Florida.

Agregaron que el aparato será reacondicionado para ser utilizado nuevamente en una misión al espacio, en el mes de setiembre próximo.

URSS: ESCUETO COMUNICADO

MOSCU, (Télam). — La agencia soviética "TAS", anunció 15 minutos después del acontecimiento, el aterrizaje del taxi espacial norteamericano "Columbia".

En un despacho fechado en Nueva York "TAS" señaló que todos los "sistemas" del aparato —con excepción de un registrador de temperatura exterior y de unas tejas de la protección térmica", respondieron a las esperanzas de sus constructores".

Ferias Bozzano Macchi s.a.

Comisiones — Consignaciones

MARTES 28 DE ABRIL

GORDO, CONSERVA, INVERNADA Y CRIA

Casa Central:

MADERO y RIVADAVIA T. E. 21128-21258-21516 MAIPU

DELFOR ARTIÑANO

Martillero Público - Folio 394 - Tomo 1 - Dolores

Administraciones - Remates - Comisiones - Seguros - Representaciones

MAIPU: Belgrano 297. Tel. 21-798 — LAS ARMAS: Tel. 19 y 26

— Pala Hidráulica, de 3 m. montada sobre neumáticos
— Arado 4 rejas 14" MIGRA c/cajón de sembrar maíz de 2 surcos.
— Un juego cajones para aplicar a rastra de discos.
— Hileradora Ardanaz: 16" de corte
— Casilla rodante (nueva)
— Alquilo local, 8x8, con teléf. para depósito, sobre Ruta 2.
— Vendo terreno en esquina, sobre asfalto, con edificación, ubicado en calle Necochea y Alem (Maipú).
— Jeep IKA, modelo 67

CONSULTAR PRECIOS Y CONDICIONES

Y Ud. Todavía no es Socio?

SM STAFF MEDICO S. A.

le da sin cargo:

- Especialidades
- Chequeos totales
- Análisis - Radiografías
- Internaciones - Maternidad
- Terapia intensiva y unidad coronaria
- Visitas sin límites

Por una cuota mensual **50 o/o** de descuentos en medicamentos

Libre elección de Médico y Sanatorio en todo el país y exterior

PLAN ESPECIAL PARA COMERCIANTES, CHACAREROS Y GANADEROS, DEL 20 DE ENERO AL 5 DE FEBRERO

SIN CUOTA DE INGRESO

Asóciese Ya!!!

PIDA PROMOTOR A:

Márquez 104 - Tel. 6317 DOLORES — Belgrano 46 - Tel. 23442 CHASCOMUS

Arenales 1686 (1061). Tel. 44-9477/0975/42-3834. BS. AS.

EN MAIPU: ALSINA 291

SAN CAYETANO AUTOMOTORES

ALSINA y RAMOS MEJIA — MAIPU (Bs. As.)

OFRECE AUTOMOTORES NUEVOS Y USADOS

Torino coupé	1969	Citroen	1969	Baqueano 500 - IKA	1961
Dodge 1500	1974	Falcon	1965	Estanciera - IKA	61-64
Pick-up Ford F100, V8	1967	Falcon con motor diesel	1972	Fiat 128	1972
Falcon	1968	Rastrojero Diesel	1955	Torino 4 puertas	1969
Pick-up Fiat 1600	1972	Ford F-350 - Diesel	1974	Fiat 1600	1970
Fiat 600	1966	Acoplado Aiello para 8 ton.	1977	Pick-up Dodge Diesel	1977
Falcon	1977	Fiat 128	1973	Ford Fairlane 500	1971
Acoplado "Ardanás" p/2 Ton.		Casilla Rodante, 4 ruedas		Tractor Deutz D. 30 Tractor Someca 45	

MUSEO MAPUCHE "KAKEL HUINCUL" Maipú Bs. As.

Hace 25 Años

Maipú, 15 de abril de 1956

HIPICA

Una concurrencia extraordinaria asistió a la pista local para presenciar la carrera entre "Carolito", de Pierguidi, local y "Mala contra", de Roulin, de Labardén que venía precedido de gran prestigio.

Los adictos al caballo forastero, cotizaron a éste gran favorito en las apuestas, siendo "Carolito" jugado con entusiasmo por los locales.

La carrera dio por tierra con todos los cálculos, ya que desde el 'vamos' "Carolito" tomó la delantera y sin exigir ganó fácilmente por más de un cuerpo, ante gran regocijo de sus parciales.

POR EL TELEGRAFO DE LA PROVINCIA

El director del Telégrafo de la Provincia de Buenos Aires, ha designado jefe titular de la oficina local de esa dependencia, al señor Angel Raúl Quiroga, que venía desempeñándose interinamente en dicho cargo, y operador telegrafista titular al señor Julio Ruben Franchini, que también desempeñaba interinamente dicho cargo.

También ha sido designado mensajero interino, el joven Alberto N. Pavón.

ARREGLO DEL CAMINO LAS ARMAS—GENERAL MADARIAGA

La Dirección de Vialidad de la Provincia, haciéndose eco a la petición del comisionado municipal de General Madariaga, doctor Costa y solicitaciones de la prensa regional, ha dispuesto el inmediato arreglo del camino Las Armas—General Madariaga, para lo cual los trabajos de reparación han sido presupuestados en 170.000 pesos.

POLICIA ECONOMICA

En los comercios que expendan fiambres que conserven dentro de las heladeras, podrán suprimir la marcación individual de cada producto de fiambres comunes que mantengan dentro de las mismas. substituyéndola con una lista confeccionada.

SOCIALES

BAILE PARA LA ELECCION DE MISS MAIPU

Se realizó anoche en el club Jorge Newbery, una reunión danzante que sirvió de preselección para elegir algunas de las candidatas para el concurso de selección de "Miss Maipú" que se realizará el domingo próximo, en el mismo club.

Entre los concurrentes a la reunión se eligieron las siguientes aspirantes: señoritas Laura Sarasola, Yiya Wedruck, Elsa Varela y María Benita Garmendia, que pasan conjuntamente con las que se presenten el domingo para la selección final.

La ganadora deberá concurrir a la selección de zona, a realizarse el 28 del corriente en el club Independiente de Dolores.

TELEFONOS DE URGENCIA

POLICIA (Comisaria)	21013
HOSPITAL MAIPU	21056
BOMBEROS VOLUNTARIOS	21400
MUNICIPALIDAD DE MAIPU	21047
CLINICA QUIRURGICA	21140
INTA	21161

Preparativos de Semana Santa en Mar del Plata

MAR DEL PLATA, (Télam). — "Mar del Plata se apresta a celebrar una Semana Santa multitudinaria", afirmó ayer aquí un funcionario de la Secretaría de Turismo de la Municipalidad de General Pueyrredón, al comentar extraoficialmente los preparativos de las festividades.

Es que la inminencia de las celebraciones litúrgicas, que han de traer aparejado el arribo de millares de turistas, en virtud de los feriados, ha provocado un inusual movimiento en la banquina del puerto, receptáculo de la actividad pesquera.

En la fecha, según informaron las autoridades del Mercado Nacional de Concentración Pesquera, se hicieron a la mar 24 buques pesqueros de altura, 56 de media altura y 16 costeros, con pedido de los productos de mayor consumo popular.Evidentemente, es propósito de esta actividad, mantener correctamente abastecido a los comercios de plaza, frente a la creciente demanda de productos del mar.

El vocero municipal comentó que es realmente singular la demanda de comodidades en los establecimientos hoteleros, al punto de que la gran mayoría de ellos, tienen las reservas totalmente colmadas, y se cree que será necesario recurrir a la población para que ofrezcan sus comodidades para satisfacer los pedidos.

Asimismo, se recordó que las empresas de transportes públicos de larga distancia, ya no cuentan con disponibilidades de pasajes, pues las reservas se han incrementado de tal manera que serán necesarios servicios adicionales.

"VIA CRUCIS"

Cabe señalar, que en el marco de las festividades de la Semana Santa, como lo viene haciendo todos los años, el Colegio La Sagrada Familia de Don Orione, presentará el próximo Viernes Santo "El Vía Crucis Viviente", espectáculo que agregará a los solemnes actos litúrgicos que se desarrollarán, durante la Semana Santa, en la Iglesia Catedral y en otras iglesias marplatenses.

La solemne representación de la pasión, muerte y resurección de Nuestro Señor Jesucristo, estará a cargo de aproximadamente 180 personas, y se llevará a cabo a partir de las 20, en el ámbito de la Plaza Italia, ubicada en la calle 12 de Octubre y Juramento, en la zona portuaria.

La representación del Vía Crucis Viviente, contará en esta oportunidad, como en años anteriores, con el auspicio y apoyo de la Municipalidad de General Pueyrredón, a través de la Secretaría de Turismo.

Confitería DAN-MAR
de Daniel Moschini
LES DESEA FELICES PASCUAS
POSTRES - MASAS - FACTURAS
BELGRANO 624 T. E. 21372 MAIPU

DACTILOGRAFIA
SE RECIBEN ALUMNOS
COPIAS
TRABAJOS PRACTICOS
LAPRIDA 254 Tel. 21331

Florería ANALID

RECIEN RECIBIDOS BULBOS DE ANEMONAS, MARIMONIAS Y FRESIAS
GRAN VARIDAD DE PLANTAS DE INTERIOR
MADERO 300 TELE FONO 21334 MAIPU

LA VOZ

DIARIO DE LA MAÑANA

Fundado el 3 de Setiembre de 1902

LUIS J. FILLEAUDEAU (1915-1937)

LUDOVICO FILLEAUDEAU (1937-1980)

LUIS OSCAR FILLEAUDEAU (Director)

Maipú, miércoles 15 de abril de 1981

Miércoles de Ceniza

Recuerda, hombre, que eres polvo y que en polvo te convertirás.

Después de los tres días de esparcimiento pagano, de pecado de alegría, de concesiones, a los siete enemigos del alma, la Iglesia lanza esta sentencia sobre la crisma de los fieles y de los sometidos y les mancha la cabeza con el gris de la ceniza y el espíritu con el gris del esencial pesimismo de su filosofía. Esta gélida ducha de tristeza y de desesperanza vuelve a los cristianos a considerar la amargura del tránsito por el valle.

Comienza la cuaresma y los ayunos, el contenimiento y los ejercicios espirituales, formalmente a lo menos para los creyentes; efectivamente, para muchos religiosos e infieles, para quienes esa sujección es una imposición de la realidad cotidiana. Y para otros, para los que les está permitido por gracia de la suerte y por su propio escepticismo sobre la obligatoriedad o conveniencia de la moral vigente, sigue la danza entre la licencia y el aturdimiento con que quieren resarcirse por anticipado de las fatales llamas purgatoriales o aprovechar de los deliciosos placeres que esto que va a ser polvo es capaz de producir tan intensamente. Por cierto que la frase pesimista que hoy pronuncia el sacerdote, apenas inclinará a la multitud inconsciente, incapaz de la verdadera interpretación del dictado, a seguir con fervor las duras inhibiciones de la Cuaresma.

Los responsorios del Oficio señalan en los tres días por así decirlo, las diversas etapas de la Pasión: el primer día, o sea hoy, la agonía, la traición de Judas y la prisión de Jesús; el segundo día, mañana, los tormentos, la preferencia dada a Barrabás y las angustias de la crucifisión; el tercero, pasado mañana, las consecuencias de la muerte, la sepultura y las precauciones tomadas para la custodia del sepulcro. Este comentario en tono quejumbroso, es una exigencia del Miércoles de Ceniza.

MUSEO MUNICIPAL KAKEL HUINCUL Maipu Bs. As.

Información Municipal de Maipú

● El CICUESBO ha organizado el Cuarto Salón de Artes Plásticas. Las obras del género Pintura se recibirán hasta el 21 de agosto en San Martín 425, Azul, sede de la Dirección de Educación y Cultura de esa ciudad.

● El viernes concluyó en Dolores el primer curso de capacitación de Radio-operadores de la Red de Comunicaciones de la Provincia de Buenos Aires. El acto fue presidido por el Secretario de Inteligencia y Comunicaciones de la Gobernación, coronel (R) Enrique Nicolás Rospide.

● El miércoles vence el pago de la Tasa por Alumbrado y Conservación de la Vía Pública en Las Armas.

● "Los Patriarcas", pondrá en pantalla esta semana el Cine-Arte. Es una programación especial con motivo de Semana Santa. "Los Patriarcas", film apto para todo público, el viernes 17 y domingo 19, a las 20.30 horas.

Club Jorge Newbery

Las autoridades del Club Jorge Newbery comunican que en la rifa organizada por esta institución y que se sorteará en la última jugada de la Lotería Nacional del mes de noviembre, y autorizada por decreto 119 de la Municipalidad de Maipú, los números favorecidos y sus adquirentes fueron los siguientes:

1er. Premio: N: 837 (1 televisor color Philips), Leonor Otermin.

2do. Premio: 607 (1 televisor blanco y negro Telefunken, Lidia P. de Segretin.

3er. Premio: 751 (1 grabador pasa-casette Mundial, Ana M. Etchecopar.

SUEÑO

Una frenada brusca en la madrugada del lunes me despertó, después imposible conciliar el sueño, el día me encontró sentado, luego de dar incontables vueltas en busca de ese sueño que se había escapado, mi trabajo me llamaba a comenzar otra semana, no pude empezar peor la jornada, vencía el IVA, chequera en mano y a cumplir como tantos con la cara larga, al igual que la cola del banco deseaba regresar a mi casa para atacar con todo al "clásico" puchero de los lunes (luego de un fin de semana a todo pastas), pero con el pensamiento puesto en la siesta reparadora a ella me entregué, tratando de ponerme al día con el sueño cuando varios timbrasos y un gran murmullo, me hicieron oír que tampoco la siesta podría disfrutar, voces pequeñitas que salían con muchas preguntas recorrían la casa, obligaron a que escuchara con atención ¿qué come pompóm hablaban de una ardilla blanca y muchas risas cuando este inteligente animalito se ayudaba con las manitos para comer el girasol, la hamaca y los empujones por subir varios a la vez, yo no entendía nada, la tortuguita y su hoja interminable de lechuga, allí me levanté y ya escuché con atención, un cuchillo eléctrico cortaba una hermosa torta, gaseosas y los caramelos siempre a la orden (trabajo para los dentistas), ¿qué pasaba en mi casa a la hora de la siesta?, enseguida me enteré, Marcelito recibía a sus compañeros del jardín y les mostraba dónde hacía sus travesuras, saludable idea de las maestras jardineras que? los chicos visiten la casa de sus papás, no aguanté más, y me dirigí presuroso para saber qué reacción siente un niño cuando muestra a sus compañeros de salita su hogar, llegué justo, ya se retiraban, atención de despedida, hermoso regalo, pedíamos otra, un coro aceptó el pedido, allí ya me olvidé del sueño del implacable IVA del difícil lunes, de todo, gracias compañeritos de Marcelo, señoritas Laura y Betty, por esa siesta que perdí, pero que gané con creces...

Never.

STAFF MEDICO S. A.

●

Comunicado

A sus asociados de la localidad de Maipú, que a trasladado su oficina administrativa a la calle Italia Nº 456, Maipú, y que atenderá en el horario de 12 a 15.30 y de 19 a 21.30 horas.

SE NECESITA

PROMOTOR DE PUBLICIDAD

●

DIRIGIRSE A

ESTE DIARIO

La Empresa de Lavado a Vapor

●

Comunica a la población, que está realizando trabajos en la necrópolis. Cualquier consulta o presupuesto para la limpieza de mausoléos, dirigirse allí.

SOCIALES

Cumpleaños

Celebra un nuevo aniversario de su natalicio la señora Marta Isabel V. de Garello, por lo que ha de ser muy cumplimentada por familiares y amistades.

—Mañana celebra su cumpleaños el señor Ernesto Carenzo, por lo que será muy felicitado.

Enferma

Ha experimentado una ligera mejoría el estado de salud de nuestra convecina Sra. Carmen Martínez de Cardozo, que se encuentra internada en la Clínica Maipú, a raíz de una indisposición que sufriera días pasados.

Participación de Enlace

Por este único medio el Sr. Mario Oscar Errecalde y su esposa Edel Noemí Menchaca, participan a familiares y amistades, el enlace de su hijo Mario Marcelo con la señorita Lucina Ester Pantoja, que se efectuará el próximo 20 de abril, en la ciudad de Mar del Plata.

Resultado de una Rifa

El Ateneo de Maipú, al agradecer a todos los que contribuyeron a la realización, venta y adquisición de la rifa que organizaran, autorizada por la Municipalidad de Maipú, comunica que resultó favorecido el Nº 066, adquirido por la Sra. Gabriela B. de Helú.

Baile Aniversario

El Club Ferroviario realizará el sábado 18 de abril un gran baile aniversario, el que será amenizado por el conjunto "Los Príncipes". Durante su transcurso será elegida "Miss Aniversario".

Almuerzo y Baile

El Club Ferroviario con motivo de haber celebrado sus 62 años de vida, ha dispuesto realizar el domingo 26 del corriente, un gran almuerzo y a continuación un baile, el que será amenizado por el conjunto "Los Príncipes". Se reservarán tarjetas hasta el jueves 23, a las 22 horas, y se pueden solicitar las mismas a los señores Ramón Bugallo, Emilio Martignoni y Oscar Franchini.

INFORMACION PARROQUIAL

HORARIOS PARA SEMANA SANTA

● Para los siguientes días: miércoles 15 y jueves 16 se tendrá el Vía Crucis a las 18 horas, y a continuación la misa a las 18.30 horas. El jueves 16, se tendrá el lavatorio de los pies, la entrega de ropa usada para los pobres (ofertorio), y la procesión al altar en donde se reservará el Santísimo hasta el Viernes Santo. La Iglesia estará abierta hasta las 22.30 horas para la visita al Monumento. En todos los días se oirán confesiones de mañana y tarde.

● El Viernes Santo, 17 de abril, se tendrá Sermón de siete palabras a las 15 horas. A continuación unción a los que tienen más de setenta años. Unción en el asilo de ancianos a las 17 horas. 18.30, Misa y comunión en la Parroquia, 20 horas solemne procesión de antorchas (hay que traerlas) y Vía Crucis por la plaza.

● El Sábado Santo (18 de abril): Misa de resurrección a las 21 horas: a las 16 horas en el Asilo de Ancianos; a las 17 horas en Las Armas.

● Domingo de Resurrección: Misas a las 8 y 10 en la Parroquia. A las 17 horas en Santo Domingo.

† Norma del Carmen Macchi

El miércoles ppdo., falleció en Mar del Plata, adonde había sido trasladada para su asistencia, nuestra estimada convecina señorita Norma del Carmen Macchi. La extinta dedicó toda su vida a la docencia y en estos momentos se desempeñaba como Directora Titular de la Escuela Nº 1 "Domingo Faustino Sarmiento", donde por su carácter afable se había ganado el respeto y cariño del personal y alumnos.

El sepelio de sus restos efectuado ayer en la necrópolis local, previa misa de cuerpo presente en la Escuela Nº 1 donde desempeñara su cargo exteriorizó el pesar causado por su desaparición.

LA CUOTA DE HUMOR

San Pedro salió a las puertas del Cielo a recibir a dos distinguidos personajes. Uno, abogado de mucho renombre, fue conducido a unas habitaciones espléndidamente amuebladas y provistas de una magnífica biblioteca y de valiosas pinturas. Al Papa, en cambio le tocó una celda escueta, estrecha y fría.

—¡Oye!— Se indignó éste. —¿Por qué le han dado al abogado una habitación mucho mejor que la mía?—

Te explicaré —repuso San Pedro—, éste es el primer abogado que recibimos; Papas, en cambio tenemos ya más de cien.

* * *

Tres orgullosas madres hablaban de sus hijos de ocho años de edad.

—Seguramente mi 'Toño' llegará a ser ingeniero—. Vaticinaba una, —Siempre que le compro algún juguete lo desbarata para ver como funciona—.

La segunda enfatizó:

—Me siento de la más orgullosa de mi "Cachito". Se ve enseguida que será un magnífico abogado. ¡Se pasa el tiempo discutiendo con los amigos!

—Pues, lo que es a mí, no me cabe la menor duda —se relamió la tercera—, Enriquito está destinado a la medicina. ¡Nunca acude rápido cuando lo llamo!

* * *

Para Tener en Cuenta

Perder el entusiasmo es una forma de dejarse morir antes de tiempo, sería como aceptar una derrota sin haber sido vencido.

—0—

Todo el valor de un acto de bondad estriba en el amor que lo inspira.

—0—

Haber dudado de los propios principios, es distintivo del hombre civilizado.

—0—

Alzar la frente es mucho más hermoso que bajarla; golpear la vida es más hermoso que abatirse y tenderse en tierra por sus golpes.

—0—

Sé lento en escoger un amigo, y más en cambiarlo.

Dr. Héctor González Casey
MEDICO
Problemas de columna, asma, trastornos digestivos y nerviosos. - Obesidad - Pie plano.
Ramos Mexía 63 Tel. 21621

"La Previsión"
COOPERATIVA DE SEGURO LIMITADA
SU SEGURO MAS SEGURO
Agente de Zona:
— JOSE M. CARRICA —
Alsina 291 Maipú

Julio A. Lazzatti
CEREALES — SEMILLAS — HERBICIDAS
FUMIGACIONES AEREAS - PLAGUICIDAS
SANIDAD ANIMAL Y VEGETAL

PETTINARI AUTOMOTORES s.c.c.
Su Concesionario
CRHYSLER
Tiene una sorpresa para usted
¿La conoce?
Teléfono 21020
Belgrano 661

M.A.I.J.A.L.
Representaciones y Distribuciones de Productos
AVON — ZIPO — OREIRO HNOS — JUMALA
MODER PLASTIC — ROSEDAL
FEIT Y OLIVARI LTDA.
BELGRANO 6 TEL. 21-444 MAIPU

Omar Muliero

UNA MANERA EXCLUSIVA DE VESTIR

—

LA MODA AL INSTANTE

BELGRANO 490 MAIPU

LA MODA OTOÑO - INVIERNO P

Las personas vinculadas al quehacer de la moda trabajan más que nunca preparando sus colecciones invernales. Pero como la competencia en el mercado es cada vez mayor, las empresas mayoristas se disputan la primacía por presentar sus propuestas. En tanto recordamos a muchas firmas que han quedado en el camino, observamos como año a año, las que han pasado a ser líderes se esfuerzan por demostrar oroginalidad y espectacularidad en sus desfiles que, en algunos casos, llegan a estar montados a la manera de show.

La ropa sport, especialmente la de jean (locura de las teen agers), da pie para esta forma de presentación, De esta manera, las etiquetas más conocidas propusieron varios estilos que contemplan las últimas "ondas" juveniles. Es así como aparece la línea sioux—look; el estilo safari; el cow—boy; el texano; el dinamic—look y la línea New—York.

Pantalones, enterizos con multitud de cierres, chalecos, camperas, camisas y buzos permitirán a los jóvenes jugar con una infinita serie de variantes. La consigna es combinarlas audazmente y en la forma más anticonvencional posible. Evidentemente las firmas que ya han mostrado sus colecciones recogieron con muy acertada visión las inquietudes y deseos de esa juventud, que gusta siempre estar a la vanguardia.

Wado's, con su línea Sahara—Hards, presentó una variedad de modelos que van desde los shorts muy saharianos, amplios y pinzados, hasta una serie de pantalones con profusión de cierres relámpagos en bolsillos y costuras.

Wado's resurge el clásico jean en denin, de muy buen corte, piernas derechas casi pegadas, con bolsillos (2 ó 4), con distintos motivos de pespuntes, realizados en hilos de color.

Otras de las variantes presentadas, fue la de incluir en la línea miss—cow—boy el denin ranch índigo procesado, que con su doble faz interior escocés, que permite al doblar la botamanga un efecto divertido y muy actual.

En telas se mantiene el corderoy liso en la gama de los grises, azules, beiges y verdes; el denin azul; el corderoy procesado en escocés; el Pie de Poule o Mandrás de grandes cuadros.

Los buzos estampados con dibujos de esquimales y las camperas de denin con forro de piel de cordero o de tela escocesa, son los acompañantes preferidos de los jeans para la temporada invernal.

En materia de detalle, para el rubro sport, se destacan los flecos, los grandes dibujos bordados en la espalda o delantera de camisas y sweaters y el denin con lurex pespunteado con hilos plateados.

MAS ALLA DEL JEAN

Siempre dentro de la línea sport, hay una tendencia hacia lo clásico, con tailleurs que se pueden alternar tanto con faldas como con pantalones. En todos los aspectos, la moda este invierno será más permisible y, por lo que hemos visto hasta el momento, contempla un espectro muy amplio en sus

propue
o muy
pollera
Con
niedo
Se
man y
blusas
Los
se incl
to mas
El
centím
La
clusiva
sicos p
Los
marron
nuantes
Las
de Gale
En
POR L
Las
ta a otr
las tran
los cors
jes y lo
Mad
exhibió
mé. el
los estil
Luis XI
ELSA
La a
sa Serr
en la p
con el
ta crea
mayoría
hair. L
mangas
smokin
por las
redonde
ños. Ot
dos sin
dros en

HOROSCOPO

ARIES (Del 21-3 al 20-4)

Suerte numérica: 17-88-60. Frene impulsos se quiere avanzar por la senda del éxito. Alerta. En amor todo se vislumbra maravilloso, halagador. Disfrútelo. Enfrentamiento peligroso.

TAURO (Del 21-4 al 20-5)

Suerte numérica: 45-22-97. No renuncie a nuevas tareas, éstas pueden brindarle el éxito que busca. No permita que los celos injustificados hieran a su pareja. Dudas. Evite deudas.

GEMINIS (Del 21- al 21-6)

Sutrte numérica: 30-26-50. Atención a los gastos. Evitelos por el momento. Nuevas ofertas laborales. En el amor persisten complicaciones Actúe con serenidad. Tendencia pesimista. Vanidad.

CANCER (Del 22-6 al 23-7)

Suerte numérica: 40-65-31. En el trabajo sea cuidadosa, así no podrá verse expuesta a dificultades. Dedique tiempo a la relación con el sexo opuesto. Sugerencias. Ntrvios. Mal humor.

LEO (Del 24-7 al 2-8)

Suerte numérica: 30-71-55. No promueva discusiones en su lugar de trabajo. Manténgase prudente. El ser querido se muestra obsequioso, comprensivo. Madurez. Alerta a discusiones con la familia.

VIRGO (del 24-8 al 23-9)

Suerte numérica: 56-135-09. Logra salir de postergaciones y puede hacer realidad anhelos materiales. Desaparecen tensiones en el amor, todo vuelve a ser feliz. Críticas adversas. Vacilaciones.

LIBRA (Del 24-9 al 22-10)

Suerte numérica: 55-01-90. Se prevetn jornadas favorables para todos los intentos materiales. Encuentra en su pareja todos sus ideales. por ello es ampliamente dichosa. Insinuaciones. Titubeos.

ESCORPIO (Del 2-10 al 22-11)

Suerte numérica: 11-18-76. El trabajo, el estudio y los proyectos se hallan ampliamente amparados. Para las parejas solteras se preveen disgustos. Casados: imprevistos. Exitos. Cambios.

SAGITARIO (Del 23-11 al 21-12)

Suerte numérica: 01-69-44. Hay vacilaciones en los proyectos, es nectsario decidirse prontamente. Excelente para los sentimientos. Agradables sorpresas. Cambio afortunado Desgaste.

CAPRICORNIO (Del 22-12 al 20-1)

Suerte numérica: 51-19-08. No desespere ante cambios en asunto de dinero, nada malo pasará. El amor se hace esperar, sea paciente, disfrutará de felicidad. Imposiciones. Terquedad.

ACUARIO (Del 21-1 al 19-2

Suerte numérica: 48-11-08. No faltan estímulos para el trabajo, tiene suerte y amparo. Que sus represiones no recaigan en lo sentimental. Alerta. Merecimientos. Falta entrenamiento.

PISCIS (Del 20-2 al 20-3)

Suerte numérica: 90-21-01. De sus dudas pueden nacer grandes errores, en especial en el aspecto material. Luche contra la adversidad del amor. No decaiga. Vence dificultades. Variantes

IMPRENTA

"LA VOZ"

—o—

● TRABAJOS DE OBRA EN GENERAL

—o—

● IMPRESIONES EN DOS O TRES COLORES

—o—

Sarmiento 357

Maipú

CANALES 8 Y 10 DE T

CANAL 8

MIERCOLES

13.30 HOY VERANO
11.30 TIEMPO DE APRENDER
11.30 ACTUALIDAD RURAL
12.00 VIDEOSHOW
13.00 REALIDAD 81
13.30 30 MINUTOS CON B. NEUSTADT
14.00 HOY OTOÑO
15.00 HERENCIA DE AMOR
16.00 GALERIA
17.00 LA SOMBRA
18.00 EL PLANETA DE BERUGO
19.00 BALA
20.00 LA FAMILIA INGALLS
21.00 BUENAS NOCHES ARGENTINA
22.00 POLEMICA EN EL BAR
23.00 EL HOMBRE Y LA CIUDAD
24.00 EL MUNDO DEL ESPECTACULO

JUEVES

11.00 SEÑAL DE AJUSTE
11.30 TIEMPO DE APRENDER
11.30 ACTUALIDAD RURAL
12.00 VIDEOSHOW
13.00 REALIDAD 81
13.30 30 MINUTOS CON B. NEUSTADT
14.00 HOY OTOÑO
15.00 HERENCIA DE AMOR
16.00 GALERIA
17.00 LA SOMBRA
18.00 EL PLANETA DE BERUGO
19.00 DISNEYLANDIA
20.00 LA FAMILIA INGALLS
21.00 BUENAS NOCHES ARGENTINA
22.00 OPERACION JA JA
23.00 GALACTICA
24.00 EL MUNDO DEL ESPECTACULO

CANAL 10

MIERCOLES

12.00 LA HORA DE LAS NOTICIAS
13.00 TRAMPA PARA UN SOÑADOR
14.00 COMO EN CASA
15.00 UN LATIDO DISTINTO
16.00 TODO TITA
16.30 GENTE MENUDA

MUSEO MU "KAKEL HUNCUL" Maipu Bs As

ARA 1981

tas; por ejemplo las faldas pueden ser al bies angostas, plisadas, tableadas, con recortes, pantalón o bermudas.

los sacones sucede lo mismo, pero mante- n la mayoría de los casos la línea amplia. erán con hombros remarcados, mangas dol- siluetas alargadas que se combinarán con y camisas de seda.

abrigos largos, de línea clásica y confortable nan en muchos casos por un corte un tan- culino.

rgo: en todos los atuendos se impone dos tros o tres bajo la rodilla.

ovedad: la rotunda aprobación a la mini, ex- nente para las teen—agers o mujeres de fi- privilegiados.

colores: verdes grisáceos, borgoñas apagados, es sugestivos, grises plateados y azules insi- . Para la noche: colorado, dorado y negro.

telas: paño, terciopelo liso, tweeds, Príncipe s.

ieles: astrakan y visón.

A NOCHE

sugerencias, si bien opuestas de una etique- a, concuerdan en lo referente a los bordados, sparencias reveladoras en los vestidos, en ages que dejan ver el busto, tras los enca- bordados, aún en los estilos más diferentes. me Carven en su colección para la nuit, prendas elaboradas y brillantes por el la- ul, los encajes, las sedas volátiles en mode- o "Renacimiento"; "Goya" o la "Corte de y"

ERRANO

pertura de la colección invierno 1981 de El- no se realizó en los colores que imperarán óxima temporada; el blanco con el gris que egro conformarán la trilogía favorita de es- lora. Los tapados presentados fueron en su blancos realizados en lana, bouclee y mo- s nuevos cortes se identifican así: por las ranglan de un actual estilo; por los cuellos que llegan al ruedo; por las solapas bajas abotonaduras asimétricas; por los hombros ados con mangas que se ajustan en los pu- os abrigos, en tonos coco y camello, cruza- botones y con lazo alternan con los cua- una línea definitivamente juvenil y práctica.

TELEVISION

18.00 NOTICIERO 10
18.30 PATRULLA JUVENIL
19.30 BONANZA
20.30 EL CHAVO
21.00 60 MINUTOS
22.00 GRANDES VALORES DE HOY Y DE SIEMPRE
23.00 LOS ESPECIALES DE ABRIL
24.00 SUITE EJECUTIVA

JUEVES

12.00 LA HORA DE LAS NOTICIAS
13.00 TRAMPA PARA UN SOÑADOR
14.00 COMO EN CASA
15.00 UN LATIDO DISTINTO
16.00 TODO TITA
16.30 GENTE MENUDA
18.00 NOTICIERO 10
18.30 PATRULLA JUVENIL
19.30 BONANZA
20.30 EL CHAVO
21.00 60 MINUTOS
22.00 EL RAFA
23.00 LOS ESPECIALES DE ABRIL

Cartelera Cinematográfica

JOCKEY CLUB

RIVADAVIA 555 TELEF. 21021

JUEVES 16 Y VIERNES 17
DOS UNICOS DIAS - NOCHE A LAS 21.15 HS.
NOTICIERO ARGENTINO

"Embrujo de Amor"
Con SANDRO (El ídolo de América)
CARMEN SEVILLA - (La estrella de Europa)
Canciones: Sandro y Anderle

"Ritmo a Todo Color"
ANTONIO GRIMAU Y SILVIA ARAZI
Con Alberto Cortez, Manuela Bravo, Pedro Marín, Mari Trini, Silvestre, "Los Bárbaros".

SABADO 18 AL LUNES 20
NOCHE A LAS 21.15 HORAS
NOTICIERO ARGENTINO

"Los Superagentes Biónicos"
(Apto para todo público)

LOS PARCHIS

"La Guerra de los Niños"
RODRIGO VALDECANTO
MANUEL ALEXANDRE
Dirección: JAVIER AGUIRRE
(Apto para todo público)
Con Ricardo Bauleo (Tiburón) - Víctor Bo (Delfín - Julio de Grazia (Mojarrita)
Adrián Quiroga
Sábado y Domingo en Sección Matinée 16 Horas Unicamente: "La Guerra de los Niños"

CINE ARTE

VIERNES 17 - DOMINGO 19

"Los Patriarcas"
Bíblica 102
Con Giorgio Cerioni
Producción: Sampablo Film
Dirección: Marcello Baldi
(Apto para todo público)

La Biblia da el nombre de "Los Patriarcas" a unas figuras del Antiguo Testamento que se caracterizaron por ser cabezas de amplias y numerosas familias.

VIERNES 14 - DOMINGO 26

"Noche de Circo"
Dramática. 93'. Sueca
Con títulos en castellano
Con Ake Gronberg
Director: Ingmar Bergman
(Prohibida para menores de 18 años)

En este film Ingmar Bergman nos narra todo lo que le sucede a un director de circo, que vive de fracaso en fracaso, y a los seres que conviven con él. "Noche de Circo" es una condición humana.

DESPENSA y FIAMBRERIA
"La Estrella"
de RAUL C. MORCELLA
PELLEGRINI y JULIAN LYNCH
TELEFONO 21345
MAIPU (Bs. As.)

TURNOS DE FARMACIAS

PARISI: Del 11 al 18 de abril
DEL PUEBLO: Del 18 al 25 de abril
SCHIJMAN: Del 25 de abril al 2 de mayo

FARMACIA
Del Pueblo
HAGA SU PEDIDO AL TELEFONO 21065
- Servicio a Todas las Mutuales -
BELGRANO 468 MAIPU

FARMACIA
SCHIJMAN
MARIA N. ETCHEGOYEN
Farmacéutica
ATENCION DE TODAS LAS MUTUALES
PERFUMERIA
Enviamos su pedido a domicilio
LAVALLE Y LAPRIDA MAIPU
TELEFONO 21040

LA FOTOGRAFIA
es un recuerdo que perdura...
REGALE UNA CAMARA FOTOGRAFICA
KODAK MINOLTA
OLYMPUS POLAROID
RICOH VIVITAR
DESDE $ 45.000
Toda la fotografía está en el DEPARTAMENTO DE OPTICA Y FOTOGRAFIA DE
FARMACIA
PARISI
MADERO 599 T. E. 21-030

Aquí Mar Chiquita

¡PASAJEROS AL TREN!

En el andén desierto retumba la orden del guarda y el tintinear de la vieja campana. ¡Qué lejos están aquellos días en los que la estación se llenaba de viajeros, comerciantes, ganaderos y curiosos!

El tren nos visitaba diaramente trayendo y llevando pasajeros, encomiendas, mercaderías, ganado; dando vida a nuestro pueblo.

Hoy ya no se escucha el murmullo de las damas en su salón junto a la estufa, y no se huele tabaco en el salón general donde los caballeros conversaban, ni se oyen risas de pequeños traviesos.

El salón de encomiendas ha sido cerrado.

Los baños de los caballeros están abandonados.

Dos simpáticos personajes nos cuentan la realidad.

¿Trenes? Hace 10 años que no paran, sólo algunos los sábados hacia Mar del Plata y domingos hacia Buenos Aires, el primero a las 2.26 hs. y el segundo a las 21.55 horas.

¿Boletos? Después del Mundial 78', uno el 5 de abril.

¿Galpones? Varios, añorando la gran función de almacenamiento que antes cumplía.

¿Renovaciones? Ninguna desde que los ingleses en 1923 la fundaron.

El antiguo reloj, el mobiliario, los teléfonos que comunican Coronel Vidal con Buenos Aires, General Pirán, Vivoratá, datan de la misma época. Hasta los viejos diagramas de los días aún se encuentran intactos.

¿Agua? Solo un orificio en la pared hace pensar que en un momento hubo un bebedero.

¿Personal? Jefe, auxiliar y peon cambista, quienes se ven favorecidos por mutual y vivienda.

¿Renovación en las vías? Cambio de durmientes y rieles, estos últimos más largos. Excavaciones de zanjas laterales para desagüe.

¿Barrera? Sólo en verano, la economía del personal hacen que el otoño, invierno y primavera carezcan de la misma.

Conclusiones:

Desde el punto de vista material, a Coronel Vidal solo le brinda malos horarios, poca frecuencia de trenes y pésimo servicio. Y desde el punto de vista espiritual, brinda un sinfín de recuerdos.

Viajero:

¿Buscas un tren? Vuelvete.

¿Buscas historia? Qúédate.

SECCION REPORTAJES

Siguiendo el tema del lunes, la juventud, nuestra pregunta es:

¿Qué diferencias encontrás entre la juventud de un pueblo y la de una ciudad?

Primer año: En la ciudad la juventud no es tan unida como la de un pueblo, ya que como es pequeño hay una juventud muy servicial, en la cual son todos muy buenos amigos.

Segundo año: La juventud, ya sea la de un pueblo o una ciudad, es la misma, pero los jóvenes pue viven en las ciudades tienen más posibilidades de elegir distintas carreras para seguir, distintos deportes para practicar, tienen más fuentes de trabajo y lugares donde divertirse. En los pueblos, no se dan esas condiciones, y por eso suelen ser un poco aburridos.

Tercer año: Opino que en un pueblo, hay más compañerismo, pero existe la competencia por falta de personalidad de cada uno.

Cuarto año: La única diferencia es que pueden tener más conocimiento en lo muestro, lo tradicional, lo típico, lo que considero un orgullo, porque los gustos, las ideas, las inseguridades... son los mismas, porque todos del campo, del pueblo o de la ciudad, somos jóveres y por lo tanto nos falta mucho por vivir y conocer.

SOCIALES

Celebró su cumpleaños el joven Alejandro Mendiola, por lo que fue muy cumplimentado por familiares y amigos.

Festejó su cumpleaños don Francisco Teijeiro, el pasado 11 del corriente en una grata reunión familiar.

Celebran hoy un nuevo cumpleaños Silvia Inés Morlini y Rosalía Fernández por lo que serán muy felicitadas.

Confitería
WELLCOME
— Heladería
— Juegos Electrónicos
— Kiosco
— Tragos Largos
SAN MARTIN 299
TELEFONO 127 GRAL. PIRAN

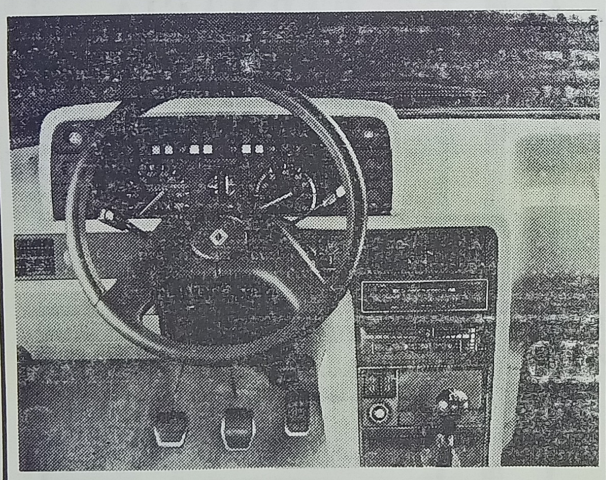
RENAULT 18 TX
Su deseo hecho realidad.
Ahora, hay un auto argentino
que satisface todos sus deseos.
Renault 18 TX 2.000 cm3.
Pruébelo en:
ESTRELLA DEL CAMINO S. A.
Lavalle 940 T. E. 21226 MAIPU

RINCON MUSICAL

Hoy te daremos un consejo discográfico, se trata de Roxi Music (Flesh-Blood).

Es un grupo británico, poco conocido en la Argentina, que vuelve a componer después de dos años de ausencia en el ambiente. Esta placa marca claramente la nueva etapa comenzada por este conjunto en el L.P. antedicho (no editado en la Argentina). Cabe recordar el poder de anacronismo que bordea la voz de Brian Flesh ,voz central y principal del conjunto, la fuerza de un rock muy bien transmitida por Carly Blood en la batería, y el bajo de Fred Mc Intosh.

Temas del L.P. "En la hora de medianoche"; "Ah yeah"; "La misma vieja escena"; Piel y sangre"; "Mi único amor"; "Sobre tí"; "A ocho millas de altura"; Que llueva"; "Ninguna delicia me extraña"; "Libertad salvaje".

—o—

ORACION

Espíritu Santo, Tú que me aclaras todo, que iluminas todos los caminos para que yo alcance mi ideal. Tú que me das el don divino de perdonar y olvidar el mal que me hacen y que en todos los instantes de mi vida estás conmigo, yo quiero en este corto diálogo agradecerte por todo y confirmar una vez más que nunca quiero separarme de Tí por mayor que sea la ilusión material. Deseo estar contigo y todos mis seres queridos en la Gloria perpetua. Pedir la gracia, rezar tres días con fe y publicar. Se obtendrá por más difícil que sea.

C. B. C.

Maderitas "Julián"
VIDRIOS CRISTALES Y ESPEJOS
VENDE E INSTALA
ESTANTERIAS METALICAS
RAPI-ESTANT
NECOCHEA 781 TEL. 21-577

CRESPI
SECO TINTO
ROSADO BLANCO
SOLICITELO EN SU COMERCIO HABITUAL
O AL REPRESENTANTE LOCAL
JOSE LERSUNDI
MORENO 41 MAIPU

Los Caminos de la Fe, Semana Santa en Sevilla

Cada pueblo, como se sabe, tiene rasgos distintivos, costumbres que lo diferencian de otros y que le otorgan una personalidad especial. No es casual, entonces, que en España —uno de los grandes pilares del catolicismo— se recuerde todos los años la Semana Santa con una pasión y un fervor únicos. Así, Sevilla ha ganado fama de ser la ciudad que más se moviliza al llegar el momento de revivir la Pasión de Cristo. Sus habitantes, unos 800 mil, hacen preparativos desde muchos días antes y los turistas llegan para ver los célebres y solemnes actos con que el pueblo se vuelca a la calle para la pintoresca y singuar recordación de una de las fechas máximas del catolicismo.

Como todos los españoles, los sevillanos son cálidos y gentiles y, durante Semana Santa, absolutamente piadosos. De lunes a miércoles los preparativos son febriles. Toda Sevilla trabaja para honrar a la Virgen de Sevilla, la Macarena. Ya el Domingo de Ramos se hace evidente un clima festivo y religioso a la vez pero el acontecimiento alcanza su máximo esplendor el Viernes Santo luego que pasa la medianoche. Casi 60 cofradías recorren el trayecto de La Pasión, llevando los catafalcos con imágenes centenarias que representan a Cristo y a la Virgen María. La entonación de las "saetas", cánticos plañideros de larga tradición ponen un toque particular a esa enorme procesión teñida de cirios que reflejan toda la fe de un pueblo.

La Patrona de Sevilla, la Virgen de la Macarena, sale de la iglesia mayor sólo el Viernes Santo. Previamente se la prepara, se la reviste con un manto especial —no el que tiene en su altar— y se le colocan joyas y diademas de gran valor.

Fuera de los templos, y antes del gran momento de la Semana Santa, se da otro espectáculo. Es el de la excitación de la gente. De todos los que se encuentran en Sevilla, habitantes de la ciudad o turistas. Un rumor de personas preparando cosas se eleva hacia el cielo sevillano. Tal vez un poco por todo esto, Federico García Lorca se refirió a la Semana Santa en Sevilla llamándola "Tumulto barroco de la universal Sevilla".

El Jueves Santo todo el barroquismo luce su esplendor. La gente se prepara para el "acto mayor", la procesión de la Macarena, una procesión que se puede extender por 10, 12 ó 14 horas. Su trayecto está ya delimitado y a los costados de las calles, se colocan sillas, miles de sillas para aquellos que, sin seguir la procesión, se conforman con verla pasar, echarle flores a la Macarena y arrodillarse ante su imagen. Junto a ésta irá, unos metros antes, una enorme, sobrecogedora imagen de Cristo portando la cruz. Todas las imágenes van sobre "pasos" (así les llaman en Sevilla) y son una especie de catafalcos tan pesados que deben ser transportados, por lo menos, por unos 50 hombres, muchos de ellos penitentes.

Hay un "capatáz" que dirige la procesión. Da las órdenes y cuando llega el momento esperado, después de la medianoche del Viernes Santo, salen las imágenes y comienza el momento culminante de la Semana Santa sevillana. La gente inunda la plaza mayor y las calles que recorrerá la procesión. Los sevillanos están todos, desde los que viven en la parte céntrica hasta aquellos que bajan desde populares barriadas como son las de Triana lo Santa Cruz. La multitud pulula y puja por acercarse a las imágenes.

Los penitentes, vestidos con el clásico hábito de la capucha, pueden ser de 6 a 600 por cofradía. No hay límites de edades. Se pueden ver niños y ancianos, quienes, disciplinadamente, algunos dolorosamente y con evidente esfuerzo, siguen el camino de la procesión de la Macarena. Después del homenaje de los representantes gubernamentales, la imagen se dirige a la catedral. Mientras esto ocurre, desde los edificios que flanquean las calles por donde se desliza la procesión, centenares de personas gritan "Ole, que viva la Virgen, Madrecita de mi alma, ruega por nosotros, tú eres la más bella, Macarena", y podría decirse que un millón de olés se escuchan en la noche sevillana, la noche del Viernes Santo.

La Macarena permanece alrededor de una hora en la catedral. Luego es el retorno. Los "costaleros" llevan los catafalcos ya con evidente fatiga, pues sobre sus hombros cargan toneladas de peso, entre la imagen, palios, paños, cirios... y todas las imágenes son de madera tallada (notables piezas del arte religioso hispano) en tamaño natural. Un poema de Antonio Machado al que Joan Manuel Serrat puso música que dice que "el pueblo español, todas las primaveras, anda pidiendo un madero para subir a la Cruz", pinta de cuerpo entero el delirio y devoción que se apodera de los creyentes que asisten a la Semana Santa de Sevilla.

Las "saetas" siguen entonándose. Alrededor de 55 imágenes desfilan por las calles de Sevilla sirviendo de magnífico entorno a la Macarena y a la imagen del Cristo de la Cruz. Va culminando una

(Continúa en página 14)

GRAN OFERTA

CASA GIORGIS

planchuelas ángulo hierro T

puertas de hierro

con marco unificado

Liberóse al ex Campeón Mundial Carlos Monzón

ROSARIO, (Télam). — Tras un proceso que se prolongó durante 29 días, y que tuvo honda repercusión pública, la Cámara de Apelaciones con asiento en esta ciudad dispuso la libertad del ex campeón del mundo Carlos Monzón, al declarar "la nulidad de todo lo actuado, inclusive la inspección domiciliaria y el auto de prisión preventiva" que se le había impuesto por tenencia de arma de guerra no declarada.

Culmina así, con la liberación del otrora brillante púgil argentino, una cuestión en la que Monzón resultó involucrado por la actitud de una persona —prófuga de la justicia— a quien había prestado su departamento y quien, hallándose algo alcoholizado, intentó agredir con un arma a una circunstancial amiga, a la que había invitado al referido inmueble.

Justamente esta arma —un winchester calibre 44— Monzón guardaba colgado de las paredes de su departamento, y lo conservaba como un recuerdo, ya que se lo habían regalado amigos durante su época de rey de los cuadriláteros, en los Estados Unidos de Norteamérica.

Al intervenir la policía, cuando la mujer ganó la calle en demanda de auxilio, secuestraron el arma que, según se dijo, no había sido denunciada su tenencia.

Al pronunciarse ahora la sala "B" de la Cámara Federal de Apelaciones de Rosario, consideró que "está en el deber de declarar la nulidad de oficio (de lo actuado), pues no ha sido alegada, ya que se encuentra comprometida una garantía fundamental en cuya preservación el tribunal debe deshechar la actuación viciosa. Así lo impone la Constitución Nacional, de la que el juzgador es custodio, desde como ha quedado dicho, la requiza resultó ilegal y su diligenciamiento carece de aptitud probatoria".

Aclara luego el alto tribunal que "este criterio no es novedoso, sino que reiteradamente lo ha expresado la cámara. No es esta una doctrina que se adopta para el caso especial a estudio, sino que importa el mantenimiento de una jurisprudencia ya acentada".

Remarca, además, que "por lo tanto se reitera la doctrina ya expuesta y es pertinente declarar la nulidad de todo lo actuado en especial la inspección domiciliaria y consecuentemente el auto de prisión preventiva. Los términos de este pronunciamiento obligan a disponer la inmediata libertad del ya nombrado Carlos Monzón.

ANULAN LO ACTUADO

ROSARIO, (Télam). — La Cámara Federal de Apelaciones de Rosario, anuló el procedimiento realizado el 13 de marzo último en la capital de la provincia por entender que "el ingreso al domicilio, sin orden de allanamiento, lo autoriza su titular, o en quien éste delegue. En autos no se da ninguno de los casos ya que Monzón estaba ausente, no habiéndose observado en la circunstancia el procedimiento que para el caso específicamente señala la ley". Posteriormente agrega la cámara que "es de conclusión necesaria que se ha desconocido la garantía constitucional que funda la inviolabilidad del domicilio (Art. 18 CN).

RESOLUCION DE LA CAMARA

ROSARIO, (Télam). — La Sala "B" de la Cámara Federal de Apelaciones de Rosario, resolvió "declarar la nulidad de todo lo actuado, inclusive la inspección domiciliaria y el auto de prisión preventiva y disponer la inmediata libertad de Carlos Monzón. La resolución que fue firmada por los doctores Celestino Araya, Pedro Alegría Cáceres y Jorge Miranda Pacheco, dispone también que se de la inmediata libertad a Monzón mediante despacho telegráfico a la policía provincial.

VENDO
Camión Dodge D.P. 600
Modelo 1980
Tomo Auto o Camión
Dirigirse a:
Lavalle 419, Tel. 21711, MAIPU

AUTOSERVICIO
GRANJA
EL MANZANO
RAMOS MEJIA y SARMIENTO
TELEFONO 21517

Atún, 195 Gs.	$ 7.200
Sardinas, 425 Gs.	$ 5.500
Aceite 1½ Litro	$ 4.600
¡SU DINERO VALE MAS!	
Mermelada Damasco, 450 Gs.	$ 2.500
Damajuana Vino	$ 7.000
Gaseosas	$ 2.500

LA CLINICA DEL CITROEN
de LUIS V. ORTEGA
RUTA 2 y MORENO
TELEFONO 21103 MAIPU

GALANTE AUTOMOTORES s.a.c.f.
CONCESIONARIO PEUGEOT-FIAT EN MAIPU Y ZONA
Por qué se unieron Fiat y Peugeot
Para que un auto Industria Argentina sea mejor y cueste menos.
PRECIOS CONGELADOS AL 1 DE NOVIEMBRE DE 1980

FIAT y PEUGEOT se unieron en la Argentina, para cumplir objetivos muy claros, de enorme importancia en esta etapa de nuestro país.

Uno de esos vitales objetivos, es conseguir que nuestra industria automotriz llegue a producir vehículos cada vez mejores a mucho menor costo.

FIAT y PEUGEOT unidas son capaces de hacerlo, y tienen la potencia y el empuje que este proyecto necesita.

Para que Ud. maneje su automóvil tan bueno, y tal vez mejor, que los que se producen en cualquier parte del mundo, sabiendo con orgullo que está hecho en la Argentina.

ALSINA 353 MAIPU

RESTAURANT
"LA RUEDA"
de Iglesias y Garcilazo

Donde comer bien es tradicional
Lebhenson y Ruta 2 Maipú

MUSEO MUNICIPAL "KAKEL HUINCUL" Maipú Bs. As.

Accidente Ferroviario con 1 Muerto y 10 Heridos

BUENOS AIRES, (Télam). — Un muerto y diez heridos leves es el saldo de un accidente ferroviario registrado en la madrugada de ayer en las cercanías de la estación Escobar, donde un tren de carga que se dirigía a Rosario embistió a otro convoy de pasajeros, que se hallaba detenido por inconvenientes técnicos.

Como consecuencia del violento choque, la locomotora del tren carguero y 21 vagnes de ambos convoyes descarrilaron, provocando la muerte del preconductor del carguero, José Obdulio Matías y heridas leves a diez de los 15 pasajeros del otro convoy, qiuenes se retiraron a sus domicilios luego de ser atendidos en la sala de primeros auxilios de Escobar. La causa del accidente se debió "presumiblemente a una falla humana", según un comunicado de la Empresa Ferocarriles Argentinos, que descarta así "inconvenientes en la infraestructura de vías y en el material rodante", agregando que se realizan investigaciones para determinar fehacientemente lo que ocurrió y "tomar las medidas correspondientes".

El accidente se registró a la altura del kilómetro 55, en inmediaciones de la localidad de Escobar, donde a la 0.10 de ayer se había detenido —por inconvenientes técnicos en el motor de la locomotora— el tren de pasajeros 3735, que cumple el servicio suburbano en la línea General Mitre, entre las estaciones de Villa Ballester y Lima.

De acuerdo a la información de Ferrocarriles Argentinos, el guarda del tren se trasladó hasta la estación de Escobar para informar lo sucedido. El presidente de la empresa, general (R) Félix Olcese, dijo ayer en declaraciones a Radio Rivadavia, que previamente se había colocado la baliza y se había ordenado el descenso de los pasajeros para evitar inconvenientes.

ESTAFA MULTIMILLONARIA

MAR DEL PLATA, (Télam). — Cinco sujetos —un hombre y cuatro mujeres— que utilizando una tarjeta de crédito de una institución financiera local y otra de un sindicato, se dedicaban a retirar mercadería de comercios marplatenses, fueron detenidos por la policía. La estafa superó los 270 millones de pesos.

Una de las tarjetas de crédito pertenecía a la financiera "Lurocard", con la cual se presentaban en distintos negocios, especialmente supermercados, adquiriendo gran cantidad de mercaderías. Una de las firmas más damnificadas es el supermercado "Toledo".

Los estafadores —detenidos por la Brigada de Investigaciones de la policía local— son Soledad Cervez, de 34 años de edad; Bennita Cocoviello, de 23; Mateo Rodríguez, argentino, de 33; Edelmira Rodríguez de Sosa, de 23 y Pilar de Díaz, de 35.

DROGAS EN UNA CONFITERIA BAILABLE

COMODORO RIVADAVIA, (Télam). — Dos personas fueron detenidas tras un procedimiento policial realizado en una confitería bailable donde se descubrió la existencia de drogas.

Si bien no hubo hasta el momento información oficial, testigos presenciales manifestaron que en la madrugada de la víspera personal de la policía provincial se presentó en el local nocturno "Marqués de Tilly", ubicado en la villa balnearia Rada Tilly a 10 kilómetros de esta ciudad, donde tras requerir documentos a cada uno de los presentes revisó las instalaciones, incautándose de sico-fármacos en cantidad desconocida, una jeringa hipodérmica y otros elementos probatorios del ilícito.

ATELIER
OMAR
PEINADOS - ALISADOS
CORTES MODERNOS
Día viernes: servicio de manicura
Música funcional
Rivadavia 327 Maipú

José María Lago
E HIJO
REPUESTOS Y ACCESORIOS
Baterías PRESTOLITE
Agencia ESSO
Neumáticos GOOD-YEAR
BELGRANO 760 T. E. 21058 MAIPU

Panadería
MAIPU
Fundada en 1878
Pan
Galleta
Productos Dietéticos

Casa MAYOR
Los mejores precios en materiales de construcción
LOIMAR - F.V. - LOMA NEGRA
ETERNIT - SAN LORENZO
GURMENDI
J. LINCH 576 T. E. 21159
MAIPU

Asociación Clínica Quirúrgica de Maipú
BELGRANO Y LAPRIDA T. E. 21140
Clínica Médica - Clínica Quirúrgica - Partos
Cirugía General - Niños - Radiología
Fisioterapia
— GUARDIA MEDICA PERMANENTE —
CUERPO PROFESIONAL:
Dr. Luis Giorgi — Dra. Mabel Alvarez
Dra. Susana Goodwyn — Dr. Carlos Coudannes
Dr. López Osornio — Dr. Martín de Amézola
Dr. Raúl Montalverne — Dr. Alfredo Ducós (h)
Dr. Heriberto Muglia — Dr. Carlos Fahey
ESPECIALIDADES PERMANENTES:
Dr. Alfredo Ducós - Cirugía General
Dr. Carlos Corbalán - Ecografía obstétrica y Ginecológica
Dr. Juan M. Prieto - Pediatría
VISITAS ESPECIALISTAS:
Dr. Horacio Dente - Oftalmología 6-5-81
Dr. Saúl Mendoza: Nariz, Garganta, Oído 9-5-81
Dr. Alfredo Pollera - Neurología 5-5-81
Dr. Rodríguez Sanmartino, Ortopedia y Traumatología 23-4-81
SOLICITAR TURNO EN LA ADMINISTRACION

Grandes Tiendas CASA GOMEZ
TODO LO MEJOR PARA EL DEPORTISTA
Conjuntos, Calzado, Equipos, Botines, Pelotas, Guantes, Medias para fútbol, basquet, boley. — Siempre lo Mejor
Agentes Exclusivos de la Afamada Marca "ADIDAS"
BELGRANO y ALSINA TELEFONO 21064 MAIPU (Bs. As.)

Mensaje del Gral. Viola con Motivo del Día de las Américas

BUENOS AIRES, (Télam). — El presidente de la Nación, teniente general Roberto Eduardo Viola, expresó ayer que nuestro país compartió siempre la lucha americana para plasmar su esperanza de ser, haciéndolo "con vocación protagónica, pero sin ánimo imperial" y agregó que "hoy, no sin heridas, no sin dolores, no sin alternativas duras, ofrece, idéntico, su espíritu de libertad, de igualdad, de justicia y de paz".

Lo hizo al dirigirse a los embajadores de países latinoamericanos, España y la Organización de Estados Americanos (OEA), con motivo de celebrarse ayer el "Día de las Américas".

El presidente Viola, acompañado por sus ministros y otros altos funcionarios gubernamentales, habló durante el acto efectuado en el Salón Blanco de la Casa de Gobierno.

El texto del mensaje presidencial, es el siguiente:

Señores: "He invitado a todos ustedes a este sencillo acto porque el gobierno argentino quiere destacar la profunda importancia que asigna a la causa esencial de la fecha que hoy se celebra: el recuerdo de nuestra condición común de americanos y la participación de las naciones de este hemisferio en el plexo de valores que aseguran la independencia de sus pueblos y la libertad de sus habitantes.

"Quiere, también, rendir homenaje a aquellos principios que convirtieron a América en suelo de promisión para todos los hombres del mundo. Aquellos principios que han dado vitalidad y sentido a la inmensa tarea emprendida por sus habitantes para llevar los beneficios de la civilización a los lugares más apartados de su territorio.

"Aquellos principios que hicieron primero a América refugio para los perseguidos y amparo para todos los hombres de buena voluntad y luego proyecto constante y renovado de libertad e independencia.

"América queriendo un destino histórico triunfal y exigiendo de sí misma un futuro superior".

"América haciendo saber al mundo que deseaba y desea seguir siendo dueña de su propio destino".

"América realizando con sencillez y naturalidad una sociedad que a partir de la igualdad de condiciones, creo opiniones, hizo nacer sentimientos, sugirió usos y estilos y salvaguardó la libertad como el ámbito propicio para la constitución de todos los valores".

"América que fue primero solo promesa, después presente y ahora también historia. Historia de afirmaciones: de su cultura, sus instituciones, su estilo de vida, que se forjaron trabajosamente, rechazando, a la vez, los permanentes intentos de imponerle ideas y modos que le eran extraños".

"Argentina compartió siempre, desde la Cruz del Sur, esa lucha americana para plasmar su esperanza de ser.

"Compartió la lucha y los afanes, con vocación protagónica pero sin ánimo imperial. Y hoy, no sin heridas, no sin dolores, no sin alternativas duras, ofrece, idéntico, su espíritu de libertad, de igualdad, de justicia y de paz.

"Y este mundo de hoy, atravesado de confusiones y problemas, encuentra a los americanos, otra vez, exigiendo un porvenir superior, dispuestos a enfrentar a los enemigos comunes del hombre: el totalitarismo, la pobreza, la enfermedad, el crimen, la ignorancia. Con vocación para una grande y total unión de norte a sur, y de este a oeste para ofrecer a la humanidad una vida mejor.

"No es tarea fácil, habrá que asegurar la libertar y la independencia y paralelamente impulsar nuestras culturas y desarrollar nuestras economías; pero los pueblos que produjeron el hecho político más trascendente del pasado siglo, no rehuyen la responsabilidad del desafío creador del nuevo siglo que se cierne.

Esa obra magnífica, nos depara éxitos y contrastes, pero su destino triunfal está en la comprensión de que el proyecto del continente es común a todas las naciones que lo componen, con su esencial ingrediente de americanidad, porque pertenecer a este hemisferio es un motivo de orgullo elemental, indiscutible.

"Se trata de un resorte primario, anterior y más profundo que todas las reflexiones —tenemos los americanos una total convicción, una empecinada fe en el destino glorioso de nuestros pueblos— y es ésta una de las grandes fuerzas que empujan a los países del continente.

"Por eso, la celebración del "Día de las Américas" es ocasión propicia para que la Nación Argentina, cuya vocación americanista está enraizada con su estirpe más genuina de Nación independiente, allegue a los pueblos y gobiernos del continente su voz solidaria, comprometida y esperanzada".

"Solidaria porque en la misión de conformar comunidades civilizadas y progresistas en la heterogenea geografía americana, Argentina ha encontrado similares obstáculos y vivido idéntcias vicisitudes que las naciones del nuevo mundo, que precisamente, por ello, por nuevo, cargó con siglos de desventajas en la tarea de darse su propia configuración, cultural, social y política.

"Comprometida, porque en ese camino inacabado e inacabable, Argentina ha comprendido que su destino de grandeza está íntima e indisolublemente unido a la grandeza del hemisferio y de cada una de las naciones que lo componen.

"Y por último, esperanzada, porque es plena su confianza en el futuro de América y del hombre americano que forzosamente llevará al mundo conflictivo de hoy, la actitud joven pero experimentada de un continente, que habiendo atravesado y atravesando aún la sconvulsiones de su propio y difícil cimiento, puede brindar su fuerza y empuje para construir un mundo más justo.

"Con eso solidaridad, ese compromiso y esa esperanza, Argentina saluda a sus hermanas americanas".

Semana Santa...

(Viene de página 11)

seguidilla de varios días en que los habitantes de la hermosa ciudad, hermana del Guadalquivir, vivieron apasionadamente, con fe. La Macarena llega nuevamente a su templo. Su "paseo" anual ha concluído.

Cuando amanece, las calles recorridas por la procesión están vacías y, de pronto se hace el silencio. La celebración de fe de un pueblo ha terminado. El cansancio es más fuerte y penitentes, sacerdotes y fieles dan curso a su humana fatiga.

(Colaboración).

Reparamos su antena de televisión.
Se aproxima el invierno
¿TIENE SU CALEFACTOR ESKABE EN CONDICIONES?
De no ser así, llámenos
Alberto Marmontel
TUCUMAN 81 TEL. 21080

Taller "El Tábano"
de
NORBERTO C. PELAEZ
— Compra y Venta de Automotores
— Carburación y Encendido
— Mecánica en General
NECOCHEA 1175
TELEFONO 21683 MAIPU

Reparación de Velocímetros y Cuenta Vueltas en
TALLER DE ELECTRICIDAD DEL AUTOMOTOR
"HOOPMANN"
Los más modernos bancos electrónicos
MADERO Y RUTA NACIONAL 2
T. E. 21701 MAIPU

PANADERIA Y DESPENSA
"LA CUEVA"
de Augusto D. Russo
Anexo Fiambrería y Verdulería
● Calidad y bajos precios
LAS ARMAS

Tiendas MAIPU
NO SE QUEDA
Ya recibió sensacional surtido en
CAMPERAS INFLADAS
TIENDA MAIPU tiene lo mejor
para niños, damas y caballeros
Y lo mejor en precio
VISITE TIENDA "MAIPU"
ALSINA Y MADERO
TEL. 21216 (7160) MAIPU

MUSEO MUNICIPAL "KAKEL HUINCUL" Maipu Bs As

Vélez-Boca Son la Atracción de la Undécima Jornada

BUENOS AIRES, (Télam). — En un marco de generalizada expectativa, donde, sin duda, la actuación de Boca Juniors continúa siendo el centro de atracción, se jugará hoy, a las 21.30, la undécima fecha del Campeonato de Fútbol de primera división "A".

Boca, luego de su categórico triunfo ante River Plate, se afianzó en el liderazgo de las posiciones y su encuentro de hoy, frente a Vélez Sársfield, en la cancha de éste último, provoca un agudo interés, a tal punto que la demanda de entradas es cada vez mayor con el transcurrir de las horas.

El talento de Diego Armando Maradona y la inteligencia y madurez de Miguel Angel Brindisi, siguen constituyendo las bases de este Boca que, con una eficiente producción y un ascenso meteórico se ha convertido en la "vedette" del torneo. La única modificación con respecto al último encuentro la constituirá el ingreso de Carlos Manuel Morete en reemplazo del suspendido Osvaldo Salvador Escudero.

Vélez, en cambio, aún no alcanzó un aceptable funcionamiento y si bien en las últimas fechas logró recuperarse, en parte, todavía es mucho el camino que le queda por recorrer para estabilizarse.

Ferro Carril Oeste, escolta de Boca, a dos puntos, enfrentará mañana a Instituto, que llegará a jugar con serios problemas económicos, a raíz de los reclamos de sus jugadores, quienes se encuentran más inmersos en problemas de pesos que en el certamen. Ferro, igualmente, ha demostrado a lo largo de diez jornadas, que consigue conformar un aceptable funcionamiento, sin figuras, pero con gran esfuerzo y voluntad conjunta.

River Plate, por su parte, deberá superar serios problemas anímicos originados por deficientes actuaciones recientes, para su partido frente a Huracán, si desea devolverle "la fe perdida" a su parcialidad, ávida en ser testigo de las jornadas felices de otrora. El equipo de Parque de los Patricios, con cierta intermitencia en sus presentaciones, intenta escalar posiciones, tonificado por su triunfo ante Independiente.

Newell's Old Boys, que junto con River ocupan el tercer lugar, enfrentará a un Sarmiento que en las dos últimas fechas consiguió sendas victorias y parece dispuesto a alejarse definitivamente del fondo de la tabla.

Racing, en cambio, visitará a Estudiantes, en un encuentro que tendrá para el equipo que conduce José Omar Pastoriza un especial significado. Triunfar en La Plata, en estos momentos en que el conjunto de Avellaneda bajó su rendimiento del comienzo del certamen, no es, sin duda, una victoria más. Mientras que los locales, tras varias fechas sin ganar, necesita imperiosamente un triunfo para aplicar a sus impacientes adeptos.

Por otra parte, Independiente, último en el certamen con cinco unidades, jugará como local ante Platense, de destacadas actuaciones. Con la flamante conducción de Miguel Angel López, emerge ahora una luz de esperanza para la recuperación de este conjunto que sobre diez partidos, perdió siete, ganó dos y empató el restante, en su peor campaña en el profesionalismo.

Argentinos Juniors, ahora bajo la tutela técnica del polemizado Juan Carlos Lorenzo, se medirá con Talleres, un conjunto que todavía no ha conseguid el rendimiento que tuvo en otros torneos, en los que se constituyó en sensación.

San Lorenzo, que no dejó aún las mediocres actuaciones, a pesar que se mantiene en la mitad de la tabla de posiciones, jugará ante Unión, equipo éste que ha mostrado defectos y virtudes por igual.

Finalmente, Colón, en Santa Fe, se medirá con Rosario Central. El primero, comparte con Estudiantes, Sarmiento y Colón el antepúltimo lugar en las posiciones —solo separado de Independiente por un punto—, mientras que Central, de aceptable rendimiento y concentrado ya en el torneo, luego de su irregular comienzo en la Copa Libertadores, asoma com el favorito de este encuentro.

PROBABLES ALINEACIONES

VELEZ: Landaburu; H. López, Piazza, Jorge y Bujedo; Cabrera, Larraquy e Ischia; Castro, Lanao y Sanabria. D.T.: Volken.

BOCA JUNIORS: Santos; Pernía, Mouzo, Ruggeri y Córdoba; Benítez, Krasouski y Maradona; Morete, Brindisi y Perotti. D.T.: Marzolini.

Cancha: Vélez. Arbitro: Alberto Ducatelli.

COLON: Picard; Aráoz, Wener, Binello y Alonso; Di Meola, Mercado y Cariaga; Melo, Cassacio y Comas. D.T.: Iglesias.

ROSARIO CENTRAL: Carnevali; Ghielmetti, Graiyacich, Bauza y García Palma, Sperandío y Bacas; Orte, Marchetti y Teglia. D.T.: Zof.

Cancha: Colón. Arbitro: Francisco Cardillo.

ESTUDIANTES: Vidallé; Camino, Gette, Brown y Fernández; Coudannes, Russo y Hernández; Gottardi, Trama y Gurrieri. D.T.: Pachemé.

RACING: Vivalda; Olarticoechea, Van Tuyne, Leroyer y O. Pérez; Godoy, Berta y Carrasco; Calderón, Villarruel y Roldán. D.T.: Pastoriza.

Cancha: Estudiantes. Arbitro: A. Ithurralde.

ARGENTINOS JUNIORS: Alles; Carrizo, Angeletti, Bordón y Claran; Salinas, Vidal y Zanabria; Magallanes, Espíndola y Randazzo. D.T.: Lorenzo.

TALLERES: Baley; Carabelli, Galván, Oviedo y Ocaño, Ludueña; Aramayo y Hoyos; Mosquera, Bravo o Reinaldi y Valencia. D.T.: V. Rodríguez.

Cancha: Atlanta. Arbitro: Raúl Marsiglia.

RIVER PLATE: Fillol; Saporiti, Pavoni, Passarella y Tarantini; J. J. López, Comisso y Alonso; P. González, Díaz y Kempes. D.T.: Labruna.

HURACAN: Pogany; Juárez, Díaz, Galván y Ojeda; Gallardo, Marangoni y Gutiérrez; García, Morresi y Candedo. D.T.: Celoria.

Cancha: River. Arbitro: Jorge Vigliano.

NEWELL'S OLD BOYS: Sánchez; Azzolini, Simón, Killer y Silva; Ramos, Bulleri y Alfaro; Almirón, Yazalde y Peracca. D.T.: Montes.

SARMIENTO: López; Lamolla, Peremateu, Bachino y Polo; Aguero, Maletti y Cordero; Iglesias, Garecca y C. López. D.T.: Perfumo.

Cancha: Newell's. Arbitro: Juan C. Ponfil.

INDEPENDIENTE: Fossati; H. López, Villaverde, Pellegrini y Clausen; Mazo, Giesse y Giusti; Alzamendi, Brailovsky y Barberón. D.T.: M. López.

PLATENSE: Biassuto; Cortés, Corra, Visovich y Ginnani; Picerni, Magalhaes y Grimoldi; Bóveda, Oviedo y Scotta. D.T.: Cap.

Cancha: Independiente. Arbitro: Jorge Romero.

SAN LORENZO: Mendoza; Barrera, Capurro, Ruiz y Schamberger; Quinteros, Suñé y Larrosa; H. Scotta, Delgado y Caballos. D.T.: Cocco.

UNION: Pumpido; C. López, Alberto, Cárdenas y Bottaniz; Lattuada, Artico y Logiácomo; Sánchez, Stehlik y Alí. D.T.: Cavagnaro.

Cancha: Boca Juniors. Arbitro: Juan Bava.

INSTITUTO: Munutti; Oropel, Olmedo, M. A. Rodríguez y Sánchez; V. Heredia, Tévez y Mastrosimone; R. Rodríguez, Curioni y Meza o Palavecino. D.T.: Basile.

FERRO CARRIL OESTE: Barisio; Gómez, Cuper, Rocchia y Carré; Arregui, Saccardi y Cañete; Crocco, Giménez y Juárez. D.T.: Grigoul.

Cancha: Córdoba. Arbitro: Claudio Busca.

ARGEN-GAS

PLANTA ENVASADORA GAS LICUADO

Distribuidores en Toda la Zona
RUTA 2 - KILOMETRO 274
TELEFONO 21398
MAIPU (Bs. As.)

Calidad incomparable en juegos de living y modulares

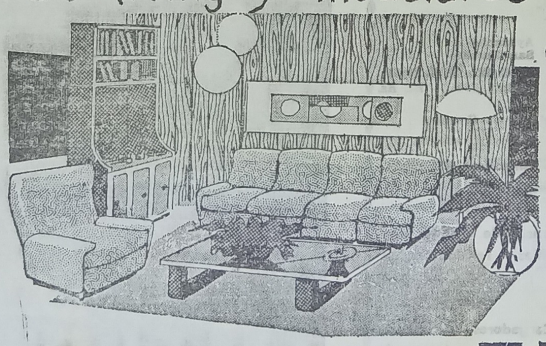

créditos hasta 36 meses

MUEBLERIA RAMOS

RAMOS MEXIA y RIVADAVIA MAIPÚ-F.C.G.R

Comentarios Deportivos Varios

Los deportes mecánicos, es decir, aquellos que se practican necesariamente con el concurso de una máquina en la que va montado un deportista, forman otro grupo. La variedad de máquinas empleadas es muy notable, pues va desde los increíbles bólidos de Donald Campbell, rastreadores de imposibles récords de velocidad, hasta los delicados globos hinchados por helio. En buen número de estos deportes es la máquina dotada de motor la coprotagonista —y a veces la parte más importante— en el triunfo final: tal el caso del automovilismo o del motociclismo. En otros deportes, como el ciclismo, la igualdad de oportunidades de los participantes en lo que concierne a procurarse buenas monturas hace que el papel de la máquina sea menos importante y determinante.

El deporte del motor es un fruto de los tiempos, de características completamente distintas a todos los demás, tanto por el papel decisivo que desempeña la mecánica, como por su rápida evolución, paralela a la evolución de la tecnología que la vio nacer. La imaginación de los aficionados a las máquinas corre pareja con el progresivo incremento de su número; a esa imaginación se deben multitud de nuevas y originales manifestaciones —como el pop cross—, por ejemplo.

En este grupo de deportes figuran: Automovilismo - Deporte Aéreo - Ciclismo - Karting - Motociclismo - Motonáutica.

DEPORTES BASICOS

Los deportes básicos o elementales, los tres deportes más puros: Atletismo - Gimnasia y Natación, los reunimos en el mismo grupo. El hombre hizo inconscientemente deporte desde que aprendió a correr, a saltar, a nadar y a arrojar objetos con el fin de cazar o defenderse. El hombre lleva miles de años practicando esos tres deportes elementales para cuyo ejercicio no se necesita en realidad más que el propio cuerpo, de los propios músculos, esqueleto y coordinación. La preparación física, por su carácter básico o indispensable, por lo que tiene de previo a cada deporte, ha sido incluída en este grupo. De la Colección Salvat Deportes. (continuará)

CNDS.

APOSTILLAS DEPORTIVAS - MUNDIAL 82

Continuamos detallando los grupos eliminatorios para el Mundial de España:

AMERICA DEL NORTE, CENTRO Y CARIBE (CONCACAF)

Zona Norte: Canadá - México - Usa. (Clasificados para 2ª vuelta - Canadá y México).

Zonan Central: Panamá - Guatemala - Honduras Costa Rica - El Salvador: (Clasifican 2ª vuelta 2).

ZONA DEL CARIBE:

SUB-GRUPO A: Guyana - Grenada: (Clasificado Guyana).

GRUPO A: Cuba - Surinam - Guyana: (Clasificado 2ª vuelta: Cuba).

GRUPO B: Haití - Trinidad y Tobago - Antillas Holandesas: (Clasifica para 2ª vuelta).

OLIMPIADAS

Finalizaremos hoy con el detalle de los primeros campeones olímpicos en atletismo.

MASCULINO

Lanzamiento de la bala: Robert Garrett (EE. UU.), en 1896: 11,22 mts.

Lanzamiento del disco: Robert Garret (EE.UU.), en 1896, 29,15 mts.

Lanzamiento del martillo: John Flanagan (EE. UU.), en 1900, 51,00 mts.

Lanzamiento de la jabalina: E. Lemming (Suecia), en 1908, 54.44 mts.

Decatlon: (Carreras planas de 100, 400 y 1500 mts.: 110 mts. con vallas, saltos de longitud, altura y garrocha; lanzamiento del disco, bala y jabalina).

Hugo Wieslander (Suecia) en 1912: 7.724.495 puntos.

Maratón: Louis Spiridon (Grecia), en 189': 2h58'50".

A partir del próximo número comenzaremos con el detalle de las primeras campeonas olímpicas de atletismo (Damas).

Hasta la próxima.

CNDS.

Bochas: Deportivo Ganó Interclubs

Se jugó el sábado y domingo ppdo., el Campeonato de Bochas Copa "62º Aniversario del Club Ferroviario", el que fue ganado por el trío representativo del Club Deportivo Maipú. El desarrollo del mismo fue el siguiente:

Sábado: Ferroviario "A" 10, Deportivo 18; Atlético 18, Ferroviario "B" 4; Jorge Newbery 18, Sociedad Italiana 16.

Domingo: Atlético 18, Newbery 14; Final: Deportivo 18, Atlético 13.

Integran el equipo ganador los jugadores Reinaga, Molina, Estigarribia e Ibarra.

DESPENSA
y
FIAMBRERIA
LA-QUE-LU
De Raúl A. Etchelet
Belgrano 570 - Tel. 21138 - Maipú

CEREALERA
LA POSTA
S. R. L.
PLANTA DE SILOS Y OFICINA: Ayacucho y San Lorenzo
C. C. 53 - T. E. 21055
Maipú (7160) - Bs. As.
* ACOPIO DE:
Cereales - Semillas - Pasturas en General
* VENTA DE:
Fertilizantes - Máquina Clasificadora y Calibradora de Cereales (a su disposición)
* MATERIALES RURALES:
Postes de acacia y quebracho de distintas medidas - Alambres - Varillas - Torniquetes en general
* FABRICA DE:
Mangas - Tranqueras - Cargadores - Guardaganados, etc. (construcción de las mismas de acuerdo a vuestro pedido).
* REPRESENTANTE DE:
Compañía de Seguros "LA FRANCO ARGENTINA Sociedad Anónima"

RESTAURANT Y BAR
"EL RECREO"
de Osvaldo Martínez y Sra.

Despedidas - Casamientos - Lunch - Parrillas y Minutas
LAVALLE Y RUTA 2 MAIPU

MUSEO MUNICIPAL "KAKEL HUINCUL" Maipu Bs. As.

Nueva Reunión del Presidente con el Ministro Sigaut

BUENOS AIRES, (Télam). — El presidente, general Roberto Viola, recibió ayer a la mañana nuevamente al ministro de Economía, doctor Lorenzo Sigaut, en la residencia de Olivos, para analizar el segundo paquete de medidas económicas, que se anunciará la semana que viene, trascendió ayer en fuentes allegadas al Ministerio de Economía. La reunión, comenzada anteanoche, a poco del regreso de Concordia del general Viola y que se interrumpió poco antes de las 23, prosiguió ayer a la mañana, a las 10 y finalizó aproximadamente a mediodía.

Participaron, además del presidente y Sigaut, los subsecretarios de Hacienda, doctor Jorge Berardi y de Finanzas, licenciado Hugo Lamónica.

Las fuentes agregaron que "al promediar la semana que se inicia se conocerá un conjunto de disposiciones complementarias de las anunciadas el primero de abril, que está destinadas fundamentalmente a atender la situación de sectores del agro y la industria y del sistema financiero y a reducir el gasto público".

Trascendió también que "el nuevo paquete de medidas tiende a descongelar situaciones que afectan a entidades financieras y a empresas y sectores de la producción, y a contener el gasto público, en forma compatible con los objetivos y las políticas del proceso".

Anteriormente, en el paquete del primero de abril, al restablecerse una paridad cambiaria que las fuentes calificaron de real, "se creo un margen de rentabilidad y se abrió un horizonte para las actividades productivas", además de impulsarse, agregaron, la reducción gradual de las "elevadísimas" tasas de interés.

Finalmente, se informó que durante las reuniones que en los últimos días se realizaron permanentemente en el Ministerio de Economía y desde anteayer, con el presidente en Olivos, "se procedió a un exhaustivo análisis de un gran acopio de información de origen oficial y privado, que se refiere a la actividad y al endeudamiento del aparato productivo y se consideró detalladamente la composición del presupuesto nacional para el corriente año, a fin de reducir el gasto y el déficit".

Aniversario

SAN SALVADOR DE JUJUY (Télam). - Esta capital celebró ayer con diversos actos los 388 años de su fundación.

La ceremonia central se realizó en la plazoleta que lleva el nombre del fundador, capitán Francisco de Argañaraz, donde concurrieron las más altas autoridades provinciales, encabezadas por el primer mandatario, doctor Zenón Jáuregui.

LA VOZ

Año LXXIX
Nº 21.167

Edición de
16 páginas

MAIPU
Lunes 20 de abril de 1981

Precio del
Ej. $ 1.000

Tasas Pasivas

BUENOS AIRES (Télam). - El Banco de la Provincia de Buenos Aires dio a conocer las nuevas tasas de interés pasivas, que regirán a partir de hoy, para sus depósitos a plazo fijo. Presentan una bajante de dos puntos, como promedio. El detalle es: 7 días, 84% anual. 30 días, 90%. 60 días, 86%. 90 días, 84%. 120, 150 y 180 días, 83% y 365 días 87%.

Viola Habló al País con Motivo de Pascuas

BUENOS AIRES, (Télam). — El presidente de la Nación, teniente general Roberto Viola afirmó ayer que el gobierno buscará promover sobre bases sólidas el bienestar general y expresará e informará con claridad su política, escuchando y respetando, a su vez, a todos aquellos que —dijo— "como nosotros están consustanciados con los ideales democráticos, aún cuando no compartan circunstancialmente, nuestros puntos de vista".

"Quiero decirles —manifestó al pronunciar su mensaje al país con motivo de la celebración de la Pascua de Resurrección— que aliento profundas esperanzas y que la principal de ellas es poder ayudar desde el gobierno a que los argentinos se comprendan definitivamente entre sí. A que se vean a sí mismos como actores y gestores de una vida social equilibrada".

El texto del mensaje, difundido a partir de las 13 por radio y televisión, es el siguiente:

MIS MEJORES DESEOS DE FELICIDAD

"No he querido que transcurriera la festividad cristiana que celebra hoy la mayoría de las familias argentinas sin hacerles llegar mi saludo más afectuoso y mis mejores deseos de felicidad.

"El presidente de la Nación desea acercarse a vuestra mesa de Pascua, a esa reunión cordial y luminosa con que se expresa la alegría de una celebración que es símbolo de permanente y renovada esperanza.

"Sólo quiero interrumpir un momento para decirles, con total sencillez, algunas cosas muy simples y sentidas, cosa que la mayoría de las veces son difíciles de expresar en los discursos de Estado o las declaraciones institucionales.

"Quiero decirles que aliento profundas esperanzas, y que la principal de ellas es poder ayudar desde el gobierno a que los argentinos se comprendan definitivamente entre sí. A que se vean a sí mismos como actores y gestores de una vida social equilibrada. "En suma, a que el espíritu de todos los días, de la existencia cotidiana, se parezca un poco más a este espíritu de Pascua.

"Que, así como la Pascua evoca el renacimiento de la esperanza de Dios en el corazón de todos los cristianos fructifique en el ánimo de cada uno de nosotros la base de un proyecto estable de concordia, que parta simplemente de considerar que cada uno de los argentinos es necesario a los demás, y sea, por esta razón elemental, básicamente respetuoso. "Trabajaré sin descanso en esa dirección y pueden estar seguros que lo haré sin exclusiones, porque pienso que quien aparta a otro sin que existan agravios tan duros como el crimen, el delito, o ideas o ambiciones capaces de negar con su ejercicio la libertad de todos, se coloca a sí mismo en situación de ser excluído.

INFORMARA CON CLARIDAD SU POLITICA

"Mi gobierno buscará promover sobre bases sólidas el bienestar general y expresará e informará con claridad su política, escuchando y respetando, a su vez, a todos aquellos que como nosotros están consustanciados con los ideales, democráticos, aún cuando no compartan circunstancialmente, nuestros puntos de vista.

"Mi gobierno hará su parte para que el beneficio de la paz, duramente ganada por todos los argentinos, alcance en plenitud a todos los habitantes de este suelo.

"La Pascua es una fiesta de fe y esperanza, pero también, y fundamentalmente, una vigorosa expresión de caridad.

"Pido sencilla y profundamente, que los argentinos no se nieguen a sí mismos el inmenso beneficio del ejercicio de esa virtud excelsa del cristianismo. "Pido que huyan de las fáciles simplificaciones, que vean y atiendan la realidad y que traten de mejorarla con el mismo entusiasmo y sencillez con que se aprestaron hoy a celebrar la Pascua.

DIOS ATENDERA NUESTRO RUEGO

"Creo firmemente que Dios Nuestro Señor, infinitamente misericordioso, atenderá nuestro ruego"

Murió Mónica Jouvet

BUENOS AIRES (Télam). — Falleció anoche, a las 21.15, la actriz Mónica Jouvet, herida gravemente en un accidente de tránsito hace varios días, informaron fuentes del hospital de Clínicas, donde se hallaba internada.

La joven actriz resultó lesionada en la cabeza en un choque producido en Córdoba y Junín, entre un colectivo y el taxi en que viajaba y desde entonces, en estado de coma profundo, estuvo internada en ese nosocomio, pero falleció finalmente en la noche de ayer, luego de dos paros cardíacos.

El primero se produjo a las 20,50 y luego otro a las 21.05, falleciendo finalmente a las 21.15 horas.

Actividad de Viola

BUENOS AIRES (Télam). — El presidente, general Roberto Viola, almorzará hoy a las 13.30, en la casa de Gobierno, con el comandante en jefe del ejército, teniente general Leopoldo Fortunato Galtieri.

Previamente, el jefe de Estado recibirá a los ministros de Trabajo y de Justicia y al secretario de Información Publica, general de brigada Raúl José Ortiz.

El general Viola comenzará a las 8.00 y luego de la firma del despacho diario, recibirá al general Ortiz a las 10.30 horas.

A las 11.00, el presidente conversará con el ministro de Trabajo, brigadier Julio César Porcile.

A las 12.00, atenderá al titular de Justicia, doctor Amadeo Frugoli y a las 13.30 almorzará en el comedor de la Casa de Gobierno, con el general Galtieri.

Por la tarde, luego de atender otros asuntos de Estado, el presidente recibirá al secretario general de la Presidencia, general Santiago Luis Martella.

Nuevo Horario de los Trenes que Pararán en Nuestra Ciudad

(INFORMAC. PAGINA 5)

"Los Políticos Son Necesarios", Declaró Gallino

SANTA TERESITA, (Télam). — "Los políticos son absolutamente necesarios para encarar el Proceso de Reorganización Nacional hacia una salida democrática", dijo aquí el gobernador de la provincia de Buenos Aires, general Oscar Bartolomé Gallino, en una conferencia de prensa llevada a cabo en el Municipio Urbano de la Costa, adonde llegó en su plan de visitas a los intendentes de la zona, para conocer personalmente los problemas e inquietudes de las municipalidades.

Al responder a qué participación tendrán los políticos en su gestión de gobierno, expresó que su "opinión de los políticos es que son absolutamente necesarios para encaminar el proceso hacia una salida democrática y la participación que van a tener en la provincia, es la que les corresponde en este proceso, como digo, para acrecentar las posibilidades democráticas, para llegar en el tiempo que corresponda a ese tipo de gobierno en el país".

Al referirse a una apertura política con todos los sectores, el mandatario bonaerense expresó que "yo he dicho al hacerme cargo del gobierno de la provincia que la apertura y la comunicación son los modos de actuar y que pienso incrementar en el gobierno de la provincia de Buenos Aires. También estos dos partidos (peronismo y radicalismo) tomarán parte de la comunicación y de la participación de que hablé al hacerme cargo del gobierno el pasado 30 de marzo. Entonces se puede deducir que la comunicación con los medios políticos, con los medios laborales, con los industriales y con los órganos de la comunidad, va a ser una preocupación constante del gobierno de la provincia".

Al aclarar si los intendentes serán elegidos por la fu erzade su representatividad política o al margen de los partidos, Gallino señaló que "eso lo tendrá que decidir cada político cuando sea llamado a concurrir. Si lo ha de hacer en uno u otro sentido. Nosotros queremos en este proceso hombres que aporten su experiencia y toda su comunicación cno un sector de la comunidad, como es el sector político", concluyó.

AGASAJO

Al cabo de su prolongada jornada de trabajo, durante la cual visitó cuatro distritos de la costa, el general Gallino, concluyó su actividad de tres días, con una cena realizada aquí, de la que participaron diversas personalidades.

Estuvieron presentes, además del Intendente Municipal, Carlos Raúl Martín, el titular de la Unión del Comercio, la Industria y la Producción de Mar del Plata, Norberto Pace; el presidente del Rotary Centro de Mar del Plata y la Cámara Marplatense de Industriales del Pescado, Martín Inda; el presidente de la Cámara Argentina de Armadores de Buques de Alta Mar, Luciano Zucctosta y representantes de la Asociación de Hoteles, de la Cámara Argentina de la Construcción y Asociaciones de Fomento.

Diario LA VOZ
Registro Nacional de la Propiedad Intelectual: 62743
Adherido al Servicio de la Agencia TELAM
Dirección y Redacción:
SARMIENTO 357 - TELEFONO 21001

DIA 110 Semana 16 Año 1981
LUNA LLENA
S. SULPICIO

Dr. Héctor González Casey
MEDICO
Problemas de columna, asma, trastornos digestivos y nerviosos. - Obesidad - Pie plano.
Ramos Mexía 63 Tel. 21621

Distribuidora ATLANTICA
HELADOS QUESOS
DULCES LACTEOS
FIAMBRES
Un servicio integral, todo el año para:
BARES - RESTAURANTES - FIAMBRERIAS
BELGRANO 636 TELEFONO 21266 MAIPU

VETERINARIA
Dr. Manuel Enrique Comesaña
SUEROS - VACUNAS - ANTISARNICOS
ANTIPARASITARIOS
ASESORAMIENTO PROFESIONAL
Diagnósticos - Tratamientos - Intervenciones
REPRESENTANTE DE:
"Fuerte Sancti Spíritu"
Líneas Completas de Laboratorios Responsables
ALSINA 243 TELEFONO 21264 MAIPU

SERVICIO DE BAR
"TIP—TOP"
ABIERTO LAS 24 HORAS
- CAFE CREMA
- SANDWICHES CALIENTES
- GOLOSINAS
- GASEOSAS

ESTACION DE SERVICIO AUTORIZADA
"LA CURVA"
de LORENZO - CONSOLI
RUTA 2 KILOMETRO 275½
TELEFONO 21448
MAIPU (Bs. As.)

Profesionales

Dr. LUIS CARLOS GIORGI
Doctor en Medicina
Rivadavia 349 Tel. 21057 Maipú

Dr. MARIO A. SALOMON
Médico
Atiende de 16 a 20
R. Mejía 561 Tel. 21033 Maipú

Consultorio Dental
Dr. MIGUEL A. ZANADA
Odontólogo
Dr. ALBERTO DZIWAK
Especialista en Ortodoncia
Atiende Martes 26 de Mayo
Atiende Mutuales
J. Lynch 627 Tel. 21081 Maipú

LUDOVICO H. FILLEAUDEAU
Especialista en Niños
Ex Médico del Hospital de Niños de La Plata
Mitre 774 Tel. 0267-5542
Gral. Madariaga

Roberto Jorge Depaoli
Arquitecto
Lavalle 989 Tel. 21377 - Maipú
Córdoba 2661 Tel. 37252 - MdP

Laboratorio MAIPU
Análisis Clínicos - Atención de las Mutuales
Dr. PEDRO MARTIN
Bioquímico
Lavalle y Laprida Tel. 21040
Maipú

Dra. MABEL PEDRETTI de SEGRETIN
Doctora
Análisis Clínicos y Bacteriológico
Atención en domicilio
Mutuales
J. Lynch y Pellegrini
Teléfono 21712 Maipú

Estudio Jurídico "Guma"
OSCAR L. GUMA
JULIO A. GUMA
Abogados
Alsina 249 Tel. 21248 - 21031

ARNOLDO DOMINGO GLARIA
Abogado
V. López 452 Tel. 21556 - 21071

MARTIN A. RAPPALLINI
NELIDA E. ALZA
Escribanos Públicos Nacionales
Madero 473 Tel. 21019 Maipú

Estudio Jurídico "FAHEY"
HORACIO G. FAHEY CARLOS H. FAHEY
Abogados
Alsina 551 Teléfonos 21175 - 21268

Dr. Daniel Faimbrum
MEDICO
Obesidad. Tratamiento sin régimen de comidas. Reumatismo, Várices. Alergia. Piel. Problemas
Atenderá:
Pedir turno:
LAVALLE 607, 1er. piso. MAIPU

Farmacia "Del Pueblo"
de LUIS M. CAMINO
Farmacéutico
Gral. Paz 300 - Tel. 336
Coronel Vidal

ROSA MARIA PERUCHENA
Abogada
Belgrano 906 Tel. 21136 Maipú
Av. Belgrano 1123, 3er. piso 14
Tel. 372-498 Buenos Aires

ADALBERTO PAJON
Escribano Público
Registro de Contrato Nº 4
Atiende diariamente de 9 a 12 y de 16 a 19
Madero 216 Tel. 21151 Maipú

HUGO RODOLFO CIAFARDO
Procurador Nacional
Jubilaciones - Pensiones
Atiende de 16 a 20
Madero 749 Maipú

EDUARDO ALBERTO POZZO
Contador Público Nacional
Lavalle 919 Tel. 21639 Maipú

MAXIMO A. TOGNI
Escribano Público Nacional
Madero 353 Tel. 21070 Maipú

Matera: Los Argentinos Estamos a la Expectativa de un Renacimiento Nacional

POSADAS, (Télam-. — El titular del Movimiento de Reafirmación Doctrinaria Justicialista, doctor Raúl Matera, manifestó que "todos los argentinos estamos a la expectativa de un renacimiento nacional que signifique un avance hacia una democracia fuerte, moderna y estable, en la que estén insertas las Fuerzas Armadas, los partidos políticos, los sectores sindicales y empresarios y la propia Iglesia, bajo la sabias normas de la Constitución Nacional".

El político recordó palabras pronunciadas el dos de agosto de 1973 por el ex presidente Juan Domingo Perón a las que calificó como su "testamento político". Sostiene Matera que "se terminó el verticalismo, la digitación y el macartismo", ya que era "obligación de los justicialistas cumplir y hacer cumplir" aquel deseo póstumo del fallecido conductor. Consideró que "las economías regionales están en crisis y ello responde a una desgraciada política económica. Recomponer estas economías con los métodos más realistas y eficaces, es la obligación de la hora actual".

Al mencionar cuáles serían las etapas para un proceso de democratización de los partidos políticos, Matera sostuvo que se haría necesario derogar la prórroga del mandato administrativo de las actuales autoridades y apoderados de los partidos, para "empezar cero kilómetro", expresó.

Respecto al número de partidos, consideró óptimo que sea reducido ya que "el exceso de partidos esteriliza la acción de las mayorías y atomiza la voluntad de las minorías".

Otro de los pasos de aquel proceso normalizador sería la organización de los partidos con severa y controlada democracia interna.

Sobre otros aspectos de su visión, el doctor Matera calificó a Ronald Reagan como "un político realista que defiende los intereses de su país frente a la Unión Soviética, que avanza y rompe el equilibrio en las armas y creando una situación nueva que puede terminar con la paz del mundo".

En el plano regional de la realidad internacional, Matera estimó que "Latinoamérica es democrática", pero "las democracias latinoamericanas han sido débiles y enfermas en función de una partidocracia y el multipartidismo esteril y naufragante".

Finalmente, el doctor Matera dejó entrever que si las discrepancias con el sector intransigente del peronismo llegara a un extremo, podrían abandonar su militancia en el partido.

ATELIER
OMAR
PEINADOS - ALISADOS
• CORTES MODERNOS
Día viernes: servicio de manicura
Música funcional
Rivadavia 327 Maipú

STAFF MEDICO S. A.
•
Comunicado
A sus asociados de la localidad de Maipú, que a trasladado su oficina administrativa a la calle Italia Nº 456, Maipú, y que atenderá en el horario de 12 a 15.30 y de 19 a 21.30 horas.

VENDO
Camión Dodge D.P. 600
Modelo 1980
Tomo Auto o Camión
Dirigirse a:
Lavalle 419, Tel. 21711, MAIPU

DESPENSA
"Los Gordos"
•
Calidad y bajos precios
LAVALLE Y ALEM MAIPU

BREACK T. S.
0 Km. 1981, color azul cosmo,
con aire acondicionado
Jorge A. Manzo
AUTOMOTORES
RUTA 2 Km. 275 MAIPU
DEPARTAMENTO USADOS

R-12 TL	77-79-80
R-12 TS	77-78
Breack R-12	73-77
Ford Taunus	75
Fiat 1600	70
Fiat 128 Europa	80
Fiat 600	74
Chevy	1971
Peugeot 504	1972
Citroen 3CV	1977
Citroen 2CV	1962-1968
Ford Falcon	1964
Peugeot 404 GP, muy bueno	1974

Y muchos más. Consúltenos.

ARRENDAMOS
1.000 a 1.500 HECTAREAS,
BUEN CAMPO DE CRIA
Tratar:
Sr. Martín Llorente
TEL. 33-9766/9770 BS. AIRES

INTEGRAL MAIPU
Materiales de Construcción
Artículos de Electricidad
Caños Plásticos
PINTURAS "ALCANTARA"
Pellegrini 261 - Tel. 21708 - Maipú

POSTES - VARILLAS - TORNIQUETAS - CORRALES - MANGAS
Y TODA LA LINEA DE ARTICULOS RURALES
NO DEJE DE CONSULTARNOS, HALLARA LOS MEJORES PRECIOS
ASERRADERO EL INDEPENDIENTE
de Heriberto Fernández Diorio y Cía.
Casa Central: Calle 1, Nº 566 Balcarce
•
Sucursal: Julián Lynch 1596 Teléfono 21488 Maipú

Reportaje a Eduardo Gudiño Kieffer

Por ALBERTO LEONELLI

A.L.: Señor Eduardo Gudiño Kieffer, muy buenas tardes...

E.G.K.: Buenas tardes, un gusto estar acá con la gente del interior, que como buen provinciano que soy me gusta que vengan a charlar conmigo.

A.L.: Muchísimas gracias. Quisiera comenzar esta breve reportaje, dándonos a conocer ¿cuál es o cómo ve usted la relación que existe entre el autor y el lector en esta feria?

A.G.K.: —Bueno, yo no puedo hablar en este caso, desde el punto de vista del lector, pero sí del autor, y es que en cuanto conoces al lector como persona de carne y hueso, o sea que tiene rostro, que tiene piel, que tiene sexo, que tiene edad, que tiene sentimientos y al cual uno lo ve, le da la mano y fundamentalmente por breves momentos conversa.

A.L.: ¿Nos podría adelantar algo sobre su próxima obra?

E.G.K.: —Si puedo, pero lo que pasa es que no sé si lo que adelanto va a ser lo que va a resultar de la obra, porque a mí me lleva mucho tiempo escribir, es una obra en la cual se relaciona, y vos lo vas a entender muy bien, dos cosas: el periodista por un lado, como oficio, y la mujer por otro, como eterna para decirlo así. Esto es en principio la idea la tela que tengo que bordar... Pero que va a salir de ese bordado no lo se...

A.L.: ¿Tiene asegurada aproximadamente la fecha de publicación de la obra?

E.G.K.: —No, no tengo asegurado nada en ese sentido, yo sí quiero publicar un libro el mes que viene, lo publico, porque tengo los editores, pero no voy a ser tan irresponsable como, para darle a nadie, un libro que yo no crea que está hecho de acuer-

(Continúa en página 6)

Ferias Bozzano Macchi s.a.

Comisiones — Consignaciones

MARTES 28 DE ABRIL

GORDO, CONSERVA, INVERNADA Y CRIA

Casa Central:

MADERO y RIVADAVIA T. E. 21128-21258-21516 MAIPU

DELFOR ARTIÑANO

Martillero Público - Folio 394 - Tomo 1 - Dolores

Administraciones - Remates - Comisiones - Seguros - Representaciones

MAIPU: Belgrano 297. Tel. 21-798 — LAS ARMAS: Tel. 19 y 26

— Pala Hidráulica, de 3 m. montada sobre neumáticos
— Arado 4 rejas 14" MIGRA c/cajón de sembrar maíz de 2 surcos.
— Un juego cajones para aplicar a rastra de discos.
— Hileradora Ardanaz: 16" de corte
— Casilla rodante (nueva)
— Alquilo local, 8x8, con teléf. para depósito, sobre Ruta 2.
— Vendo terreno en esquina, sobre asfalto, con edificación, ubicado en calle Necochea y Alem (Maipú).
— Jeep IKA, modelo 67

CONSULTAR PRECIOS Y CONDICIONES

Y Ud. Todavía no es Socio?

SM STAFF MEDICO S. A.

le da sin cargo:

- Especialidades
- Chequeos totales
- Análisis - Radiografías
- Internaciones - Maternidad
- Terapia intensiva y unidad coronaria
- Visitas sín límites

Por una cuota mensual **50 o/o** de descuentos en medicamentos

Libre elección de Médico y Sanatorio en todo el país y exterior

PLAN ESPECIAL PARA COMERCIANTES, CHACAREROS Y GANADEROS, DEL 20 DE ENERO AL 5 DE FEBRERO

SIN CUOTA DE INGRESO

Asóciese Ya!!!

PIDA PROMOTOR A:

Márquez 104 - Tel. 6317 DOLORES — Belgrano 46 - Tel. 23442 CHASCOMUS

Arenales 1686 (1061). Tel. 44-9477/0975/42-3834. BS. AS.

EN MAIPU: ALSINA 291

SAN CAYETANO AUTOMOTORES

ALSINA y RAMOS MEJIA — MAIPU (Bs. As.)

OFRECE AUTOMOTORES NUEVOS Y USADOS

Torino coupé	1969	Citroen	1969	Baqueano 500 - IKA	1961
Dodge 1500	1974	Falcon	1965	Estanciera - IKA	61-64
Pick-up Ford F100, V8	1967	Falcon con motor diesel	1972	Fiat 128	1972
Falcon	1968	Rastrojero Diesel	1955	Torino 4 puertas	1969
Pick-up Fiat 1600	1972	Ford F-350 - Diesel	1974	Fiat 1600	1970
Fiat 600	1966	Acoplado Aiello para 8 ton.	1977	Pick-up Dodge Diesel	1977
Falcon	1977	Fiat 128	1973	Ford Fairlane 500	1971
Acoplado "Ardanás" p/2 Ton.		Casilla Rodante, 4 ruedas		Tractor Deutz D. 30 Tractor Someca 45	

MUSEO MUNICIPAL "KAKEL HUINCUL" Maipú Bs. As.

Hace 25 Años

Maipú, 20 de abril de 1956

SERA ENSANCHADA LA RUTA BUENOS AIRES—MAR DEL PLATA

El interventor en la Administración General de Vialidad Nacional, ingeniero Pascual Palazzo, dispuso la contratación de numerosas obras que permitirán el ensanche del camino a Mar del Plata, hasta 7.30 metros la consodilación de las banquinas y emparejamiento de los taludes.

En el tramo Gutierrez—Abasto, se consolidaron las losas debilitadas y se procederá al ensanche aludido y la estabilización de las banquinas con suelo asfalto, en dos metros de cada lado.

En el tramo Abasto—Castelli, se hará un sellado antiresbaladizo, y para el tramo Castelli—Sevigné, se han solicitado obras de alteos que asegurarán la permanencia de un pavimento bien construído.

SE ESCAPARON LOS LEONES DE UNA JAULA DEL CIRCO "GANI" EN LOBERIA

Muchos vecinos de ésta pasaron un rato amargo, en el circo de los hermanos Gani, cuando el fuerte viento derribó la carpa y destrozó la jaula de los leones, los cuales se pusieron a caminar por el solar donde se encuentra el circo. Numerosos vecinos y policías hicieron un cordón en torno al baldío, y poco después el domador conseguía, uno a uno, volver los felinos a otra jaula.

SOBRENOMBRES QUE AUN SE USAN EN DESTINOS DE TELEGRAMAS

La Dirección de Telecomunicaciones del Ministerio de Comunicaciones, suministró una información señalando que se observa que aún se cursan despachos con destino y nombres de calles correspondientes a personas o hechos vinculados con el régimen depuesto, e indica que ello puede ocurrir porque el público ignora las actuales denominaciones, por lo cual las oficinas receptoras reemplazarán esos nombres por sus verdaderos, antes de proceder a su entrega.

INFORMACION MUNICIPAL

La Dirección de Asuntos Municipales del Ministerio de Gobierno de la Intervención de la Provincia de Buenos Aires, ha comunicado al señor Comisionado Municipal, las obras que se realizarán en el partido de Maipú, comprendidas en el Plan Analítico a realizarse en el corriente año y que importa la cantidad de 1.526.000 pesos, que son las siguientes. edificio para la escuela Nº 2, 201.000 pesos, reparaciones en el hospitaial Maipú 20.000 pesos, reparaciones en el Centro de Profilaxis y Tratamiento de Maipú, 15.000 pesos reparaciones en el barrio obrero, 90.000 pesos; canal de Guido al mar (partido de Guido y Maipú). No habiéndose presentado a firmar el contrato correspondiente la empresa que se le adjudicó la reparación de la escuela Nº1, se anuló la adjudicación, habiéndose resuelto llamar a nueva licitación con ampliación de las obras a realizarse en el mismo edificio a la que llegará la suma de 400.000 pesos.

SOCIALES

Enlace: Castro—Gurrieri

El 5 de mayo próximo será consagrado en la iglesia de Nuestra Señora del Rosario el enlace de la señorita Norma Alicia Castro con el señor Luis Rafael Gurrieri, pareja ampliamente relacionada en nuetro medio.

Mañana Cambia el Horario de Trenes

Las autoridades del Ferrocarril Nacional General Roca han dispuesto, con motivo de efectuarse reparaciones en el ramal Plaza Constitución - Mar del Plata, cambiar el horario de los trenes, el que entrará a regir a partir de la 0 hora de mañana. Con motivo de la implantación de este nuevo diagrama, requerimos de las autoridades locales del Ferrocarril el horario de los trenes que efectúan parada en nuestra ciudad el cual brindamos a continuación, y que no dudamos será de sumo interés para los usuarios de este servicio.

PLAZA CONSTITUCION - MAR DEL PLATA

Tren 105: Sale de Plaza, 8 horas, llega a Maipú 11.31, sale 11.32 y llega a Mar del Plata 14.05. Los días sábado y domingo no corre.

Tren 115: (Todos los días): Sale de Plaza 15.30, llega a Maipú 18.51, sale 18.52 y llega a Mar del Plata a las 21.25.

Tren 123 (Solamente los días viernes): Sale de Plaza a las 21, llega a Maipú 1.50, sale 2,07 y llega a Mar del Plata 4.55.

Tren 135 (Todos los días): Sale de Plaza a las 23.50, llega a Maipú 3.22, sale 3.23 y llega a Mar del Plata a las 5.55.

MAR DEL PLATA - PLAZA CONSTITUCION

Tren 106: (Sábado y domingo no corre): Sale de Mar del Plata 8.55, llega a Maipú 11.26, sale 11.37 y llega a Plaza 15.05.

Tren 116: (Todos los días): Sale de Mar del Plata a las 16.15, llega a Maipú 18.46, sale 18.56 y llega a Plaza 22.15.

Tren 124: (Solamente los días domingos): Sale de Mar del Plata 20.20, llega a Maipú 23.17, sale 23.22 y llega a Plaza 4.25.

Tren 136: (Todos los días-: Sale de Mar del Plata a las 23.30, llega a Maipú a las 2.01, sale 2.02 y llega a Plaza a las 5.45 horas.

EXODO TURISTICO

Con cielo semicubierto, lluvias aisladas y una temperatura de sólo 8 grados 9 décimas, se asistió ayer aquí al éxodo turístico tras culminar la "minitemporada otoñal" impuesta por la Semana Santa.

La Policía Caminera informó oficialmente a Télam que hasta las 21 de anteanoche, solo se había registrado la salida de 550 automóviles, con 2.550 personas y 25 colectivos con 1.340 viajeros. Sin embargo, aseguraron, después de esa hora y desde el comienzo del día de ayer, las salidas han sido masivas por las diferentes rutas. a saber: nacionales 2 y 226 y provinciales 11 y 88.

?El vocero oficial expresó que preferencialmente en la ruta 2 que conduce a Buenos Aires, ayer a la mañana, la cola de automóviles "era interminable", ya que muchos turistas, abandonaron el balneario con las primeras luces para evitar los taponamientos.

Para evitar el congestionamiento de vehículos en las rutas de Mar del Plata hacia la Capital Federal, la policía aclaró que se mantendrán hasta hoy las medidas restrictivas al tránsito de camiones, de mas de dos toneladas. Ello abarcó ayer de 16 a 24 y hoy, de 8 a 14, hásta la rotonda de "Alpargatas". Solamente quedan exceptuados de esta disposición, aquellos transportes que lleven productos alimenticios perecederos.

ARGEN-GAS

PLANTA ENVASADORA GAS LICUADO

Distribuidores en Toda la Zona
RUTA 2 - KILOMETRO 274
TELEFONO 21368
MAIPU (Bs. As.)

Florería ANALID

RECIEN RECIBIDOS BULBOS DE ANEMONAS, MARIMONIAS Y FRESIAS
GRAN VARIDAD DE PLANTAS DE INTERIOR

MADERO 300 TELEFONO 21334 MAIPU

LA VOZ

DIARIO DE LA MAÑANA
Fundado el 3 de Setiembre de 1902
LUIS J. FILLEAUDEAU (1915-1937)
LUDOVICO FILLEAUDEAU (1937-1980)
LUIS OSCAR FILLEAUDEAU (Director)

Maipú, lunes 20 de abril de 1981

Una Imagen y Una Preocupación

Lo sabemos ágil, alegre, desenvuelto y lo observamos cansino, taciturno y meditabundo algún problema lo preocupaba y nosotros creíamos conocerlo. Días después lo cruzamos en la ruta, nos imaginamos su destino, la ciudad de La Plata y en una charla informal que mantuvimos, nos dejó deslizar las razones de ese viaje. Lo presentimos desde un primer momento, la iliquidez y la falta de pago a sus proveedores, y eso nos llenó de satisfacción, él era receptivo del momento por el que está pasando el comercio local y no podía convertirse en otro causante de ese desequilibrio. Por eso pudimos comprobar de nuevo, que la tranquilidad y la alegría volvían a su rostro cuando nos anunciaba, que a partir de hoy todas las facturas pendientes correspondientes al mes de marzo serían liquidadas.

De quién hablamos, es fácil deducirlo: del Intendente Municipal D. Félix Helú. Y es lógico que así lo viéramos ya que en su gestión de cinco años, su administración puede tildarse de excelente, y nunca tuvo que soportar estas sozobras económicas por falta de medios. ¿Qué pasó se preguntarán ustedes?, muy simple, la Comuna tuvo que absorver los sueldos del Hospital y de Obras Sanitarias, que no estaban en el presupuesto y de ahí, el desfasaje por la que atraviesa la administración municipal. Sin contar otras causas importantes como son la excepción de impuestos de mucha gente con motivo de las inundaciones y la menor participación, con este mismo motivo, que proveyó la Provincia.

Qué lindo es encontrar en las autoridades esa recepción a nuestros problemas y a nuestras inquietudes, pero también sería justo, que éstas tuvieran su reciprocidad. ¿Cómo?, eso tendrá que estar en la conciencia de todos, pero creemos, que por su receptibilidad hacia las instituciones locales y hacia la población en general, el Sr. Helú merece esbozar ahora una sonrisa, de la que sea causante la comunidad.

TELEFONOS DE URGENCIA

POLICIA (Comisaría)	21013
HOSPITAL MAIPU	21056
BOMBEROS VOLUNTARIOS	21400
MUNICIPALIDAD DE MAIPU	21047
CLINICA QUIRURGICA	21140
INTA	21161

MUSEO MU... "KAKEL HUINCUL" Maipu Bs.As.

Visita a la Feria del Libro de Estudiantes Maipuenses

Comentarios y Conclusiones

Días pasados visitaron nuestra redacción, un grupo de estudiantes maipuenses del Instituto Secundario "Pbro. Mauro Golé", quienes vinieron acompañados por la profesora Srta. Graciela Cabrera con el fin de contarnos la experiencia vivida con motivo de haber visitado el 10 del corriente, la VII Feria del Libro, que se realizó en el Centro Municipal de Exposiciones.

Después de escucharlos relatar tan entusiasmados los momentos pasados, les formulamos la siguiente pregunta:

LA VOZ: ¿Cómo nació la idea de realizar este viaje?

Alumnos: —Esta fue una inquietud mancomunada de profesores y alumnos, ya que como algunos la habíamos visitado el año pasado y nos impresionó gratamente; también contábamos con el entusiasmo de los que querían conocer y por tal motivo proyectamos este viaje, que felizmente pudimos realizar 25 alumnos.

¿Habían delineado alguna labor dentro de la Feria?

—Nosotros llevábamos la misión de reportear a la gente asistente para recabarles su opinión sobre la Feria, pero al encontrarnos con tantos escritores fue tanta la tentación de formularles preguntas a ellos que realmente nos desviamos del plan que teníamos establecido.

¿Entre los escritores que asistieron y que ustedes tuvieron ocasión de reportear, a quiénes recuerdan?

—Entre quienes más nos impresionó podemos citar a Beatriz Guido, Marta Lynch, Abelardo Arias y Eduardo Gudiño Kieffer; lo pudimos ver a Jorge Luis Borges pero lamentablemente no formulaba declaraciones. También estuvimos con Laura del Castillo y María Elena Walsch.

¿Qué impresión le dejaron estos autores?

—Bueno, a nosotros nos dejaron una grata impresión. Por su carácter simple y afable, ya que se prestaron a nuestros requerimientos con amabilidad y sencillez y de ninguna manera se pusieron en ese nivel superior que pueden tener ellos.

Según vuestra apreciación, ¿la concurrencia a la Feria asistía por curiosidad o porque se sentía consustanciada con el tema?

—La gente que concurrió, según pudimos apreciar de acuerdo a lo que inquirimos, lo hizo por las dos razones pero la gran mayoría sentía inclinación hacia la lectura. Aparte también era un espectáculo digno de ver la estructuración arquitectónica de los stand.

Por la tiranía del espacio, no nos podemos extender más en este interesante tema que sostuvimos con los jóvenes que nos visitaron, de la que pudimos extraer cómo se preocupa la juventud maipuense por cosas que hacen a una buena cultura general. Los jóvenes que visitaron esta Feria, acompañados por las profesoras María Amalia Otero de Herrera y Graciela Cabrera fueron los siguientes: Federico Otero, Nancy Gramigna, Marcela Hoopman, Julián Maxwell, Luis Lorente, Julián Ugalde, Mario Alejandro, Cristina Bordalecu, Nora Rodríguez, Inés Otermín, Mercedes Munt, Rogelia Castro, Alberto Leonelli, Carlos De Liberto, Cirila Roldán, Jorge Manzo, Héctor Gestido, Jorge Araujo, Nora Bustamante, Lilián De Arce, María del Carmen Fernández, Martín Ithurriague, Augusto Tavelli, María del Carmen García y Rosana Montarcé.

Reportaje a Eduardo Gudiño Kieffer

(Viene de página 4)

do a lo que yo sentía en ese momento o en tal hora o en tal minuto de mi vida, es decir pienso que esto va a tardar mucho en escribirse, por lo menos, por lo menos un año y medio y entonces la fecha de publicación está supeditada cuando el libro esté hecho.

A.L.: Una última pregunta y no lo molestamos más...

E.G.K.: —Noo, de ninguna manera nunca me molestan!!!

A.L.: ¿Qué opina sobre el denominado "Best Seller"?

E.G.K.: —Hay una escritora argentina que dice "Bed Seller", bed quiere decir cama, y seller vender, bueno es como vender camas, es una mueblería... Quiero decir una cosa importante y es, que en la Argentina no hay escritores "Best Sellers", por que ninguno de nosotros, ninguno, ni los que tenemos es lo que se llama éxito, entre comillas, logra igualar ni remotamente a la mínima venta de cualquier escritor norteamericano.

A.L.: Muchísimas gracias!

E.G.G.: —No, gracias a ustedes, y ojalá algún día pueda ir a Maipú ¿Maipú es no?

A.L.: Si, Maipú.

E.G.K.: ¿Por qué no me invitan che. ¿Yo voy gratis? "Me pagan el pasaje nada más, en avión primera clase, eso sí... No me hagan caso, pero me gustaría ir y charlar con la gente de Maipú.

A.L.: Gracias, nuevamente.

E.G.K.: —A ustedes, chauu!!

ENTREVISTA A MARIA ELENA WALSH

La popular escritora María Elena Walsh se encontraba firmando libros de su autoría en el stand de la Editorial Tres Américas. Con el propósito de realizar una entrevista nos acercamos a ella, y accedió muy complacida, dándonos muestra de su simpatía y su interés por la juventud.

Al presentarnos y decirle a qué colegio pertenecíamos, nos sorprendió una pregunta que nos hizo y con la cual comenzó nuestro reportaje:

—¿Por qué realizan esto? ¿Porque los profesores lo han pedido o porque a ustedes les gusta?

Le contestamos que era porque nos gustaba, por interés de saber la opinión de los escritores y conocer algo más de ellos. Al decirle esto nos contestó, con su caracteristica soltura que le gustaba mucho esa clase de interés en los adolescentes, como así también acercarse a ellos.

Nuestro cuestionario comenzó así:

—¿Cuántos libros ha editado?

—Una docena aproximadamente.

—¿Tuvo dificultades al iniciarse?

—Sí, como todos, pero a pesar de todo seguí escribiendo hasta convertirme en lo que soy ahora.

—¿Con queé editores trabaja?

—Comúnmente trabajo con Sudamericana, que fue también con la que empecé, en mis comienzos, a editar mis libros.

—¿Cuál es su último libro?

—"Chaucha y Palito".

¿—Cuánto tiempo hace que escribe?

—Desde los catorce años, la edad de Uds.

—¿Por qué se inició en esta carrera?

—Porque la llevo en el alma, me fascina escribir, transmito mi sentimiento por lo que escribo.

—Sus libros, en su mayoría están dirigidos a los niños. ¿Por qué?

—Adoro los niños, me gusta su inocencia, su candidez, en fin todo de ellos. Y además comencé mis libros dirigidos a ellos por la razón de que cuando yo empecé no había escritores para niños.

ROSANA MONTARCE

SOCIALES

Cumpleaños

El 18 del corriente celebró un nuevo aniversario de su natalicio la señora Mirta Castro de Balbuena, por lo que recibió las cumplimentaciones de familiares y amistades.

—También el 18 cumplió 3 añitos de vida la niña Josefina Parisi, por lo que fue muy agasajada.

—Sus 8 años festejó el sábado ppdo., la niña Daniela Martínez, por lo que fue muy cumplimentada por familiares y amiguitas.

Agradecimiento

Con motivo de haber celebrado su segundo aniversario el Jardín de Infantes de la Escuela Nacional Normal Superior, nos han remitido una tarjeta de agradecimiento donde nos expresan: "Nuestra escuela se engrandece con el amor de sus amigos. Gracias".

Aniversario Matrimonial

El 18 del corriente, celebraron un nuevo aniversario de vida matrimonial los estimados esposos Dr. Ludovico H. Filleaudeau - Ernestina Carenzo, residentes en General Madariaga, por lo que fueron muy felicitados.

Almuerzo y Baile

El Club Ferroviario con motivo de haber celebrado sus 62 años de vida, ha dispuesto realizar el domingo 26 del corriente, un gran almuerzo y a continuación un baile, el que será amenizado por el conjunto "Los Príncipes". Se reservarán tarjetas hasta el jueves 23, a las 22 horas, y se pueden solicitar las mismas a los señores Ramón Bugallo, Emilio Martignoni y Oscar Franchini.

Club Jorge Newbery

Las autoridades del Club Jorge Newbery comunican que en la rifa organizada por esta institución y que se sorteará en la última jugada de la Lotería Nacional del mes de noviembre, y autorizada por decreto 119 de la Municipalidad de Maipú, los números favorecidos y sus adquirentes fueron los siguientes:

1er. Premio: N: 837 (1 televisor color Philips), Leonor Otermin.

2do. Premio: 607 (1 televisor blanco y negro Telefunken, Lidia P. de Segretin.

3er. Premio: 751 (1 grabador pasa-casette Mundial, Ana M. Etchecopar.

Comisión de Lucha Contra Plagas

Partido de Maipú

— LICITACION —

Llámase a licitación hasta el 22 de abril de 1981, a las 19 horas, para la ocupación de un "Contratista" para la Campaña de Lucha Contra las Cotorras, en el Partido de Maipú. Pliegos de condiciones y entrega de los mismos en la Municipalidad de Maipú o en la Asociación Rural, calle Lavalle 579 - Maipú, hasta el día indicado.

Juan A. Iribarne
Secretario

Oscar A. Pierguidi
Presidente

A la Comunidad de Maipú

PASCUA: Es tiempo de entrega, de conversión y esperanza. Vivámosla con alegría cristiana en el seno de nuestras familias. Felices Pascuas. Instituto "Pbro. Mauro Gole".

Bautismos

En la misa de Resurrección del sábado ppdo., le fueron suministrados los óleos bautismales al niño Esteban Castro Filleaudeau, actuando de padrinos el Sr. Roberto Filleaudeau y la Sra. Norma Piorno de Castro.

—También en dicha misa recibió el Sacramento del Bautismo la niña Guillermina Pagliero Behola, siendo los padrinos el Sr. Eduardo Behola y la Sra. Mónica Rigo de Ponce.

Jardín de Infantes Nº 1

"ROSARII VERA PEÑALOZA"

1959 - 15 de Abril - 1981

En el vigésimo segundo aniversario de su creación, el personal directivo y docente y la Asociación Amigos del Jardín, hacen llegar a autoridades, padres, ex alumnos, amigos y vecinos de Maipú, su afectuoso saludo por permitirnos, merced a vuestro apoyo, haber llegado a tan felices realizaciones.

Enlace

Hoy se efectuará en la ciudad de Mar del Plata el enlace de la señorita Lucila Esther Pantoja con el señor Mario Marcelo Errecalde, ambos relacionados en esta ciudad

Mensaje Pascual 1961

Al celebrar por primera vez la Pascua del Señor, como Pastor de la Iglesia Diocesana de Chascomús, desearía estar presente en cada una de las comunidades y en cada una de las familias cristianas que, en el campo, en los pueblos y ciudades, integran nuestra Diócesis.

Pero como ello es imposible, quiero estar junto a cada uno de Uds. a través de este Mensaje de Pascua que les envío en nombre de Jesucristo Resucitado, de quien, como Obispo, soy su testigo.

A los hombres y mujeres, a los niños, jóvenes y ancianos, a los pobres y a los ricos, a los enfermos y a los sanos, a los que sufren, a los presos, a los trabajadores, a los maestros, a los empresarios, a los profesionales, a los sacerdotes y a las religiosas, a todos sin excepción, hoy les deseo con la liturgia: "No teman por nada, pues Cristo —nuestra esperanza— ha resucitado".

Y si ha resucitado, Cristo vive y camina junto a nosotros, como caminó junto a los discípulos de Emaús, alentando y fortaleciendo nuestra fe. El nos invita a vivir como resucitados, renovando nuestra esperanza, para construir un mundo nuevo de paz, justicia y amor.

Al desearles a todos los cristianos de la Diócesis mis más Felices Pascuas, ruego confiadamente a la Sma. Virgen María, la que sufrió la cruz y por eso supo esperar, que encienda en nuestros corazones la luz de la esperanza, a fin de ser los protagonistas de un mundo mejor.

Son estos los ardientes deseos de vuestro obispo, que os saluda, os bendice y os quiere entrañablemente en el Señor.

RODOLFO BUFANO
Obispo Diocesano de Chascomús

LA CUOTA DE HUMOR

Llevaban tres meses de feliz matrimonio cuando de buenas a primera, notó cierto cambio en su marido.

—¿Qué te pasa, amor mío?— Has estado muy reservado en los últimos días.

—No te preocupes— respondió el, algo molesto.

—Pero mi amor, al casarnos acordamos compartir todas nuestras dificultades y alegrías. Si hay algo que te intranquiliza, probablemente pueda ayudarte. Recuerda que las preocupaciones nos corresponden a los dos.

—De acuerdo— se resignó, —una muchacha con quien tú y yo llevábamos amistad, nos ha demandado por estar encinta.

—0—

Iban por la playa una anciana y su idolatrado nieto, cuando una ola enorme se alzó inesperadamente y, sin más ni menos, arrastró al muchachito. La señora cayó de rodillas, levantó al cielo los ojos y rogó al Señor que le devolviese a su nieto; y entonces llegó otra ola gigantesca y depositó al aturdido niño a sus pies. La abuela lo examinó: se hallaba perfectamente. Con todo, lanzó a los cielos una mirada colérica y exclamó: "¡Cuando veníamos mi nieto traía sombrero!".

—0—

PARA REFLEXIONAR

No es la severidad del castigo lo que sirve de freno, sino su inevitabilidad.

—0—

Un hombre sin estudios es un ser incompleto.

—0—

Bueno es vivir para la patria, pero mejor es ayudarla a vivir.

—0—

El buen viajero no sabe adonde va el viajero perfecto no sabe de donde viene.

—0—

El humorismo no se aprende; además de gracia y agudeza de ingenio, presupone una dosis generosa de bondad, de paciencia, de tolerancia y de compasión humana.

DESPENSA
y
FIAMBRERIA
LA-QUE-LU
De Raúl A. Etchelet
Belgrano 570 - Tel. 21188 - Maipú

"La Previsión"
COOPERATIVA
DE SEGURO
LIMITADA
SU SEGURO
MAS SEGURO
Agente de Zona:
— JOSE M. CARRICA —
Alsina 291 Maipú

PETTINARI AUTOMOTORES s.c.c.
Su Concesionario
CRHYSLER
Tiene una sorpresa para usted
¿La conoce?
Teléfono 21020
Belgrano 661

Omar Muliero

UNA MANERA EXCLUSIVA DE VESTIR

—

LA MODA AL INSTANTE

BELGRANO 490 MAIPU

Para la Mujer; Belleza, Cocina, Mod

BELLEZA

Para dominar los sí y los no de la belleza es necesario conocer secretos que deben tenerse muy en cuenta y cuyos resultados la sorprenderán.

Si su cabello por causa del agua calcárea le queda opaco despues del lavado, ponga en el agua del último enjuague una cucharadita de polvo de hornear.

Si desea aplicarse correctamente una base sobre el rostro, comience en el borde del escote y termine donde nace el cuello. Extiéndala perfectamente y no olvide la importancia de empolvar toda la superficie usando un cepillo suave y limpio para eliminar el exceso.

No olvide que los problemas producidos en el cabello por tinturas y decoloraciones se agravan con la exposición al aire libre y al sol. Cubra su cabello antes de salir a la intemperie.

No se adhiere el cosmético, las sombras, ni se dibujan los ojos cuando éstos no están bien secos. Hay que retirar ante todo restos de crema u otro material oleoso, empleando un algodón mojado en agua o locción refrescante y pasándolo delicadamente por los párpados, secando bien después.

LO QUE DICTA LA MODA PARA EL MAQUILLAJE

La famosa línea de belleza Helena Rubinstein acaba de publicar las novedades en cosmética para esta temporada. Y con ella, todas las líneas famosas de belleza que han elegido para esta época la tonalidad del cognac cálido, transparente, delicado, con estilo.

Para la piel: debe tornarse mate en tonos amarronados, sin brillo.

Pómulos altos: delicadamente amarronados, rosados. Delineador para ojos, negro y marrón y sombras engamadas.

Labios y uñas: en tonos intensos, plenos de sugestión, cognac amarronado, cognac bordeau y cognac rosado.

Este es el último dictamen en cosmética. Nuestras jóvenes tienen la palabra.

DECORACION

Consejos prácticos para que el aseo del baño le resulte una tarea fácil y rápida y le asegure un resultado duradero.

Para limpiar y mantener brillantes los azulejos, emplee un paño embebido en agua con amoníaco (una cucharada en un litro de agua) y luego seque con una gamuza.

Para hacer desaparecer las manchas de herrumbre que puedan formarse en la bañera, frote con unas gotas de vinagre, mezcladas con un poco de polvo abrasivo.

Para limpiar peines y cepillos, sumérjalos en agua tibia, detergente y unas gotas de amoníaco.

El sedimento que deja la pasta dentrífica en los cepillos de dientes, se limpia sumergiendo a éstos durante unas horas en agua y amoníaco. No se debe emplear agua caliente en la operación.

Para e
vapor, pás
go frótelos
Para q
partes me
aceite y p
tos frote y

COCINA

Cuando
siempre h
ideal es te
e ir incor
ofrecemos
Para log
trozos cru
Para ba
gredientes
recipiente.
que cuaje,
gredientes
tir varias
mano y m
Para log
grietas, ha
una ligera
de agua tib
Si desea
llene con
té casi list
en daditos.
picadas.

MODA

En ning
ojos de sol
la moda; a
deba mane
ellos, no se
ner en cue
La mar
la mayor
cristales.
El arma
no perturb
La tona
clara ni m
Si usa
un modelo

IMPRENTA

"LA VOZ"

—o—

● TRABAJOS DE OBRA EN GENERAL

—o—

● IMPRESIONES EN DOS O TRES COLORES

—o—

Sarmiento 357

Maipú

HOROSCOPO

ARIES (Del 21-3 al 20-4)

Suerte numérica: 40-65-31. En el trabajo sea cuidadosa, asi no podrá verse expuesta a dificultades. Dedique tiempo a la relación con el sexo opuesto. Sugerencias. Ntrvios. Mal humor.

TAURO (Del 21-4 al 20-5)

Suerte numérica: 30-71-55. No promueva discusiones en su lugar de trabajo. Manténgase prudente. El ser querido se muestra obsequioso, comprensivo. Madurez. Alerta a discusiones con la familia.

GEMINIS (Del 21- al 21-6)

Suerte numérica: 56-135-09. Logra salir de postergaciones y puede hacer realidad anhelos materiales. Desaparecen tensiones en el amor, todo vuelve a ser feliz. Críticas adversas. Vacilaciones.

CANCER (Del 22-6 al 23-7)

Suerte numérica: 55-01-90. Se prevetn jornadas favorables para todos los intentos materiales. Encuentra en su pareja todos sus ideales, por ello es ampliamente dichosa. Insinuaciones. Titubeos.

LEO (Del 24-7 al 2-8)

Suerte numérica: 11-18-76. El trabajo, el estudio y los proyectos se hallan ampliamente amparados. Para las parejas solteras se preveen disgustos. Casados: imprevistos. Exitos. Cambios.

VIRGO (del 24-8 al 23-9)

Suerte numérica: 01-69-44. Hay vacilaciones en los proyectos, es nectsario decidirse prontamente. Excelente para los sentimientos. Agradables sorpresas. Cambio afortunado Desgaste.

LIBRA (Del 24-9 al 22-10)

Suerte numérica: 51-19-08. No desespere ante cambios en asunto de dinero, nada malo pasará. El amor se hace esperar, sea paciente, disfrutará de felicidad. Imposiciones. Terquedad.

ESCORPIO (Del 2-10 al 22-11)

Suerte numérica: 48-11-08. No faltan estímulos para el trabajo, tiene suerte y amparo. Que sus represiones no recaigan en lo sentimental. Alerta. Merecimientos. Falta entrenamiento.

SAGITARIO (Del 23-11 al 21-12)

Suerte numérica: 90-21-01. De sus dudas pueden nacer grandes errores, en especial en el aspecto material. Luche contra la adversidad del amor. No decaiga. Vence dificultades. Variantes

CAPRICORNIO (Del 22-12 al 20-1)

Suerte numérica: 17-88-60. Frene impulsos se quiere avanzar por la senda del éxito. Alerta. En amor todo se vislumbra maravilloso, halagador. Disfrútelo. Enfrentamiento peligroso.

ACUARIO (Del 21-1 al 19-2

Suerte numérica: 45-22-97. No renuncie a nuevas tareas, éstas pueden brindarle el éxito que busca. No permita que los celos injustificados hieran a su pareja. Dudas. Evite deudas.

PISCIS (Del 20-2 al 20-3)

Sutrte numérica: 30-26-50. Atención a los gastos. Evitelos por el momento. Nuevas ofertas laborales. En el amor persisten complicaciones Actúe con serenidad. Tendencia pesimista. Vanidad.

CANALES 8 Y 10 DE TEL

CANAL 3

LUNES

11.30 TIEMPO DE APRENDER
11.30 ACTUALIDAD RURAL
Informativo para el agro. Conducción: Oscar Pérez Carreras.
12.00 VIDEOSHOW
13.00 REALIDAD 81
13.30 TREINTA MINUTOS CON B. NEUSTADT
14.00 HOY OTOÑO
15.00 HERENCIA DE AMOR
16.00 GALERIA
17.00 LA SOMBRA
18.00 EL PLANETA DE BERUGO
19.00 ARCHER
20.00 LA FAMILIA INGALLS
21.00 BUENAS NOCHES ARGENTINA
22.00 DALLAS
23.00 HART
23.30 LAS VEGAS
24.00 EL MUNDO DEL ESPECTACULO

MARTES

11.30 TIEMPO DE APRENDER
11.30 ACTUALIDAD RURAL
12.00 VIDEOSHOW
13.00 REALIDAD 81
13.30 TREINTA MINUTOS CON B. NEUSTADT
14.00 HOY OTOÑO
15.00 HERENCIA DE AMOR
16.00 GALERIA
17.00 LA SOMBRA
18.00 EL PLANETA DE BERUGO
19.00 LOS DUKES DE HAZZARD
20.00 LA FAMILIA INGALLS
21.00 BUENAS NOCHES ARGENTINA
22.00 CENTENNIAL
23.30 EL MUNDO DEL ESPECTACULO
1.00 COMICOLOR

CANAL 10

LUNES

12.00 LA HORA DE LAS NOTICIAS
13.00 TRAMPA PARA UN SOÑADOR
14.00 COMO EN CASA
15.00 UN LATIDO DISTINTO

KAREL HUINCUL MAIPU BS. AS.

a, etc. etc...

itar que los espejos se empañen con el
les un trapo embebido en glicerina, lue-
con un trapo suave.
itar las manchas de herrumbre de las
ilicas,cúbralas con un paño embebido en
lvo abrasivo; después de algunos minu-
seque con un trapo de lana.

se trata de la cocina y la buena mesa,
y un nuevo secreto para aprender. Lo
er una pequeña libreta siempre a mano
orándole nuevas sugerencias. Aquí le
lgunas más:
ar batatas bien crocantes, agregar a los
os una cucharada de harina blanca.
nizar con gelatina deberá colocar los in-
en una rejilla fina y debajo poner un
Cuando la gelatina está fría y antes de
con un pincel ancho, pincelar los in-
hasta cubrirlos con una capa fina; repe-
veces hasta terminar. colocando entre
no el recipiente en la heladera.
ar un perfecto glaceado, brillante y sin
que recubrir primero el postre con
capa de mermelada disuelta en un poco
a.
preparar gelatina con jugo de naranjas,
la cuatro vasos. Cuando la gelatina es-
complete los vasos con ananá cortado
Decore con crema chantilly y nueces

in bolso de viaje deben faltar los ante-
porque son un importante accesorio de
emás de ser indispensables para quien
ar en la ruta. Cuando haga elección de
deje tentar por un lindo modelo sin te-
ta estos detalles:
de los anteojos tiene que ofrecernos
arantía en cuanto a la calidad de los

ón debe ser liviano y de un diseño que
el campo visual.
dad de los critales no debe ser ni muy
y oscura para quienes conducen.
ntes de corrección, trate de encontrar
que además de ser lindo se adapte a los

LEVISION

.00 TODO TITA
.30 GENTE MENUDA
.00 NOTICIERO 10
.30 PATRULLA JUVENIL
.30 BONANZA
.30 EL CHAVO
.00 60 MINUTOS
.00 CALABROMAS
.00 ARSENIO LUPIN
.00 EMERGENCIA

ARTES

.00 LA HORA DE LAS NOTICIAS
.00 TRAMPA PARA UN SOÑADOR
.00 COMO EN CASA
.00 UN LATIDO DISTINTO
.00 TODO TITA
.30 GENTE MENUDA
.00 NOTICIERO 10
.30 PATRULLA JUVENIL
.30 BONANZA
.30 EL CHAVO
.00 60 MINUTOS
.00 EL SHERIFF LOBO
.00 LOS ESPECIALES DE ABRIL

Cartelera Cinematográfica

JOCKEY CLUB
RIVADAVIA 555 TELEF. 21021

LUNES 20 - NOCHE A LAS 21.15
NOTICIERO ARGENTINO

"Los Superagentes Biónicos"
(Apto para todo público)

LOS PARCHIS
"La Guerra de los Niños"
RODRIGO VALDECANTO
MANUEL ALEXANDRE
Dirección: JAVIER AGUIRRE
(Apto para todo público)
Con Ricardo Bauleo (Tiburón) - Víctor Bo
(Delfín - Julio de Grazia (Mojarrita)
Adrián Quiroga

CINE ARTE
VIERNES 24 - DOMINGO 26
"Noche de Circo"
Dramática. 93'. Sueca
Con títulos en castellano
Con Ake Gronberg
Director: Ingmar Bergman
(Prohibida para menores de 18 años)
En este film Ingmar Bergman nos narra todo lo que le sucede a un director de circo, que vive de fracaso en fracaso, y a los seres que conviven con él. "Noche de Circo" es una condición humana.

cristales que sus ojos necesitan.

Madame Carven propone para el sport, enterizos conjuntos pinzados con chalecos y jardineros a cuadros. En blusas, sobresalieron los detalles románticos con encaje, volados, jabots con puntillas, alforzas y pinzados.

Los tailleurs, para esta firma, son casi masculinos, severos y clásicos, se acompañan de pollera pantalón, Knikers y faldas tableadas.

Los vestidos de línea clásica, cortados en talles muy bajos desde donde parten godets y telas al bies. Las capas para el día y la noche han renacido nuevamente; hacia la tarde visten elegantemente sobre un tailleurs y son rectas; por la noche se vuelven inmensas en sus campanas y se enriquecen con el terciopelo.

Confitería DAN-MAR
de Daniel Moschini
LES DESEA FELICES PASCUAS
POSTRES - MASAS - FACTURAS
BELGRANO 424 T. E. 21372 MAIPU

DESPENSA y FIAMBRERIA
"La Estrella"
de RAUL C. MORCELLA
PELLEGRINI y JULIAN LYNCH
TELEFONO 21345
MAIPU (Bs. As.)

TURNOS DE FARMACIAS

DEL PUEBLO: Del 18 al 25 de abril
SCHIJMAN: Del 25 de abril al 2 de mayo
PARISI: Del 2 al 9 de mayo

FARMACIA
Del Pueblo
HAGA SU PEDIDO AL TELEFONO 21065
- Servicio a Todas las Mutuales -
BELGRANO 468 MAIPU

FARMACIA
SCHIJMAN
MARIA N. ETCHEGOYEN
Farmacéutica
ATENCION DE TODAS LAS MUTUALES
PERFUMERIA
Enviamos su pedido a domicilio
LAVALLE Y LAPRIDA MAIPU
TELEFONO 21040

LA FOTOGRAFIA
es un recuerdo que perdura...
REGALE UNA
CAMARA FOTOGRAFICA
KODAK MINOLTA
OLYMPUS POLAROID
RICOH VIVITAR
DESDE $ 45.000
Toda la fotografía está en el
DEPARTAMENTO DE OPTICA
Y FOTOGRAFIA DE
FARMACIA
PARISI
MADERO 599 T. E. 21-030

Aquí Mar Chiquita

BARRIO GENERAL ROCA

Durante la intendencia del doctor Nicomedes Carranza, en 1971, nacen varios proyectos habitacionales, Coronel Vidal, General Pirán y Vivoratá; asesorado por el señor Félix Cuesta, el intendente decide dejar a una empresa privada la responsabilidad de la importante tarea, de realizar ocho viviendas en la localidad de Vivoratá, librada las otras dos a la autoridad estatal.

El proyecto de Vivoratá se concreta dos años más tarde; en Coronel Vidal y General Pirán no habían comenzado con las obras.

Cien familias de Coronel Vidal ven hecho realidad su tan anhelado sueño en 25 de enero de 1980, al recibir previa elección entre 190 postulantes las viviendas del barrio General Roca.

La cuota inicial fue de 24.000 pesos para las casas de 2 dormitorios y de 32.000 pesos para las de 3 dormitorios, esta cuota es indexada cada 6 meses, el último reajuste se eleva a 430.000 pesos para las de dos dormitorios y 580.000 pesos para las de tres dormitorios.

Nos acercamos al complejo habitacional, donde recogimos las siguientes declaraciones: "Las casas son buenas pero caras."

"Para un único sueldo, el precio es elevado."

"Iniciaron muy caro y ahora indexado."

Al comentarles sobre el abandono de seis viviendas, comentaron:

.., en Mar del Plata pueden trabajar todos y el alquiler no se hace tan difícil".

"¿Cuando terminamos de pagar la casa? Aún no lo sabemos, el plan habló de 30 años; los reajustes aumentan, los sueldos no."

"Como cómodas, son muy cómodas".

Concluimos aquí con nuestra inquietud, esperando haber sastifecho la suya.

SECCION REPORTAJES

La pregunta de hoy: ¿Qué te parece que le hace falta a Vidal para lograr los hombres y mujeres del mañana?

Primer año: Le faltan industrias, fábricas, un nuevo método de enseñanza, para que la juventud de Vidal sea algo muy bueno en el futuro.

Segundo año: Me parece que a Vidal le hacen falta mas establecimientos educacionales donde puedan concurrir los jóvenes, lugares donde puedan practicar deportes y más fuentes de trabajo, para evitar que tengan que ir a las ciudades.

Tercer año: Centros deportivos al alcance de la comunidad y fuentes de trabajo, para jóvenes que no sigan una profesión

Cuarto año: Debemos saber distinguir el momento de chiste, juego, risa y el momento en que se habla en serio; como buen argentino, dedicarnos a lo nuestro, lo típico; no olvidarnos de nuestro folklore ,y sobre todo como lo han dicho y dicen las autoridades, dedicarnos mas a la cosa pública.

SOCIALES

El día 14 del corriente mes, cumplió un año más de vida Francisca Touceda.

También el día 14 celebró su cumplaños el señor René Bazán.

El 17 de abril pasado celebraron un nuevo aniversario de su natalicio Carlos Berenguer y Jorge Irazábal, por lo que fueron muy agasajados por sus respectivos familiares y amigos.

También celebró su cumpleaños en compañía de familiares y amigos la señora Marta Hormaechea el día 13 del corriente mes.

Ayer festejó sus diáfanos 15 años la señorita Patricia Sosa, por lo que fue muy agasajada.

Celebra hoy un nuevo cumpleaños el joven Hugo Berenguer.

DE INTERES GENERAL

(IDENTIFICACION LEY Nº 16.671)

Plazos: Identificación: 16 años: 1 año y 8 días
Actualización: 8 años: 1 año y 8 días

INFRACCIONES: MULTAS

Se abonará conjuntamente con la tasa correspondiente, una suma en concepto de multa equivalente a diez (10) tasas vigentes a la fecha en que se tramite la identificación o actualización.

RINCON MUSICAL

Hoy te hablaremos de un conjunto responsable de lo que en la década del 60' fue la revolución del R and B (rhismic and blue).

Se trata de los Rolling Stones.

Este conjunto británico, capitaneado por el discutido Mick Jagger, nació a la fama aproximadamente en el año 1964, pese a que habían aparecido como conjunto en el 62'.

Se iniciaron musicalmente haciendo temas dejado de lado por los Beatles.

El primer simple hecho por ellos totalmente salió en el 64', titulado Jumpin' Jack Flash. Ya en el 66' decidieron hacer una gira, la primera, en un viejo ómnibus por toda Inglaterra. El éxito fue relativo, pero acrecentó cuando comenzaron a conocerlos realmente

A partir de allí decidieron dar un gran paso: una gira a Estados Unidos, en pleno apogeo de los Beatles. En un recital en Nueva York debieron actuar ante 5.000 espectadores. Pero el reconocimiento al mérito llegaría meses después cuando se conocieron los temas por medio del primer L.P. de recopilación, editado en Estados Unidos en 1969, titulado Rolling Alive; para este momento tenían ya gran repercusión en todo el mundo, siendo consagrados después de los Beatles, los mejores.

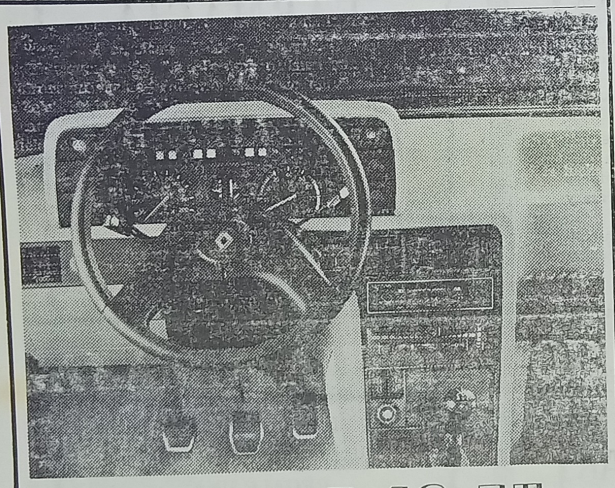

RENAULT 18 TX

Su deseo hecho realidad.

Ahora, hay un auto argentino
que satisface todos sus deseos.
Renault 18 TX 2.000 cm3.

Pruébelo en:

ESTRELLA DEL CAMINO S. A.

Lavalle 940 T. E. 21226 MAIPU

GRACIAS
ESPIRITU
SANTO
A. C.

Confitería
WELLCOME
— Heladería
— Juegos Electrónicos
— Kiosco
— Tragos Largos
SAN MARTIN 299
TELEFONO 127 GRAL. PIRAN

Maderitas "Julián"
VIDRIOS CRISTALES Y ESPEJOS
VENDE E INSTALA
ESTANTERIAS METALICAS
RAPI-ESTANT
NECOCHEA 781 TEL. 21-577

CRESPI
SECO TINTO
ROSADO BLANCO
SOLICITELO EN SU COMERCIO HABITUAL
O AL REPRESENTANTE LOCAL
JOSE LERSUNDI
MORENO 41 MAIPU

MUSEO MUNICIPAL "KAKEL HUINCUL" Maipu Bs. As.

Los Temas Más Palpitantes de Esta Semana

BUENOS AIRES (Télam). — El anuncio de un segundo grupo de medidas económicas, que estaría destinado esencialmente al sector del gasto público y a la recomposición del panorama financiero, será el tema central de la semana que se inicia hoy, aún cuando no hay una certeza total de que ese anuncio se produzca en una fecha ya establecida y bien podría postergarse algunos días.

El presidente, general Roberto Viola, al informar desde Concordia una inminente reunión en los feriados de Semana Santa, con el titular de Economía, Lorenzo Sigaut, confirmó la activa preparación que se está desarrollando en esa área y, por otra parte, otros indicios señalaron el carácter de las medidas a adoptarse.

Por ejemplo, el ministro de Economía de Mendoza, luego de mantener reuniones con integrantes del equipo nacional del sector, declaró que "no habrá una moratoria generalizada, pero sí que se tratará de 'salvar' a las empresas básicamente sanas, que atraviesan por problemas coyunturales financieros".

Fuentes oficiosas habían confirmado en ese sentido de las nuevas medidas y también que se tomarán las primeras reducciones del gasto público.

El hecho es que los asesores y funcionarios nacionales en la materia, trabajaron sin descanso durante la corta semana hábil pasada y también tendrán una intensa actividad durante esta que comienza ahora, ya que al anuncio, habrá que agregar una nueva exposición ante mandos de las Fuerzas Armadas, del mismo carácter informativo que realizaron hace pocos días ante el plenario de generales en actividad.

Esta vez, los ministros Sigaut y de Agricultura y Ganadería, Jorge Aguado; Obras y Servicios Públicos, general Diego Urricarriet; Comercio e Intereses Marítimos, Carlos García Martínez; e Industria y Minería, Eduardo Oxenford, lo harán el miércoles 22 por la tarde, ante los brigadieres en actividad, en una reunión que comenzará a la mañana, en el edificio Cóndor.

Las deliberaciones de los brigadieres durarán dos días (miércoles y jueves) y serán presididas por el comandante en jefe de la Fuerza Aérea, brigadier general Omar Graffigna, tratándose además, temas de carácter institucional e informes de guarniciones aéreas.

Luego de las exposiciones económicas, los brigadieres analizarán, el jueves, temas nacionales de actualidad. No se informó si en esta oportunidad, como ocurrió ante los generales, los ministros serán acompañados por el presidente del Banco Central, doctor Julio Gómez y otros funcionarios del sector.

COMANDANTES

El titular de la Armada, almirante Armando Lambruschini, presidirá el martes la ceremonia de zarpada del 17º viaje de instrucción del buque escuela, la fragata "Libertad", desde el apostadero naval de la dársena norte, llevando a los guardiamarinas egresados.

Por su parte, el comandante en jefe del ejército, teniente general Leopoldo Fortunato Galtieri, mantendrá el jueves una importante entrevista con el ministro de Ejército del Brasil, general Walter Pieres, quien visitará nuestro país esta semana.

A poco más de un mes de la entrevista entre el presidente Viola y el mandatario brasileño, general Joao Baptista de Figueiredo y pocos días después de la visita del titular del ejército norteamericano, general Edward Meyer, la entrevista de Galtieri con Pieres tendrá un importante significado.

MINISTROS

El titular de Interior, general Horacio Tomás Liendo, hará esta semana sus viajes para confirmar o poner en funciones a gobernadores de provincias, que inició desde el principio de su gestión.

Solamente le resta tomar juramento al mandatario de Neuquén —confirmado—, general Domingo Trimarco, lo que hará el martes ya que lo tuvo que postergar por mal tiempo la semana pasada.

El ministro de Obras y Servicios Públicos, general Diego Urricarriet participará el jueves en el almuerzo mensual del Centro Argentino de Ingenieros, como invitado de honor.

Finalmente, el titular de Cultura y Educación, ingeniero Carlos Burundarena, hablará el miércoles en el teatro Municipal de Bahía Blanca, donde presidirá el acto de colación de grados y bodas de plata de la Universidad Nacional del Sur.

NUMEROSOS VISITANTES

Además de la ya comentada visita del ministro brasileño, se inicia esta semana una serie de viajes de distintas personalidades extranjeras a nuestro país, que comienza hoy con la llegada del vicepresidente de Guinea Ecuatorial, Florencio Mayeela, quien tiene como objetivo establecer nuevos lazos comerciales en materia de agricultura y ganadería.

Al día siguiente lo hará el viceministro de Relaciones Exteriores de la República Popular China, Zhang Wenjin, quien también se interesará por el agro argentino y visitará el Instituto Agropecuario.

Panadería
MAIPU
Fundada en 1878
- Pan
- Galleta
- Productos Dietéticos

GRAN OFERTA
CASA GIORGIS
planchuelas ángulo hierro T
puertas de hierro
con marco unificado

Continúa su Raid el Asaltante de las Farmacias

MAR DEL PLATA, (Télam). — Otros dos asaltos a farmacias agregó la lista el delincuente denominado aquí "El ladrón solitario", a pesar de la estricta vigilancia impuesta por las seccionales dependientes de la IV Unidad Regional.

A pesar de que la descripción del malhechor dada por los damnificados difiere de la hecha por otras víctimas, la policía cree que se trata del mismo sujeto, que ya robó dinero en alrededor de quince comercios de ese ramo.

Haciendo gala de una increíble audacia, el malviviente ingresó en el local de la farmacia "Americana", sito en Independencia y Rivadavia, a escasos 50 metros de la sede de la comisaría primera, donde con un revólver al parecer de pequeño calibre, amenazó de muerte al propietario y enseguida se apoderó de la suma de 400.000 pesos que se hallaba en la caja registradora.

Tras ello, abandonó el lugar confundiéndose con las numerosas personas que transitaban por ese sector céntrico.

OTRO ASALTO

Posteriormente, el maleante irrumpió en la farmacia "Faldiña", propiedad de Antonio Faldiña, ubicada en 182 y Avenida Luro, donde momentos antes había estado observando el movimiento.

Cuando el farmacéutico salió a atender, en la convicción de que se trataba de un cliente más, de pronto se vio encañonado por el arma que portaba el ladrón. El propietario del lugar se resistió a ser robado, y en una actitud peligrosa, lucho y forcejeó con el delincuente hasta que éste, ante la posibilidad de ser descubierto, optó por marcharse sin lograr obtener suma alguna.

Como es de suponer, los nuevos hechos no hicieron más que agudizar la tensión y el nerviosismo de quienes trabajan en comercios de esta ciudad y predisponer a las autoridades policiales en un más severo operativo, que se vio reflejado ayer a la madrugada, en un inusitado movimiento de efectivos en distintos sectores del balneario.

OTROS TRES ASALTOS

Un negocio de almacén, otro de venta de camperas y una estación de servicio fueron asaltados aquí por un delincuente armado, informó ayer la policía. El primero de esos hechos ocurrió al anochecer, en un comercio de almacén y fiambrería, ubicado en Avenida Colón y calle La Rioja, propiedad de Raúl Baldomar. Poco antes de disponer el cierre del negocio, ingresó al mismo un individuo joven, quien actuando con normalidad, extrajo de entre sus ropas un revólver y, profiriendo amenazas de muerte, encerró al propietario del comercio y a su socio en un baño, saqueando luego la caja registradora, de la que sustrajo un millón de pesos, para darse a la fuga en un vehículo no identificado.

Presuntamente el mismo individuo se apersonó después en la estación de servicio ubicada en Avenida Luro y calle Jujuy, solicitando al encargado nocturno "una lata de aceite de un litro", cuando el empleado le dio la espalda, lo encañonó con su arma, sustrayendo a continuación una suma cercana al millón y medio de pesos, tras lo cual emprendió la huída.

Finalmente, el sujeto asaltó el comercio de ventas de camperas sito en Corrientes entre Rivadavia y Belgrano, donde ingresó empuñando un revólver, al parecer, calibre 22.

Con gran serenidad, redujo a las empleadas que en esos momentos se hallaban al frente del negocio, encerrándolas en un baño del inmueble.

CASINO: NOVEDADES

A partir del 2 de mayo, fecha fijada por la Dirección General de Casinos para el inicio de la temporada de invierno en las salas de entretenimiento de su dependencia, se deberá abonar para ingresar al Casino Central la suma de 12.000 pesos, mientras que aquellos que concurran a la sala especial, además deberán exhibir fichas por un valor de 500.000 pesos.

También en igual fecha se iniciará la actividad invernal en las salas de juego de los casinos de Necochea, Pinamar y Miramar. En Mar del Plata con un total de 212 días de actividad, la labor se desarrollará de 15 a 2,30, con excepción de los sábados, víspera de feriados nacionales y días no laborables, en los cuales la labor se extenderá una hora más.

En los restantes casinos, con 125 días de actividad, la labor se cumplirá entre las 20 y 22,30, con una variante para Miramar, ya que los días domingo, funcionará entre las 19 y 1.30.

POSTURAS

En el Casino Central los concurrentes tendrán los siguientes montos, mínimo y máximo: ruleta, sala común: a pleno 5.000 y 50.000; a chance simple, 20.000 y 600.000; a chance doble, 20.000 y 300.000. En cuanto a los juegos carteados, los montos serán los siguientes: Punto y banca, 20.000 y 600.000; la postura a banca y casilla totaliza, 1.200.000; Black Jack, 30.000 y 600.000. Uno seis, buena, mala y field, 20.000 y 600.000; a la chance "enganche a buena" en favor de los números 4 ó 10, 20.000 y 600.000, a favor de los números 5 ó 9, 10.000 y 400.000; a favor de los números 6 u 8, 20.000 y 600.000; a la chance casilleros numerados, 2 a 12 (únicas apuestas), 5.000 y 10.000; a la chance "cuadro" (únicas apuestas), 20.000 y 40.000 pesos respectivamente.

AUTOSERVICIO

GRANJA EL MANZANO

RAMOS MEJIA y SARMIENTO

TELEFONO 21517

Atún, 195 Gs.	$ 7.200
Sardinas, 425 Gs.	$ 5.500
Aceite 1½ Litro	$ 4.600

¡SU DINERO VALE MAS!

Mermelada Damasco, 450 Gs.	$ 2.500
Damajuana Vino	$ 7.000
Gaseosas	$ 2.500

GALANTE AUTOMOTORES s.a.c.f.

CONCESIONARIO PEUGE OT-FIAT EN MAIPU Y ZONA

Por qué se unieron Fiat y Peugeot

Para que un auto Industria Argentina sea mejor y cueste menos.

PRECIOS CONGELADOS AL 1 DE NOVIEMBRE DE 1980

FIAT y PEUGEOT se unieron en la Argentina, para cumplir objetivos muy claros, de enorme importancia en esta etapa de nuestro país.

Uno de esos vitales objetivos, es conseguir que nuestra industria automotriz llegue a producir vehículos cada vez mejores a mucho menor costo.

FIAT y PEUGEOT unidas son capaces de hacerlo, y tienen la potencia y el empuje que este proyecto necesita.

Para que Ud. maneje su automóvil tan bueno, y tal vez mejor, que los que se producen en cualquier parte del mundo, sabiendo con orgullo que está hecho en la Argentina.

ALSINA 353 MAIPU

RESTAURANT

"LA RUEDA"

de Iglesias y Garcilazo

Donde comer bien es tradicional

Lebhenson y Ruta 2 Maipú

MUSEO MUNICIPAL "KAKEL HUINCUL" Maipu Bs As

Desmintieron que J. Robledo Puch Había Fugado

LA PLATA (Télam). — Fuentes responsables del Servicio Penitenciario de la Provincia de Buenos Aires, desmintieron ayer categóricamente versiones que aludían a la fuga del homicida Carlos Robledo Puch, del penal en donde se encuentra olojado.

Versiones radiofónicas propalaron en la tarde de ayer la huída de Robledo Puch, de la Unidad de Sierra Chica, partido de Olavarría.

Consultadas las autoridades de la repartición penitenciaria provincial, estas desmintieron en forma cafórica, expresando que "Robledo Puch se encuentra normalmente alojado en la unidad carcelaria de máxima seguridad de Sierra Chica".

ULTIMO MOMENTO: OTRA FARMACIA

MAR DEL PLATA (Télam). — Fue asaltada por segunda vez en una semana una farmacia de esta ciudad, dentro de una ola de atracos que asola a Mar del Plata.

Dos individuos armados irrumpieron en la farmacia de 20 de Septiembre y Colón, amenazando a sus dueños y a un empleado,y apoderándose de una suma superior a los dos millones de pesos, depositados en la caja,(aunque se presume que la cantidad es superior en razón de haber despojado a los dueños de otra suma también millonaria, que llevaban en los bolsillos.

El dueño del establecimiento, Arnoldo Char y su esposa efectuaron la denuncia ante la policía local, que ha desplegado un gran operativo en procura de detener a los ladrones que pareciera tienen como centro a los establecimientos farmacéuticos de la ciudad.

Esta farmacia fue objeto de otro asalto el viernes pasado, por el "ladrón solitario o de la "campera", quien se llevó 2.400.000 pesos.

POLICIAS MUNICPALES PROCESADOS

SAN MIGUEL DE TUCUMAN (Télam). — La justicia de Instrucción dispuso procesar por "abuso de autoridad" a tres agentes de la Policía Municipal que transportaron al corralón un automotor en presunta infracción, hallándose presente el conductor del rodado.

Los procesados son Juan Carlos Salazar, de 41 años; Eduardo Garay, de 45 y José Eduardo Sagripanti, de 34 años, quienes con un móvil levantaron con el guinche de Lavalle al 700 un automóvil que se encontraba en reparación de chapa y pintura, perteneciente a Jacinto Ale Stambole, los empleados municipales levantaron el automóvil, no obstante que este no tenía el paragolpe correspondiente por lo que dañaron considerablemente.

Si bien el juez de Falta del Tribunal Municipal, Jorge Raúl Parache sobreseyó las presuntas infracciones cometidas por Ale Stambole este concurrió a la justicia de Instrucción a cargo del doctor Julio Alfredo Toledo quien dispuso procesar a los emplados por cuanto "encontrándose el propietario presente, la medida constituye un acto de abuso de autoridad".

MUERTE DE UN MOTOCICLISTA

CATAMARCA (Télam). — Una persona muerta fue el lamentable saldo de un accidente de tránsito que ocurrió en las inmediaciones de la cabecera departamental de Belén, a 18 kilómetros de esa ciudad.

El hecho se produjo en el tramo del río Quimivil Huaico, cuando la motocicleta conducida por Miguel Angel Aibar de 27 años, quien iba acompañado por Pedro Balgorria.

LA CLINICA DEL CITROEN
de LUIS V. ORTEGA
RUTA 2 y MORENO
TELEFONO 21108 MAIPU

MERCADO MAIPU
de JOSE A. BARREDO
CARNICERIA FIAMBRERIA
VERDULERIA ALMACEN
MORENO Y NECOCHEA MAIPU

Reparamos su antena de televisión.
Se aproxima el invierno
¿TIENE SU CALEFACTOR ESKABE EN CONDICIONES?
De no ser así, llámenos
Alberto Marmontel
TUCUMAN 81 TEL. 21080

José María Lago
E HIJO
REPUESTOS Y ACCESORIOS
Baterías PRESTOLITE
Agencia ESSO
Neumáticos GOOD-YEAR
BELGRANO 760 T. E. 21058 MAIPU

Julio A. Lazzatti
CEREALES — SEMILLAS — HERBICIDAS
FUMIGACIONES AEREAS - PLAGUICIDAS
SANIDAD ANIMAL Y VEGETAL

M.A.I.J.A.L.
Representaciones y Distribuciones de Productos
AVON — ZIPO — OREIRO HNOS — JUMALA
MODER PLASTIC — ROSEDAL
FEIT Y OLIVARI LTDA.
BELGRANO 6 TEL. 21-444 MAIPU

La Empresa de Lavado a Vapor
Comunica a la población, que está realizando trabajos en la necrópolis.
Cualquier consulta o presupuesto para la limpieza de mausoléos, dirigirse allí.

Asociación Clínica Quirúrgica de Maipú
BELGRANO Y LAPRIDA T. E. 21140
Clínica Médica - Clínica Quirúrgica - Partos
Cirugía General - Niños - Radiología
Fisioterapia
— GUARDIA MEDICA PERMANENTE —
CUERPO PROFESIONAL:
Dr. Luis Giorgi — Dra. Mabel Alvarez
Dra. Susana Goodwyn — Dr. Carlos Coudannes
Dr. López Osornio — Dr. Martín de Amézola
Dr. Raúl Montalverne — Dr. Alfredo Ducós (h)
Dr. Heriberto Muglia — Dr. Carlos Fahey
ESPECIALIDADES PERMANENTES:
Dr. Alfredo Ducós - Cirugía General
Dr. Carlos Corbalán - Ecografía obstétrica y Ginecológica
Dr. Juan M. Prieto - Pediatría
VISITAS ESPECIALISTAS:
Dr. Horacio Dente - Oftalmología 6-5-81
Dr. Saúl Mendoza: Naríz, Garganta, Oído 9-5-81
Dr. Alfredo Pollera - Neurología 5-5-81
Dr. Rodríguez Sanmartino, Ortopedia y Traumatología 23-4-81
SOLICITAR TURNO EN LA ADMINISTRACION

Grandes Tiendas CASA GOMEZ
TODO LO MEJOR PARA EL DEPORTISTA
Conjuntos, Calzado, Equipos, Botines, Pelotas, Guantes, Medias para fútbol, basquet, boley. — Siempre lo Mejor
Agentes Exclusivos de la Afamada Marca "ADIDAS"
BELGRANO y ALSINA TELEFONO 21064 MAIPU (Bs. As.)

Fecha Tranquila sin Sorpresas y un Hecho Curioso; No se Sancionaron Penales

Ganaron Boca, Racing y San Lorenzo; Los Demás, Empate

En los últimos 30 minutos del partido, Boca levantó su nivel, hasta entonces muy pobre, y por ello venció merecidamente a Argentinos Juniors, por dos a cero, con lo cual quedó sólo en el liderazgo del campeonato. Las conquistas de Jorge Benítez y Miguel Angel Brindisi redundaron un éxito por el que Boca había hecho muy poco en el primer período, ante un rival que lo respetó demasiado y aún así, por momentos lo superó con claridad. Las apariciones de Brindisi y Perotti generaron algunas acciones de jerarquía en el últmio tramo del encuentro, pero de todas maneras, el espectáculo no pasó de discreto. Faltó Maradona y no hubo brillantez.

FERRO, MAS CERCA DEL TRIUNFO

Demasiado fervor y poco fútbol expusieron Rosario Central y Ferro, por lo que el empate uno a uno, resultó un lógico resultado, más allá del mayor orden del visitante, que sólo le sirvió para estar más cerca del triunfo. El conjunto que dirige Carlos Timoteo Griguol resignó su primer punto como visitante, pero sigue manteniendo sus aspiraciones, ya que quedó a una sola unidad del puntero, Boca Juniors. Central buscó desequilibrar desde el primer momento, pero no le alcanzó con el intento.

PLATENSE NO PUDO CON RIVER

Platense no pudo superar a River, con el que empató en un gol, pese a que éste último presentó un equipo de emergencia y los locales contaron durante gran parte del partido con un hombre de más. El encuentro fue de tono menor. Ninguno tuvo claridad y la igualdad resultó justa. Los dos equipos se diluyeron en la intención de concretar algo positivo. Muy pocas veces lo lograron. Privaron las acciones individuales y ninguno logró coordinar sus líneas por hilvanar jugada alguna.

RACING REACCIONO A TIEMPO

Racing necesitó que apareciera la habilidad de Gabriel Calderón para superar el mezquino planteo de Colón y así ganarle por uno a cero. Luego de un primer tiempo muy pobre, el local reaccionó a través del excepcional trabajo del puntero y obtuvo un triunfo que pudo ser más amplio. El único tanto lo marcó Villarruel, a los 23 minutos de la etapa final. El primer tiempo podría ser fácilmente pasado por alto, ya que no ofreció nada destacable.

INSTITUTO MERECIO MEJOR SUERTE

San Lorenzo, con escasos merecimientos, batió a Instituto por uno a cero, luego de pasar varios sobresaltos, especialmente en la parte final. Delgado fue el autor del único gol, que premió en demasía al mediocre desempeño de su equipo, en un partido que debió haber finalizado igualado. San Lorenzo tuvo la iniciativa en la primera media hora del partido, pero nunca encontró el camino hacia Munutti.

VELEZ FUE DEMASIADO CAUTELOSO

Por todo el ímpetu que pusieron en el primer tiempo, Huracán y Vélez, que igualaron en un gol, salvaron el espectáculo en Parque de los Patricios. El juego entretenido del principio no se prolongó en la segunda etapa y Vélez, que se puso en ventaja, se equivocó al retrasarse en exceso y permitirle aHuracán la recuperación. El comienzo fue auspicioso. Al minuto, un envío de Maragoni dio en el poste. En la réplica remató Lanao, rechazó Pogany, la pelota se estrelló en el poste y el rebote lo recogió Larraquy, cuyo envío cruzó todo el arco.

FUE EMPATE, PUDO SER DE SARMIENTO

En un partido que mantuvo el suspenso hasta el final y que resultó por demás atrayente, Sarmiento e Independiente igualaron tres a tres. El local no se amilanó ante el caudal técnico de su rival y luchó palmo a palmo, a tal punto que debió haber merecido mejor suerte en el marcador. Los goles de Sarmiento fueron conquistados, dos por Gareca y el restante pr Cordero. Para Independiente Brailovsky, dos, y Barberón.

Unión y Newell's Old Boys en un partido de modesto trámite, empataron uno a uno, Los goles fueron convertidos en el primer tiempo, Sánchez para Unión y Bulleri para Newell's Old Boys.

EN SINTESIS

UNION 1
NEWELL'S 1

PRODE Nº 1. Cancha: Unión. Arbitro: Claudio Busca. Recaudación: $ 70.014.000.

UNION: Pumpido; C. López, Alberto, Cárdenas y Bottaniz; Lattuada, Artico y Logiácomo; Sánchez, Stehlik y Alí. D.T.: Cavagnaro.

NEWELL'S OLD BOYS: Sánchez; Azzolini, Simón, Killer y Silva; Ramos, Bulleri y Alfaro; Almirón, Yazalde y Peracca. D.T.: Montes.

GOLES: En el primer tiempo: 10' E. Sánchez (U) y 41' Bulleri (NOB).

CAMBIOS: En el segundo tiempo, al comenzar: Mendoza por Stehlik (U), 7' Regenhardt por C. López (U) y Couellery por Gallego (UOB' y 30' Peracca por Barrera (NOB'.

SARMIENTO 3
INDEPENDIENTE 3

PRODE Nº 2. Cancha: Sarmiento. Arbitro: Teodoro Nitti. Recaudación: $ 139.943.000.

SARMIENTO: López; Lamolla, Peremateu, Bachino y Polo; Aguero, Maletti y Cordero; Iglesias, Garecca y C. López. D.T.: Perfumo.

INDEPENDIENTE: Fossati; H. López, Villaverde, Pellegrini y Clausen; Mazo, Giesse y Bochini; Alzamendi, Brailovsky y Barberón. D.T.: M. López.

COLES: En el primer tiempo: 1' Brailovsky (I-, 10' Barberón (I-, 24' Cordero (S) y 31' Garecca (S). En el segundo tiempo: 11' Brailovsky (I) y 22' Garecca (S).

CAMBIOS: En el segundo tiempo: 18' Mazo por Brailovsky (I) y 22' Clara por Barberón (1).

PLATENSE 1
RIVER PLATE 1

PRODE Nº 3. Cancha: Atlanta. Arbitro: Julio Barraza. Recaudación: $ 165.367.000.

PLATENSE: Biassuto; Cortés, Corra, Visovich y Ginnani; Picerni, Magalhaes y Grimoldi; Bóveda. Oviedo y Scotta. D.T.: Cap.

RIVER PLATE: Cejas; Comelles, Saporiti, Giúdice y López; Labruna, Iervasi y Vega; González, Heredia y Ortíz.

GOLES: En el segundo tiempo: 32' O. Labruna (RP) y 34' Anzarda (P).

CAMBIOS: En el segundo tiempo, al comenzar: R. íaz por P. González (RP) y 16' Anzarda por N. Scotta (P).

INCIDENCIAS: En el primer tiempo, expulsado 39' Ortiz (RP).

HURACAN 1
VELEZ SARSFIELD 1

PRODE Nº 4. Cancha: Huracán. Arbitro: Juan Carlos Lostau. Recaudación: $ 90.807.000.

HURACAN: Pogany; Juárez, Díaz, Galván y Ojeda; Gallardo, Marangoni y Gutiérrez; García, Morresi y Candedo. D.T.: Celoria.

VELEZ: Landaburu; H. López, Piazza, Jorge y Bujedo; Cabrera, Larraquy e Ischia; Castro, Lanao y Sanabria. D.T.: Volken.

GOLES: En el segundo tiempo: 5' Lanao (VS) y 29' Candedo (H).

CAMBIOS: En el segundo tiempo, al comenzar, Sánchez por Juárez (H); 19' Saggioratto por Cabrera (VS); 23' Monzón por Aguero (H) y Bianchi por Lanao (VS).

INCIDENCIAS: En el segundo tiempo, expulsado 42' Scigliano (VS).

Casa MAYOR
Los mejores precios en materiales de construcción
LOIMAR - F.V. - LOMA NEGRA
ETERNIT - SAN LORENZO
GURMENDI
J. LINCH 576 T. E. 21159
MAIPU

PANADERIA Y DESPENSA
"LA CUEVA"
de Augusto D. Russo
Anexo Fiambrería y Verdulería
Calidad y bajos precios
LAS ARMAS

Tiendas MAIPU
NO SE QUEDA
Ya recibió sensacional surtido en
CAMPERAS INFLADAS
TIENDA MAIPU tiene lo mejor para niños, damas y caballeros
Y lo mejor en precio
VISITE TIENDA "MAIPU"
ALSINA Y MADERO
TEL. 21216 (7160) MAIPU

MUSEO MUNICIPAL RAKEL HUMUTE Maipú Bs As

EN SINTESIS

BOCA JUNIORS 2
ARGENTINOS JUNIORS 0

PRODE Nº 5. Cancha: Boca Juniors. Arbitro: Ricardo Calabria. Recaudación: $ 313.223.000.

BOCA JUNIORS: Santos; Pernía, Mouzo, Ruggeri y Córdoba; Benítez, Krasouski y Brindisi; Escudero, Morete y Perotti. D.T.: Marzolini.

ARGENTINOS JUNIORS: Alles; Carrizo, Angeletti, Bordón y Claran; Salinas, Vidal y Zanabria; Magallanes, Espíndola y Randazzo. D.T.: Lorenzo.

GOLES: En el primer tiempo: 11' Benítez (BJ). En el segundo tiempo: 34' Brindisi (BJ).

CAMBIOS: En el segundo tiempo, al comenzar, Tesare por Morette (BJ) y Zuttion por Randazzo (AJ), 25' R. Pérez por anabria (AJ) y Cecchi por Escudero (BJ).

INCIDENCIAS: En el primer tiempo: expulsados 38' Mouzo (BJ) y Salinas (AJ).

RACING 1
COLON 0

PRODE Nº 6. Cancha: Racing. Arbitro: Jorge Vigliano.

RACING: Vivalda; Olarticoechea, Van Tuyne, Leroyer y O. Pérez; Godoy, Berta y Carrasco; Calderón, Villarruel y Roldán. D.T.: Pastoriza.

COLON: Picard; Aráoz, Wener, Binello y Alonso; Di Meola, Mercado y Cariaga; Melo, Cassacio y Comas. D.T.: Iglesias.

GOLES: En el segundo tiempo: 23' Villarruel (R).

CAMBIOS: En el segundo tiempo: 19' Gaido por Luna (C), Scalise por Barbas (R) y Rebbotaro por Alonso (C).

ROSARIO CENTRAL 1
FERRO CARRIL OESTE 1

PRODE Nº 8. Cancha: Central. Arbitro: Carlos Espósito. Recaudación: $ 115.184.000.

ROSARIO CENTRAL: Carnevali; Ghielmetti, Graiyacich, Bauza y García Palma, Sperandío y Bacas; Orte, Marchetti y Teglia. D.T.: Zof.

FERRO CARRIL OESTE: Barisio; Gómez, Cuper, Rocchia y Carré; Arregui, Saccardi y Cañete; Croeco, Giménez y Juárez. D.T.: Grigoul.

GOLES: En el primer tiempo: 43' Gómez (FCO). En el segundo tiempo: 8' Bauza (RC).

CAMBIOS: En el segundo tiempo, al comenzar: Perrout por Fernández (RC) y 35' Brandoni por Saccardi (FCO).

SAN LORENZO 1
INSTITUTO 0

PRODE Nº 9. Cancha: Ferro. Arbitro: Juan C Demar. Recaudación: $ 128.457.000.

SAN LORENZO: Mendoza; Barrera, Capurro, Ruiz y Schamberger; Quinteros, Suñé y Larrosa; H. Scotta, Delgado y Caballos. D.T.: Cocco.

INSTITUTO: Munutti; Oropel, Olmedo, M. A. Rodríguez y Sánchez; V. Heredia, Tévez y Mastrosimone; R. Rodríguez, Curioni y Meza o Palavecino. D.T.: Basile.

GOLES: En el segundo tiempo: 15' Delgado (SL). CAMBIOS: En el segundo tiempo, 26' Collavini por Ceballos (SL), 30' Rolando Chaparro por Mastrosimone (I) y 32' Perazzo por H. Scotta (SL).

SE NECESITA
PROMOTOR DE PUBLICIDAD
•
DIRIGIRSE A
ESTE DIARIO

TABLA DE POSICIONES

	J.	G.	E.	P.	Gf.	Gc.	Pts.
BOCA JUNIORS	12	9	2	1	26	10	20
FERRO C. OESTE	12	8	3	1	23	10	19
NEWELL'S O. BOYS	12	5	6	1	22	12	16
RIVER PLATE	12	5	5	2	20	16	15
RACING (1)	11	5	4	2	17	10	14
SAN LORENZO	12	6	2	4	14	14	14
INSTITUTO	12	5	2	5	24	22	12
ROSARIO CENTRAL	12	4	6	4	13	15	12
TALLERES	12	5	2	5	16	19	12
UNION	12	4	3	5	14	15	11
PLATENSE	12	3	5	4	16	19	11
VELEZ SARSFIELD	12	4	3	5	5	18	11
ARGENTINOS JRS.	12	2	5	5	16	22	9
HURACAN	12	3	3	6	11	22	9
INDEPENDIENTE	12	3	2	7	19	19	8
COLON	12	3	2	7	10	21	8
SARMIENTO	12	3	1	8	16	24	7
ESTUDIANTES	11	2	2	7	2	7	6

PROXIMA FECHA

Ferro C. Oeste vs. Racing	(Prode Nº 1)
Colón vs. Talleres	(Prode Nº 2)
Estudiantes vs. Boca Juniors	(Prode Nº 3)
Argentinos Juniors vs. Huracán	(Prode Nº 4)
Vélez Sársfield vs. Platense	(Prode Nº 5)
River Plate vs. Sarmiento	(Prode Nº 6)
Independiente vs. Unión	(Prode Nº 7)
Newell's O. Boys vs. San Lorenzo	(Prode Nº 8)
Instituto vs. Rosario Central	(Prode Nº 9)

El concurso está integrado por cuatro partidos de Primera División "B":

Dep. Armenio vs. Dep. Español	(Prode Nº 10)
Deportivo Italiano vs. All Boys	(Prode Nº 11)
Los Andes vs. Quilmes	(Prode Nº 12)
Nueva Chicago vs. Dep. Morón	(Prode Nº 13)

GOLEADORES

BRINDISI (Boca Juniors	11
ALZAMENDI (Independiente)	8
OVIEDO (Platense)	8
CHAPARRO (Instituto)	8
BAUZA (Rosario Central)	7
GARECCA (Sarmiento)	7
MARADONA (Boca Juniors)	7
ALI (Unión)	5
BRAILOVSKY (Independiente)	5
BULLERI (Newell's O. Boys)	5
JUAREZ (Ferro C. Oeste)	5
VILLARRUEL (Racing)	5
CARRASCO (Racing)	4
COMAS (Colón)	4
DELGADO (San Lorenzo)	4
HERNANDEZ (Estudiantes)	4
JIMENEZ (Ferro C. Oeste)	4
MEZA (Instituto)	4
REINALDI (Talleres)	4
D. SANABRIA (Vélez Sársfield)	4

Taller "El Tábano"
de
NORBERTO C. PELAEZ
***
— Compra y Venta de Automotores
— Carburación y Encendido
— Mecánica en General
***
NECOCHEA 1175
TELEFONO 21683
MAIPU

Calidad incomparable en juegos de living y modulares
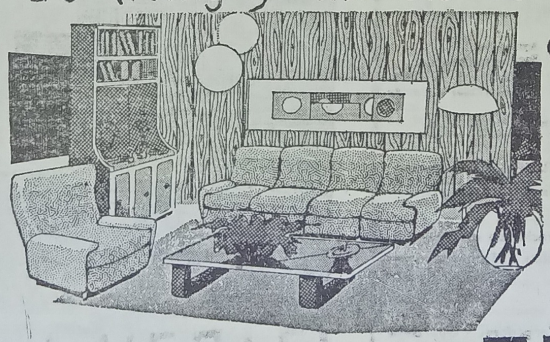
créditos hasta 36 meses
MUEBLERIA RAMOS
RAMOS MEXIA Y RIVADAVIA MAIPÚ-F.C.G.R

Fútbol: Se Disputaron Ayer Encuentros Amistosos

Se disputaron ayer en nuestra ciudad y la zona, interesantes matchs de fútbol entre equipos que intervienen en la Liga Maipuense de Fútbol, con vistas a su participación en el Campeonato Preparación que dará comienzo el próximo domingo.

En el Estadio local "Ricardo Otamendi" se enfrentaron Deportivo y Atlético imponiéndose los primeros por dos goles a uno; a continuación jugaron Cultura, de General Guido y Ever Ready, de Dolores, triunfando los guidenses por 2 a 1. A continuación, damos una síntesis de estos partidos:

DEPORTIVO 2 ATLETICO 1

DEPORTIVO: Romero; Kenny, S. Fernández, Zapata y Bincas; Ibarra, Tapia y Capelli L. Fernández, Alonso y Torres. D.T.: Fernández.

ATLETICO: Lartiga; Uria, J. Lorente, Retes y Maiz. Stefani, L. Lorente e Ibarra; E. Parisi, Zubiaurre y M. Parisi. D.T.: Uria.

Arbitro: Di Paolo.

GOLES: Para Deportivo L. Fernández y Kenny, Maiz el de Atlético.

CULTURA, GUIDO 2 EVER READY, DOLORES 1

CULTURA: Calvento; J. J. Alza, Cortés, M. Alza y Benítez; Alegreti, Merlo y Chaar; Arregui, Mancacelli y Capitán. D.T.: A. Loubet.

EVER READY: D'Ambrosio; Sabal Jáuregui, Iriart, Lopetegui y C. Bidart; G. Bidart, Velázquez y Luchetti, Lorente, Poledo y Damiano.

Arbitro: Palavecino.

GOLES: Arregui y Alegreti, para Cultura y Poledo para Ever Ready.

JORGE NEWBERY 3 ATLETICO, LABARDEN 1

En la vecina localidad de Labardén se enfrentaron amistosamente los primeros equipos de Jorge Newbery, local y Atlético, de esa, que se apresta a debutar en el próximo Campeonato Preparación, imponiéndose la escuadra blanquinegra por 3 goles a uno. El encuentro fue parejo en el primer período y terminó empatado en un gol por bando. En el segundo tiempo Newbery ajustó las marcas y mediante un juego más ensamblado ejerció la supremacía en las acciones, consiguiendo un merecido triunfo.

El ganador formó con: Quiroga; Ríos, Duarte, Ferrer y Calderón; Faiella, Gestido y Montes; Piuri, Vidal y Leguizamón (Ortíz).

Los goles fueron convertidos por Castro (de penal) para Atlético, empatando luego Vidal. En el segundo período le dieron cifras definitivas al marcador Piuri y Vidal.

SPORTIVO DERROTO A INDEPENDIENTE

En la vecina localidad de Las Armas se enfrentaron ayer en un encuentro amistoso de fútbol, el local Sportivo e Independiente, de Maipú, venciendo los "verdes" de Sportivo por cinco tanto a uno.

Ls equipos se alistaron así:

SPORTIVO: Chobadindegui; Sturman, Casalla, Coronel y Alvarez; Cueto, Sliba, y Coronel; Spondaburu, Cueto y Palmieri.

INDEPENDIENTE: Sasali; Velázquez, Camino, Bufarini y Piruzanto; Vidal, Alba y Oliferuk López, Sequeira y Sotuyo.

GOLES Para Sportivo: Palmieri (2), Spondaburu, Raúl Coronel y Bachex; para Indepeniente López. CAMBIOS: Bachez por Casalla (S).

VILAS - CONNORS: UNA FINAL ESPERADA

MONTECARLO, (Télam). — El Montecarlo Country Club verá hoy colmadas sus instalaciones, cuando a las 14 (9 de la Argentina), se enfrenten Guillermo Vilas y el norteamericano Jimmy Connors, por la final del Campeonato Abierto del Principado de Mónaco, que otorga puntaje para el Grand Prix y premios por valor de 250.000 dólares.

Para el match de hoy existe gran expectativa, dado que nunca antes Vila y Connors se habían enfrentado en canchas europeas estadísticamente, el norteamericano lleva una ventaja de cuatro triunfos a dos, inclusive ganó en dos oportunidades sobre superficies de polvo de ladrillo, que es la que se utiliza aquí.

A pesar de la ventaja que aparentemente lleva Connors, los expertos no se animan a efectuar vaticinios, dado el excelentemente momento que está atravesando Vilas, similar al de 1977, cuando le ganó en memorable partido al norteamericano, en la final del Campeonato Abierto de los Estados Unidos, que se jugó por última vez, en Forest Hills.

DACTILOGRAFIA

SE RECIBEN ALUMNOS

COPIAS

TRABAJOS PRACTICOS

LAPRIDA 254 Tel. 21331

Reparación de Velocímetros y Cuenta Vueltas en

TALLER DE ELECTRICIDAD DEL AUTOMOTOR

"HOOPMANN"

Los más modernos bancos electrónicos

MADERO Y RUTA NACIONAL 2

T. E. 21701 MAIPU

CEREALERA LA POSTA S. R. L.

PLANTA DE SILOS Y OFICINA: Ayacucho y San Lorenzo

C. C. 83 - T. E. 21055 Maipú (7160) - Bs. As.

* ACOPIO DE: Cereales - Semillas - Pasturas en General
* VENTA DE: Fertilizantes - Máquina Clasificadora y Calibradora de Cereales (a su disposición)
* MATERIALES RURALES: Postes de acacia y quebracho de distintas medidas - Alambres - Varillas - Torniquetes en general
* FABRICA DE: Mangas - Tranqueras - Cargadores - Guardaganados, etc. (construcción de las mismas de acuerdo a vuestro pedido).
* REPRESENTANTE DE: Compañía de Seguros "LA FRANCO ARGENTINA Sociedad Anónima"

RESTAURANT Y BAR

"EL RECREO"

de Osvaldo Martínez y Sra.

Despedidas - Casamientos - Lunch - Parrillas y Minutas

LAVALLE Y RUTA 2 MAIPU

MUSEO MUNICIPAL "KAKEL HUINCUL" Maipú Bs. As.

Dictóse la Prisión Preventiva a Policías Locales Detenidos

Con el objeto de recabar información sobre la situación de los agentes de la policía local detenidos y alojados en la cárcel de Dolores, como presuntos autores de la muerte de nuestro convecino Alfredo Raimundo Bollani, nuestro Director se dirigió a la citada ciudad, donde mantuvo una entrevista con el magistrado que entiende en la causa Dr. Agustín Villasol.

Este, muy cordialmente se prestó a la requisitoria periodística y se mostró complacido por la inquietud de este periódico de querer brindar una información fidedigna y veraz de las actuaciones que se van siguiendo en este sonado hecho. Nos hizo saber el Dr. Villasol, que había tomado intervención en este episodio a raíz de una denuncia presentada en su juzgado, por los familiares directos de la víctima, y fue por eso y con el objeto de comprobar personalmente la misma, era que había actuado con tanta premura, constituyendo su despacho en Maipú el mismo día de la denuncia del fallecimiento de Bollani.

Nos puso en conocimiento el magistrado que con fecha 20 del corriente, se había dispuesto la prisión preventiva de los detenidos cabo 1º Eduardo Horacio Valenzuela y agente José Luis Vega, imputados del delito de homicidio y violación de los deberes de funcionario público, ordenándose además el procesamiento de Carlos Antonio Ruiz, por encubrimiento. Luego nos hizo saber que se había decretado la prisión preventiva al haberse comprobado que "existe semiplena prueba o indicios para creerlos responsables del hecho".

A nuestro requerimiento sobre la posible fecha en que se dictaría la sentencia definitiva, nos expresó que podría conocerse aproximadamente en el término de 90 días.

Despedida Coroneles

BUENOS AIRES Télam). -| El comandante en jefe del Ejército, teniente general Galtieri, presidió ayer el acto durante el cual fueron despedidos los coroneles que pasaron a situación de retiro en el curso del último año. La ceremonia se llevó a cabo a las 18.00 hs, en la Plaza de Armas del edificio "Libertador". Habló el general Galtieri y el coronel José Vaca.

LA VOZ

Año LXXIX
Nº 21.168

Edición de
16 páginas

M A I P U
Miércoles 22 de abril de 1981

Precio del
Ej. $ 1.000

Porcile: Seminario

BUENOS AIRES Télam). - El ministro de Trabajo, brigadier Julio Porcile, presidió el acto inaugural del Seminario Regional de Empleadores de América Latina, que se efectuó en la sede de la Unión Industrial Argentina. Asistieron a las deliberaciones —que se prolongarán hasta el día 25 del actual— representantes de 18 países de América, y España.

Fueron Expuestas las Medidas Económicas

BUENOS AIRES, (Télam). — Las conclusiones a que arribó, tas las sucesivas entrevistas con el presidente de la Nación, fueron expuestas por el ministro de Economía, Hacienda y Finanzas, Lorenzo Sigaut, a sus colegas del gabinete económico, al continuarse el análisis del futuro paquete de medidas, que sería dado a conocer entre el jueves y el viernes próximo.

Sigaut fue recibido por el teniente general Roberto Eduardo Viola el sábado, el domingo y el lunes, para analizar las características definitivas que tendrán estas medidas que apuntan, por un lado, a la refinanciación de las deudas de los sectores productivos, y, por el otro, a la drástica reducción del gasto público y el déficit fiscal.

En base a tales conversaciones, el titular del Palacio de Hacienda se reunió con los ministros de Industria y Minería, Eduardo Oxenford; de Agricultura y Ganadería, Jorge Aguado; de Comercio e Intereses Marítimos, Carlos García Martínez, y de Obras y Servicios Públicos, general Diego Ernesto Urricariet.

La deliberación del gabinete económico del gobierno nacional se prolongó por espacio de casi dos horas, a partir de las 19, y en su transcurso Sigaut informó a sus colegas "acerca de las conclusiones" de las entrevistas con el presidente, según se informó oficialmente.

El parte oficial agrega que "el nuevo conjunto de medidas en elaboración está destinado a descongelar situaciones que afectan a entidades financieras y a empresas y sectores de la producción, y a contener el gasto público en forma compatible con los objetivos y las políticas del Proceso de Reorganización Nacional".

Sin embargo, pese a las sucesivas reuniones que, sin orden de continuidad, se suceden en el Palacio de Hacienda desde el pasado miércoles, el anuncio oficial de las medidas financieras sufrió un nuevo retraso respecto de lo estimado inicialmente, ya que se haría efectivo probablemente mañana jueves y no hoy, miércoles.

Según se estima, el conjunto dispositivo global sería subdividido en dos "paquetes" perfectamente diferenciados, el primero de ellos referido a la refinanciación y el segundo, éste a través de una conferencia de prensa muy probablemente el viernes sobre el gasto público.

Respecto del primero de estos paquetes, fuentes responsables confirmaron que habría prevalecido la tesis sustentada por el ministro Sigaut: la refinanciación —o "salvataje" como dio en llamárselo— se efectivizaría no en forma directa sino a través de las propias entidades financieras, cuyo encuadramiento se facilitaría, mediante el otorgamiento de líneas de redescuentos a largo plazo del Banco Central. Aceptaría excepciones, sin embargo, tal postura y estarían referidas a las grandes empresas o grupos empresarios que atraviesan serias dificultades y para los cuales, aquel esquema se estima como insuficiente, requiriendo en cambio una intervención directa del Banco Nacional de Desarrollo, que al respecto otorgaría refinanciaciones especiales. En cuanto a las medidas tendientes a la contracción del gasto público, las mismas tenderían básicamente a reducirlo sustancialmente —se mencionan guarismos de entre el 10 y el 15 por ciento — respecto de los montos aceptados por el presupuesto nacional en ejecución.

Se descarta asimismo que en oportunidad de su anuncio, el ministro Sigaut, dará a conocer el aumento salarial para los agentes públicos que regirá desde el 1 de mayo próximo, como asimismo la política de endeudamiento interno y externo de las empresas y organismos del Estado.

Cabe consignar que los lineamientos generales de estas políticas fueron adelantados por el ministro de Economía, Hacienda y Finanzas en sus grandes rasgos, a los legisladores estadounidenses que actualmente visitan el país y que se reunieron con él en horas de la mañana de ayer.

SE REUNIO EL COMITE MILITAR

BUENOS AIRES, (Télam). — El Comité Militar analizó ayer durante dos horas y media "problemas relacionados con la seguridad nacional y otros aspectos referidos a la marcha del Proceso de Reorganización Nacional". No se hizo en cambio la reunión de la Junta Militar, que estaba anunciada.

Al término de la reunión, los comandantes en jefe de las tres fuerzas armadas y el presidente de la Nación participaron de un almuerzo.

Anteayer por la tarde, se habían reunido los secretarios generales de los comandos en jefe, para coordinar detalles de los temas a tratar durante la reunión de ayer.

En horas de la tarde, se dio a conocer el siguiente comunicado:

"En la fecha, siendo las 11.30, el Comité Militar sesionó en el edificio "Libertad", sede del Comando en Jefe de la Armada, con la presencia de los señores comandantes en jefe del Ejército, teniente general Leopoldo Fortunato Galtieri; de la Armada, almirante Armando Lambruschini y de la Fuerza Aérea, brigadier general Omar Domingo Rubens Graffigna y el presidente de la Nación, teniente general (R) Roberto E. Viola.

"De acuerdo con el temario pre-establecido, se consideraron problemas relacionados con la Seguridad Nacional y otros aspectos referidos a la marcha del Proceso de Reorganización Nacional.

"La reunión se dio por finalizada a las 14, participando luego los señores comandantes en jefe y el presidente de la Nación de un almuerzo".

PEDIDO POR ISABEL PERON

BUENOS AIRES, (Télam). — El ex ministro de Defensa, Dr. José Alberto Deheza, reiteró ayer por nota al primer mandatario nacional, general Roberto Eduardo Viola, un pedido de indulto para la ex presidente María Estela Martínez de Perón, mencionando como supuestos errores jurídicos "la culpabilidad sin dolo, las penas desmesuradas y la reciente violación del principio del juez natural".

El doctor Deheza solicita al jefe del Estado que ejerza "las facultades que le confiere la Constitución y ponga fin a este afligente estado de cosas".

Una Vez Más Ríver Quedó Afuera de la Copa Libertadores

(Información en pág. 16)

El General Liendo Confirmó a Trimarco

NEUQUEN, (Télam). — El ministro del Interior, general de división Horacio Tomás Liendo, conformó ayer en el cargo al gobernador del Neuquén, general de brigada (RE) Domingo Manuel Trimarco. La ceremonia se llevó a cabo en el Salón de Acuerdos de la Casa de Gobierno a las 13.30, con una hora de atraso a lo previsto, en virtud de una demora en el arribo a esta capital de la máquina presidencial T-02, que condujo desde Buenos Aires al funcionario nacional.

El general Liendo llegó acompañado por el comandante del V Cuerpo de Ejército, general de división José Villarreal; el jefe del Estado Mayor del Comando de Operaciones Navales, contraalmirante Angel Rodríguez; el comandante de la VI Brigada de Infantería de Montaña, Fernando Lerplaetsen y colaboradores de su cartera.

En el aeropuerto local fue recibido por el gobernador Trimarco, la totalidad de los integrantes de su gabinete y otras autoridades provinciales, militares y comunales. Tras los saludos de práctica, la comitiva se trasladó a la casa de gobierno, donde se llevó a cabo la ceremonia.

Esta dio comienzo con la lectura del decreto número 37 del Poder Ejecutivo Nacional, de confirmación del general Trimarco, luego de lo cual, la escribana general de gobierno, Pilar Javat de Simolai procedió a dar lectura al acta 227 de confirmación. Esta fue rubricada por los generales Liendo y Trimarco, quien inmediatamente después fue confirmado formalmente en el cargo por el ministro del Interior.

Por último, se dirigió a los presentes el general Trimarco, quien manifestó: "Hemos impreso a la gestión, en concordancia con el gobierno nacional, un estilo adverso a todo aislacionismo, comprendiendo cabalmente los riesgos de la sectorización en el ejercicio del poder". Agregó que "los hechos han demostrado, con diversas actitudes, decisiones y designaciones, el firme propósito de evitar el riesgo mencionado; por ello hemos promovido el intercambio constante de ideas y requerido la cooperación de ciudadanos capaces, experimentados y representativos".

En otro párrafo de su alocución el gobernador expresó que "el gobierno invoca y analiza la posibilidad de incrementar la promoción para el desarrollo industrial, consciente de que el sistema actualmente vigente no crea verdaderos e ideales estímulos en procura de la radicación de capitales".

Señaló que "esto contribuirá a que Neuquén, como el resto de las provincias, que integran nuestra región, puedan salvar la brecha de desarrollo que nos separa del área metropolitana y litoraleña, brecha que por el contrario, en vez de reducirse, se ensancha día a día".

Finalizado su discurso el gobernador recibió el saludo de las autoridades e invitados especiales presentes, tras lo cual acompañó al general Liendo hasta el aeropuerto capitalino desde donde regresó a Buenos Aires.

TELEFONOS DE URGENCIA

POLICIA (Comisaría)	21013
HOSPITAL MAIPU	21056
BOMBEROS VOLUNTARIOS	21400
MUNICIPALIDAD DE MAIPU	21047
CLINICA QUIRURGICA	21140
INTA	21161

Diario LA VOZ
Registro Nacional de la Propiedad Intelectual: 02743
Adherido al Servicio de la Agencia TELAM
Dirección y Redacción:
SARMIENTO 357 - TELEFONO 21001

DIA 112 Semana 16 Año 1981
LUNA LLENA
S. SOTERO

Distribuidora ATLANTICA
HELADOS QUESOS
DULCES LACTEOS
FIAMBRES
Un servicio integral, todo el año para:
BARES - RESTAURANTES - FIAMBRERIAS
BELGRANO 636 TELEFONO 21266 MAIPU

VETERINARIA
Dr. Manuel Enrique Comesaña
SUEROS - VACUNAS - ANTISARNICOS
ANTIPARASITARIOS
ASESORAMIENTO PROFESIONAL
Diagnósticos - Tratamientos - Intervenciones
REPRESENTANTE DE:
"Fuerte Sancti Spíritu"
Líneas Completas de Laboratorios Responsables
ALSINA 243 TELEFONO 21264 MAIPU

Profesionales

Dr. LUIS CARLOS GIORGI
Doctor en Medicina
Rivadavia 349 Tel. 21057 Maipú

Dr. MARIO A. SALOMON
Médico
Atiende de 16 a 20
R. Mejía 561 Tel. 21033 Maipú

Consultorio Dental
Dr. MIGUEL A. ZANADA
Odontólogo
Dr. ALBERTO DZIWAK
Especialista en Ortodoncia
Atiende Martes 26 de Mayo
Atiende Mutuales
J. Lynch 627 Tel. 21681 Maipú

LUDOVICO H. FILLEAUDEAU
Especialista en Niños
Ex Médico del Hospital de Niños de La Plata
Mitre 774 Tel. 0267-5542
Gral. Madariaga

Roberto Jorge Depaoli
Arquitecto
Lavalle 989 Tel. 21377 - Maipú
Córdoba 2661 Tel. 37252 - MdP

Laboratorio MAIPU
Análisis Clínicos - Atención de las Mutuales
Dr. PEDRO MARTIN
Bioquímico
Lavalle y Laprida Tel. 21040
Maipu

Dra. MABEL PEDRETTI de SEGRETIN
Doctora
Análisis Clínicos y Bacteriológico
Atención en domicilio
Mutuales
J. Lynch y Pellegrini
Teléfono 21712 Maipú

Estudio Jurídico "Guma"
OSCAR L. GUMA
JULIO A. GUMA
Abogados
Alsina 249 Tel. 21248 - 21031

ARNOLDO DOMINGO GLARIA
Abogado
V. López 452 Tel. 21556 - 21071

MARTIN A. RAPPALLINI
NELIDA E. ALZA
Escribanos Públicos Nacionales
Madero 473 Tel. 21019 Maipu

Estudio Jurídico "FAHEY"
HORACIO G. FAHEY CARLOS H. FAHEY
Abogados
Alsina 551 Teléfonos 21175 - 21268

Dr. Daniel Faimbrum
MEDICO
Obesidad. Tratamiento sin régimen de comidas. Reumatismo, Várices. Alergia. Piel. Problemas
Atenderá:
Pedir turno:
LAVALLE 607, 1er. piso. MAIPU

Farmacia "Del Pueblo"
de LUIS M. CAMINO
Farmacéutico
Gral. Paz 300 - Tel. 336
Coronel Vidal

ROSA MARIA PERUCHENA
Abogada
Belgrano 906 Tel. 21136 Maipú
Av. Belgrano 1123, 3er. piso 14
Tel. 372-498 Buenos Aires

ADALBERTO PAJON
Escribano Público
Registro de Contrato Nº 4
Atiende diariamente de 9 a 12 y de 16 a 19
Madero 216 Tel. 21151 Maipú

HUGO RODOLFO CIAFARDO
Procurador Nacional
Jubilaciones - Pensiones
Atiende de 16 a 20
Madero 749 Maipú

EDUARDO ALBERTO POZZO
Contador Público Nacional
Lavalle 919 Tel. 21639 Maipú

MAXIMO A. TOGNI
Escribano Público Nacional
Madero 353 Tel. 21070 Maipú

SERVICIO DE BAR
"TIP—TOP"
ABIERTO LAS 24 HORAS
● CAFE CREMA
● SANDWICHES CALIENTES
● GOLOSINAS
● GASEOSAS
ESTACION DE SERVICIO AUTORIZADA
"LA CURVA"
de LORENZO - CONSOLI
RUTA 2 KILOMETRO 273½
TELEFONO 21448
MAIPU (Bs. As.)

MUSEO MUNICIPAL "KAKEL HUINCUL" Maipu Bs. As.

Partió en Viaje de Instrucción la Fragata Libertad

BUENOS AIRES, (Télam). — El comandante en jefe de la Armada, almirante Armando Lambruschini, airmó ayer aquí que la libertad es "la piedra angular de nuestra concepción de la vida y de nuestro respeto inalterable por la sagrada dignidad de la persona humana", al presidir la tradicional ceremonia de zarpada de la fragata "Libertd", en el Apostadero Naval Buenos Aires.

El buque escuela de la Armada Argentina partió ayer poco después de las 16, iniciando así su décimo séptimo viaje de instrucción, llevando a bordo a los guardamarinas recientemente egresados de la Escuela Naval Militar.

Previamente, a partir de las 10, se realizó el acto de zarpada, en cuyo transcurso el almirante Lambruschini indicó a los guardiamarinas y al personal superior de la fragata que "en el nombre mismo de la nave que a partir de hoy pasa a ser símbolo de la patria en el exterior encontrarán la clave de nuestra más entrañable filosofía" y "el camino que hemos elegido para llegar a nuestros objetivos comunitarios, que deseamos compartir con todos los pueblos hermanos".

"La libertad es. en efecto —puntualizó— la piedra angular de nuestra concepción de la vida y de nuestro respeto inalterable por la sagrada dignidad de la persona humana" y agregó que "no solo es el bien más preciado del hombre, sino la vía más fecunda para su pleno desenvolvimiento espiritual y material

Durante la ceremonia estuvieron presentes, entre otras autoridades, los ministros de Obras y Servicios Públicos, general Diego Urricarriet; de Justicia, doctor Amadeo Frúgoli; de Acción Social, vicealmirante Carlos Lacoste; de Agricultura y Ganadería, Jorge Aguado; de Comercio e Intereses Marítimos; doctor Carlos García Martínez.

El acto incluyó también la revista de los guardiamarinas, que participarán del itinerario de la fragata por diversos puertos del mundo, por parte del comandante en jefe de la Armada y una invocación religiosa que estuvo a cargo del vicario castrense, monseñor Victorio Bonamín.

El tradicional viaje de la fragata —cuyo comandante es el capitán de navío Carlos Vaihinger — abarcará puertos de Brasil, Bermudas, Estados Unidos, Canadá, Gran Bretaña, Francia, Portugal, España y Uruguay, entre otros, previéndose su regreso al puerto metropolitano a fines de octubre próximo.

En la nave viajan —además del personal superior— 112 guardiamarinas y nueve oficiales extranjeros: de Bolivia, Paraguay, Brasil, Ecuador, Perú, Sudáfrica, Uruguay, Estados Unidos y Venezuela, quienes efectuaron el curso correspondiente en nuestro país.

REGRESO VAQUERO

Regresó ayer a esta capital el jefe del Estado mayor del Ejército, general de división José Antonio Vaquero, quien efectuó una visita oficial de cuatro días a Bolivia, durante la cual asistió a los actos conmemorativos de un nuevo aniversario delColegio Militar del Ejército de ese país.

El jefe militar no efectuó declaraciones a su llegada al aeropuerto de Ezeiza, donde fue recibido por el jefe IV logística del Ejército, general de brigada Eugenio Guañabenz Perello.

Al despedirse de las autoridades del alto mando militar boliviano, el general Vaquero afirmó en La Paz: "Estamos persuadidos de que la unión de América toda, basada en la sincera amistad entre las naciones, constituye la forma más adecuada para enfrentar los peligros que sobre ella se ciernen".

Sostuvo también que "la unión americana constituye un imperativo de esta hora" y que "una sólida y sincera integración conformará un muro de contención a las ilusorias pretensiones del terrorismo en el continente".

El jefe del Estado Mayor del Ejército había viajado a Bolivia el jueves último, encabezando una delegación integrada por otros dos militares, y durante su estancia en el país vecino condecoró al presidente del gobierno militar boliviano, general Luis García Meza y fue además objeto de distinciones de las autoridades y de las Fuerzas Armadas de la nación del altiplano.

José María Lago
E HIJO
REPUESTOS Y ACCESORIOS
Baterías PRESTOLITE
Agencia ESSO
Neumáticos GOOD-YEAR
BELGRANO 760 T. E. 21058 MAIPU

Panadería
MAIPU
Fundada en 1878
- Pan
- Galleta
- Productos Dietéticos

BREACK T. S.
0 Km. 1981, color azul cosmo,
con aire acondicionado
Jorge A. Manzo
AUTOMOTORES
RUTA 2 Km. 275 MAIPU
DEPARTAMENTO USADOS

R-12 TL	77-79-80
R-12 TS	77-78
Breack R-12	73-77
Ford Taunus	75
Fiat 1600	70
Fiat 128 Europa	80
Fiat 600	74
Chevy	1971
Peugeot 504	1972
Citroen 3CV	1977
Citroen 2CV	1962-1968
Ford Falcon	1964
Peugeot 404 GP, muy bueno	1974

Y muchos más. Consúltenos.

ARRENDAMOS
1.000 a 1.500 HECTAREAS,
BUEN CAMPO DE CRIA
Tratar:
Sr. Martín Llorente
TEL. 33-9766/9770 BS. AIRES

INTEGRAL MAIPU
Materiales de Construcción
Artículos de Electricidad
Caños Plásticos
PINTURAS "ALCANTARA"
Pellegrini 261 - Tel. 21708 - Maipú

POSTES - VARILLAS - TORNIQUETAS - CORRALES - MANGAS
Y TODA LA LINEA DE ARTICULOS RURALES
NO DEJE DE CONSULTARNOS, HALLARA LOS MEJORES PRECIOS
ASERRADERO EL INDEPENDIENTE
de Heriberto Fernández Diorio y Cía.
Casa Central: Calle 1, Nº 566 Balcarce
Sucursal: Julián Lynch 1596 Teléfono 21488 Maipú

El Gobernador Gallino se Reunió con Humberto Volando

LA PLATA. (Télam). — El gobernador de la Provincia de Buenos Aires, general de división (RE) Oscar Bartolomé Gallino recibió ayer a una delegación representativa de la Federación Agraria Argentina, encabezada por su titular, H. Volando.

Conjuntamente, el titular del ejecutivo bonaerense recibió en su despacho a representantes de la Asociación de Cooperativas Hortícolas y Frutícolas y de la Asociación Patronal de Quinteros Unidos.

"Teníamos interés en hacerle saber al mandatario provincial nuestro deseo de que se mantenga la Corporación del Mercado Central de Buenos Aires, dadas las versiones circulantes en el sentido de la posibilidad de su disolución o privatización" dijo Volando al término de la entrevista.

El dirigente rural añadió luego que "con gran satisfacción hemos comprobado que el señor gobernador comparte nuestra filosofía de querer mantener esa Corporación, demostrando estar interiorizado de este tema, que es de interés tanto para la provincia como para la Nación".

"El general Gallino reiteró su invitación a la participación del sector productivo", sostuvo el presidente de la Federación Agraria, "para lo cual formalizamos nuestro compromiso de mantener con fluidez el diálogo iniciado hoy y hallar las soluciones a los problemas que se vayan planteando. En suma —destacó— vamos por muy buen camino".

Finalmente, y nuevamente en torno al tema del Mercado Central de Buenos Aires, el dirigente manifestó que se había hecho entrega al mandatario bonaerense de un memorial "en el que fundamentamos las razones de la necesidad de que la referida Corporación se mantenga dentro de la ley número 19.227, que es la ley de Mercados Nacional, para que la administración de ese mercado sea ejercida por dicha Corporación, con la privatización de la comercialización de las mercaderías, y de la prestación de los servicios".

Ferias Bozzano Macchi s.a.

Comisiones — Consignaciones

MARTES 28 DE ABRIL

GORDO, CONSERVA, INVERNADA Y CRIA

Casa Central:

MADERO y RIVADAVIA T. E. 21128-21258-21516 MAIPU

DELFOR ARTIÑANO

Martillero Público - Folio 394 - Tomo 1 - Dolores

Administraciones - Remates - Comisiones - Seguros - Representaciones

MAIPU: Belgrano 297. Tel. 21-798 — LAS ARMAS: Tel. 19 y 26

— Pala Hidráulica, de 3 m. montada sobre neumáticos
— Arado 4 rejas 14" MIGRA c/cajón de sembrar maíz de 2 surcos.
— Un juego cajones para aplicar a rastra de discos.
— Hileradora Ardanaz: 16" de corte
— Casilla rodante (nueva)
— Alquilo local, 8x8, con teléf. para depósito, sobre Ruta 2.
— Vendo terreno en esquina, sobre asfalto, con edificación, ubicado en calle Necochea y Alem (Maipú).
— Jeep IKA, modelo 67

CONSULTAR PRECIOS Y CONDICIONES

Y Ud. Todavía no es Socio?

SM STAFF MEDICO S. A.

le da sin cargo:

- Especialidades
- Chequeos totales
- Análisis - Radiografías
- Internaciones - Maternidad
- Terapia intensiva y unidad coronaria
- Visitas sin límites

Por una cuota mensual **50 o/o** de descuentos en medicamentos

Libre elección de Médico y Sanatorio en todo el país y exterior

PLAN ESPECIAL PARA COMERCIANTES, CHACAREROS Y GANADEROS, DEL 20 DE ENERO AL 5 DE FEBRERO

SIN CUOTA DE INGRESO

Asóciese Ya!!!

PIDA PROMOTOR A:

Márquez 104 - Tel. 6317 DOLORES — Belgrano 46 - Tel. 23442 CHASCOMUS

Arenales 1686 (1061). Tel. 44-9477/0975/42-3834. BS. AS.

EN MAIPU: ALSINA 291

SAN CAYETANO AUTOMOTORES

ALSINA y RAMOS MEJIA — MAIPU (Bs. As.)

OFRECE AUTOMOTORES NUEVOS Y USADOS

Torino coupé	1969	Citroen	1969	Baqueano 500 - IKA	1961
Dodge 1500	1974	Falcon	1965	Estanciera - IKA	61-64
Pick-up Ford F100, V8	1967	Falcon con motor diesel	1972	Fiat 128	1972
Falcon	1968	Rastrojero Diesel	1955	Torino 4 puertas	1969
Pick-up Fiat 1600	1972	Ford F-350 - Diesel	1974	Fiat 1600	1970
Fiat 600	1966	Acoplado Aiello para 8 ton.	1977	Pick-up Dodge Diesel	1977
Falcon	1977	Fiat 128	1973	Ford Fairlane 500	1971
Acoplado "Ardanás" p/2 Ton.		Casilla Rodante, 4 ruedas		Tractor Deutz D. 30	Tractor Someca 45

MUSEO MUNICIPAL "MARIO HUNCUL" Maipu BS AS

Hace 25 Años

Maipú, 22 de abril de 1956

SOBRE CESANTIAS EN LA CAJA DE AHORRO POSTAL

Las autoridades de la Caja Nacional de Ahorro Postal, han dado a publicidad una declaración referente a las cesantías producidas en esa dependencia.

En tal sentido, se aclara que la cantidad de cesantes en la repartición no corresponde a la que se ha difundido, y que las separaciones dispuestas obedecen a causas comprobadas de inconducta durante el régimen depuesto, actos de complicidad y persecución de los propios compañeros.

Exepcionalmente, dice, se ha adoptado como sanción por graves faltas administrativas con prescindencia de la ideología política de los imputados.

QUEDO SIN EFECTO UN SOBREPRECIO EN LAS LOCALIDADES DE CINES

Desde ayer, quedó sin efecto el recargo de 60 centavos en los precios de las entradas para las funciones cinematográficas en todo el país, vigente desde el convenio celebrado en abril de 1952.

ESTATUTO DEL DOCENTE

Diéronse a conocer las normas fundamentales del nuevo Estauto del Docente. Se denominará Estatuto del Personal Docente y extiende sus beneficios a todos cuantos ejercen esas tareas.

ARGENTINA FUE EL MAYOR EXPORTADOR DE LANAS A ESTADOS UNIDOS

Argentina fue el país que exportó más lana a los Estados Unidos en 1955, año en que disminuyó la producción norteamericana a pesar de los nuevos incentivos que se establecieron a favor de los ganaderos para que la aumentasen.

El 28 por ciento del total de las importaciones norteamericanas llegaron desde Argentina.

POR LA COMISARIA LOCAL

El titular de la comisaría local, comisario Francisco Olavarría comunica que: habiéndose hecho cargo de la comisaría de esta localidad y a fin de abonar las deudas por intermedio de la Cooperadora Policial, los señores comerciantes que poseen cuentas pendientes a nombre de la misma Cooperadora, deberán pasar las mismas a la brevedad posible.

SOCIALES

Misa de despedida.

En el colegio San José será oficiada el martes próximo a las 7.00 horas, una misa en honor de la señora Mercedes H. de Lucuix, como despedida, por ausentarse de la localidad.

EN AYACUCHO

El 26 del corriente será consagrada en ésta la unión matrimonial de la señorita María Esther Soler, de esto ciudad, con el señor Manuel S. Mendiola, vecino de General Pirán.

Celebró el 70º aniversario de su natalicio la estimada convecina, señora Rosa F. de Arana.

Fue Cerrado el Aeropuerto de Camet

MIRAMAR, (Télam). — Líneas Aéreas Privadas Argentinas (LAPA) operará desde el aeródromo de esta ciudad, durante el tiempo que permanezca cerrado, por refacciones, el Aeropuerto de Camet, en Mar del Plata.

Así lo hizo conocer un vocero de dicha empresa, agregando además que el servicio se cumplirá con una frecuencia de cinco vuelos semanales, demandando cada uno de ellos, un tiempo de una hora y 55 minutos para unir este partido con la Capital Federal, incluyendo el viaje a Miramar por vía terrestre.

AUSTRAL

Austral Líneas Aéreas, por su parte, comunicó que los servicios que cumple diariamente desde el Aeropuerto de Camet, los efectuará en lo sucesivo desde el aeródromo de alternativa, de Villa Gesell. Para el traslado entre esta ciudad y Gesell, Austral dispondrá para sus pasajeros del servicio de un ómnibus con servicio de bar y camarera.

AEROLINEAS

Aerolíneas Argentinas, asimismo, confirmó la suspensión de sus vuelos hasta el próximo 27 del mes entrante, informando simultáneamente que tampoco operará desde los aeródromos de Tandil y Villa Gesell. La misma medida adoptó Líneas Aéreas del Estado (LADE- aunque al igual que Aerolíneas Argentinas, desde su oficinas ubicadas en Mar del Plata, atenderá la demanda de pasajes a otros puntos de la República, donde cumplen servicios. El viaje entre la Capital Federal y Mar del Plata, incluído el traslado terrestre, demandará un total de 2 horas, 20 minutos, y éste no será tomado como un adicional del viaje.

PESCA: "SEGUIMOS ESPERANDO"

MAR DEL PLATA, (Télam). — "En el sector estamos como hace dos meses, aunque las expectativas son más o menos buenas", dijo aquí un representante de la Cámara Argentina de Armadores de Buques de Altura, al ser consultado sobre la situación de los empresarios, luego de las medidas de apoyo por parte de las autoridades, anunciadas en su oportunidad.

Agregó que "es decir, que aún no tenemos novedades de las líneas de créditos prometidas para refinanciar las deudas, y aún, tampoco se instrumentó el anticipo que se basaría en los proyectos de exportación".

Dijo el vocero que "entendemos que se está enfrentando en la última etapa de la implementación de esas medidas y creemos que en esta semana o en la próxima, es decir, antes de fin de mes, se producirán las novedades que, prometidas para dentro de los 30 días, aparecerán a los 70. Además, hay que esperar qué dirá el ministro de Economía en sus próximos anuncios".

Señaló, por último, el informante, que la flota pesquera ha trabajado con bastante normalidad últimamente, debido a la demanda que tradicionalmente se produce en Semana Santa. "Pero la fiesta ya pasó y ahora volvemos a la anterior situación, en que quedamos a la espera de las soluciones", concluyó.

ARGEN-GAS

PLANTA ENVASADORA GAS LICUADO

Distribuidores en Toda la Zona
RUTA 2 - KILOMETRO 274
TELEFONO 21358
MAIPU (Bs. As.)

Florería ANALID

RECIEN RECIBIDOS BULBOS DE ANEMONAS, MARIMONIAS Y FRESIAS
GRAN VARIDAD DE PLANTAS DE INTERIOR

MADERO 300 TELEFONO 21334 MAIPU

LA VOZ

DIARIO DE LA MAÑANA

Fundado el 3 de Setiembre de 1902

LUIS J. FILLEAUDEAU (1915-1937)

LUDOVICO FILLEAUDEAU (1937-1980)

LUIS OSCAR FILLEAUDEAU (Director)

Maipú, miércoles 22 de abril de 1981

El Poder de la Justicia

Siempre hemos creído y sostenido que hay que confiar en el poder de la justicia. Por eso, recientemente cuando ocurrió un desgraciado episodio en nuestra ciudad, que fue víctima y pagó con su vida un modesto vecino, Alfredo Bollani, dimos la noticia inicial tal como era el primer trascendido que nos había llegado, pese al secreto del sumario.

Y después, como ya es norma de nuestra vida periodística, actuamos con la mesura que el caso requería sin ningún sensacionalismo, pero sabiendo, a través de los primeros pasos que había adoptado el juez interviniente Dr. Agustín Villasol, que la justicia iba a prevalecer en plenitud y concordante con la realidad del hecho.

Cotidianamente hemos sido interpelados por mucha gente deseosa que transcribiéramos en nuestras páginas una información detallada y cronológica de esos sucesos, que solamente haría que se acrecentara y no que mitigara, el dolor de los auténticos receptivos de esta tragedia, los familiares de la víctima.

Nunca fuimos partidarios de la sensiblería y siempre tratamos de brindar una información concisa y justa de los hechos, aunque esto a veces nos haga caer en el comentario insidioso de algunas personas, que parecen creer que nosotros tratábamos de silenciar u ocultar la gravedad y magnitud de este atroz episodio.

Hicimos la pausa necesaria, dada la gravedad del hecho y nos dirigimos entonces a la fuente misma de la información: el magistrado actuante Dr. Villasol. Y esta primera resolución tomada por el magistrado —que publicamos en otra página— satisface plenamente a nosotros y a toda la comunidad maipuense, que en su momento se sintió tocada y afectada por esta acción criminal que hería su sensibilidad de pueblo honesto y respetuoso de la ley. La justicia, y esto va dirigido a los impacientes a veces tarda pero llega.

MUSEO MUNICIPAL "KAKEL HUINCUL" Maipu Bs. As.

Información Municipal de Maipú

El CICUESBO, Circuito Cultural del Este Bonaerense, que integran 20 comunas del Sudeste Provincial, ha lanzado recientemente un llamado a los artistas plásticos invitándolos a participar del Cuarto Salón de Artes Plásticas "Salón Primavera".

Los premios establecidos son los siguientes:

Gran premio de honor (Adquisición): Nueve millones de pesos.

Primer premio (Adquisición): Cinco millones de pesos.

Segundo premio (Adquisición): Tres millones de pesos.

Las obras deberán estar encuadradas dentro de la técnica "pintura" (cabe decir, óleos, témperas, acuarelas, pastel, acrílicos), y se recepcionarán en la Dirección de Cultura de Azul (sede del certamen), calle San Martín 425, antes del 21 de agosto de este año.

El Jurado, por su parte, se reunirá entre el 22 y 28 de ese mismo mes, para dictar su veredicto.

Por más detalles, los interesados pueden requerir el Reglamento de Participación, en la Dirección Municipal de Cultura de Maipú.

Información Sobre la Poda de Arboles

La Dirección de Inspección General de la Municipalidad de Maipú pone en conocimiento de la población, que las tareas de poda de árboles correrán por cuenta exclusiva del Municipio, no debiendo hacerlo los particulares.

De tal forma queda terminantemente prohibido podar los árboles. Quien realice estas tareas, se hará pasible de severas multas.

Un Clásico del Cine Sueco, Esta Semana en Cine-Arte

Con la dirección de Ingmar Bergman, el Cine-Arte Municipal pondrá en pantalla esta semana el film "Noche de Circo".

En esta realización, Bergman nos narra todo lo que le sucede a un director de circo, que vive de fracaso en fracaso. "Noche de Circo" es una pintura de la condición humana, a la que Bergman imprime su clásico sello.

"Noche de Circo", film prohibido para menores de 18 años, el viernes 24 y domingo 26, a las 20.30 horas, en el Teatro Municipal, con entrada libre.

A mi Ultima Maestra

Ultimo año escolar, en la Escuela Nº 1 (la de alto-, así llamábamos por el año '56, sexto grado y los más grandotes nos íbamos en busca de nuevos horizontes. Los más capaces por seguir estudiando, el resto intentar suerte en algún trabajo. Mi última maestra, Norma Macchi nos decía: "¡Chicos! —Que chicos— (El "Torito" Marcajda; "Tito" Pérez; el "Pingüino Marmontel, por recordar algunos). Si sigue el secundario, seguro podrán enseñar en esta escuela, pero si no es así, aprendan algún oficio, no se queden sólo con el diploma, ¡Sean alguien! ¡Luchen! Devuelvan a sus padres algo de lo mucho que hicieron por ustedes.

Lo decía con una fuerza que contagiaba e invitaba a abrirse paso en la vida; mi última maestra era así, desde el primer día hasta el fin de la clase. Enseñando en el aula y en la calle...Si nos habrá puesto en vereda cuando la plaza podía más que los deberes, y así salimos de la escuela en la que el "Negro" Fuentes se tomó la botella de tinta, creyendo que era Cinzano. La misma que se nos cayera el yeso sobre nuestras cabezas, del techo que no pudo soportar el paso de los años... Aquella, que el "Gordo" Otazúa le pusiera un cartucho a una pistola del museo, o cuando Mario...Si hay tantas cosas para recordar, el último año escolar, después pantalones largos. Los caminos nos separaron, Norma siguió con su palabra, ¡Luchen! La vida nos llevó a estar cerca de la Escuela Domingo Faustino Sarmiento.

Ahora —me decía— es más difícil enseñar, pero debemos aceptarlo, después el edificio nuevo y muchas ideas.

¿Cuántas maduraon para mostrar el trabajo de todos? Colorido, elegancia... Nos regalaba la agrupación "Centenario", al son de la "Dama de las camelias", exposiciones, coros, Campaña al Desierto. ¿Cuantas cosas se hicieron en mi recordada escuela? Siempre con el pensamiento de Norma de hacer algo, y hoy el viejo patio, la blanca escalera, la campana (al lado de Primero Superior-, se quedaron en silencio.

Quien lucho por tantos... se fue...casi cuando iba a recibir su merecido premio: la jubilación. Gracias Norma Macchi, por su invalorable lucha para que fuéramos alguien.

Never

LA CLINICA DEL CITROEN

de LUIS V. ORTEGA

RUTA 2 y MORENO

TELEFONO 21106 MAIPU

RENAULT 18 TX

Su deseo hecho realidad.

Ahora, hay un auto argentino que satisface todos sus deseos.

Renault 18 TX 2.000 cm3.

Pruébelo en:

ESTRELLA DEL CAMINO S. A.

Lavalle 940 - Tel. 21226 - Maipú

SOCIALES

Nuevo Profesional

En la Universidad Católica de Buenos Aires acaba de finalizar brillantemente sus estudios, obteniendo el título de abogado, nuestro convecino Sr. Héctor José Bozzano (h), a quien le hacemos llegar nuestra felicitaciones.

Viaje de Placer

Con el propósito de visitar a su señor padre, que actualmente cuenta 90 años de edad, y demás familiares, partió por vía aérea a España, su tierra natal, nuestro convecino Sr. Emilio Pato, a quien deseamos grata estadía.

Alianza Francesa de Maipú

Con motivo de celebrarse hoy, 2 de abril, el 10º aniversario de la creación de la Alianza Francesa de Maipú, las autoridades de esta casa de estudios hn preparado para conmemorar dicho evento, el siguiente programa de actos: Miércoles 22 de abril, a las 18.30 horas: Misa de Acción de gracias en el Templo Parroquial; a las 20 horas, ceremonia central en la Escuela Nº 1. Exposición de libros, fotografías y posters. Jueves 23: A las 20 horas: conferencia a cargo de la Sra. María Juana Acosta de Demaría, sobre temas de Pintura Impresionista y Moderna, con exhibición de Diapositivas. Se realizará en el Cine Teatro Municipal.

Viernes 24: A las 17 horas: suelta de globos y caravana de la Amistad, desde el local de la Alianza Francesa, Madero 419. Sorteo de premios entre los participantes.

Sábado 25: A ls 19 horas en el Cine Teatro Municipal, exhibición de una película francesa, con debate posterior, bajo la dirección del profesor Sr. Iribar. A las 21, cena de camaradería, en el salón comedor del Club Social.

Hacemos constar también que el lunes ppdo., se exhibieron películas en el Cine Teatro Municipal, procedentes de la Embajada de Francia, y que anoche se llevó a cabo una interesante charla, en el local de la Alianza, la que estuvo a cargo del Sr. Carlos Marcos Corti la que versó sobre el tema: "La crisis del hombre actual".

Almuerzo y Baile

El Club Ferroviario con motivo de haber celebrado sus 62 años de vida, ha dispuesto realizar el domingo 26 del corriente, un gran almuerzo y a continuación un baile, el que será amenizado por el conjunto "Los Príncipes". Se reservarán tarjetas hasta el jueves 23, a las 22 horas, y se pueden solicitar las mismas a los señores Ramón Bugallo, Emilio Martignoni y Oscar Franchini.

Cumpleaños

Celebró un nuevo aniversario de su natalicio la Sra. Catalina Sansinena de Menchaca, por lo que fue muy cumplimentada por familiares y amistades.

—Hoy festeja su cumpleaños la Sra. Amelia A. de Yerbehety, por lo que será muy cumplimentada.

Aniversario Matrimonial

El 19 del corriente, celebraron un nuevo aniversario de vida matrimonial los estimados esposos Luis Eduardo Carrera - Amanda Morete, por lo que recibieron las felicitaciones de familiares y amistades.

Enferma

Se encuentra recuperándose en su domicilio, de la seria indisposición que sufriera días pasados, nuestra convecina Sra. Carmen Martínez de Cardoso.

Agradecimiento

Los familiares de quien en vida fuera Norma del Carmen Macchi, agradecen públicamente a todas las personas e instituciones las condolencias, ofrendas florales y demás atenciones recibidas con motivo de su fallecimiento.

Merecida Jubilación

Acaba de acogerse a los beneficios de una bien ganada jubilación en los Tribunales del Departamento Judicial de Dolores, el Sr. Miguel Angel Ciale, quien se desempeñaba actualmente como oficial 1º. Le hacemos llegar a este querido colaborador de nuestro periódico, nuestras más sinceras congratulaciones.

Comisión de Lucha Contra Plagas

Partido de Maipú

— LICITACION —

Llámase a licitación hasta el 22 de abril de 1981, a las 19 horas, para la ocupación de un "Contratista" para la Campaña de Lucha Contra las Cotorras, en el Partido de Maipú. Pliegos de condiciones y entrega de los mismos en la Municipalidad de Maipú o en la Asociación Rural, calle Lavalle 579 - Maipú, hasta el día indicado.

Juan A. Iribarne
Secretario

Oscar A. Pierguidi
Presidente

LA CUOTA DE HUMOR

Un día, un joven colaborador del Comité Central del Partido Comunista, ya integrado a la Nomenclatura, la burocracia privilegiada, invita a su madre a Moscú. Ella es una vieja campesina, trabaja en una granja colectiva, en un apequeña población. Orgulloso, él, le muestra los lujos de su departamento y los de su quinta, la lleva a pasear por los alrededores y termina ofreciéndole un formidable almuerzo, de esos que solo pueden los funcionarios importantes del Kremlin. De pronto, lo anciana se levanta de la mesa y explica que quiere volver a la granja. Un tanto ofendido el hijo exclamo:

¡Pero mamá! Acá se está bien, ¿Por qué quieres irte?

¡Sí, sí! Se está bien, segura, ¿Pero qué pasa si llegan los comunistas?

—0—

En una subasta de materiales de construcción, una gran multitud pujabo locamente, sobre todo por algún hierro de techar usado. El precio subió más allá de lo creíble y, sin embargo, los agricultores seguían ofreciendo. Un curioso dijo a uno de los interesados:

—Se podría comprar hierro nuevo más barato.

—No quiero hierro nuevo— Respondió el campesino, —Lo necesito para un chiquero. ¿A quién se le ocurre comprar hierro nuevo para un chiquero?

—0—

Para Tener en Cuenta

La mayor alabanza que puede hacerse de un hombre es compararlo a un niño.

—0—

Si cincuenta millones de personas dijeran una insensatez, seguiría siendo insensatez.

—0—

Ni el niño, ni nuestro estómago necesitan todo lo que podemos darle.

—0—

Encolerízate lentamente: hay tiempo de sobra.

DESPENSA
"Los Gordos"
Calidad y bajos precios
LAVALLE Y ALEM MAIPU

DESPENSA y FIAMBRERIA
LA-QUE-LU
De Raúl A. Etchelet
Belgrano 570 - Tel. 21138 - Maipú

ATELIER
OMAR
PEINADOS - ALISADOS
CORTES MODERNOS
Día viernes: servicio de manicura
Música funcional
Rivadavia 327 Maipú

"La Previsión"
COOPERATIVA DE SEGURO LIMITADA
SU SEGURO MAS SEGURO
Agente de Zona:
— JOSE M. CARRICA —
Alsina 291 Maipú

Omar Muliero

UNA MANERA EXCLUSIVA DE VESTIR

—

LA MODA AL INSTANTE

BELGRANO 490 MAIPU

Todo lo Util para la Mujer y

BELLEZA

CUTIS

Para quienes tienen dudas sobre el uso de determinados elementos y pueden solucionar pequeñas alteraciones de la piel.

Agua: Es el primer tratamiento de belleza y el más simple, para todos los tipos de piel. El agua caliente, pero no excesivamente, dilata los poros y favorece una limpieza profunda del cutis; es aconsejable para el cutis graso, brillante y con puntos negros. Tibia, es indicada para el cutis sensible con tendencia a la "caparrosa". Fría, es tonificante; beneficiosa para el cutis distendido.

Caparrosa: Es esa red de diminutas venitas que suelen aparecer en las aletas de la nariz y sobre los pómulos. Las causas que pueden provocarla son varias: circulación defectuosa, emotividad, factores hereditarios.

Para prevenirla o curarla, ante todo es indispensable abolir, tanto en la dieta como en los productos de belleza, cualquier sustancia capaz de estimular la circulación sanguínea. Nada de alcohol, ni alimentos picantes, ni café. Evitar el frío, los vientos, los cambios bruscos de temperatura, las compresas frías y calientes alternadas. Para el tratamiento del rostro, elegir productos para cutis sensible, es decir, refrescantes y descongestionantes.

PEINADOS

En la actualidad las tendencias en peinados son múltiples y se han convertido en un factor de competencia entre los peinadores. Las propuestas son muchas: cabellos cortos, largos, lacios o suavemente sustentados por una permanente solamente en el centro de la cabeza. Cortes de trazos rectos, pero que exigen gran elaboración, con capas desfiladas de adentro hacia afuera, permitiendo una caída muy natural. El cabello de abajo deberá ser más corto que el de afuera para otorgar volúmen.

En cuanto al colorido, se desaconsejan los tonos muy definidos, entre los cuales el plateado ha sido totalmente desterrado. Se optará por mezclas engamadas para lograr brillos y reflejos, tomando por base el color natural de cada mujer.

DECORACION

Se acabaron los ambientes inmensos, hoy vivimos más apretados.

Pero con un poco de imaginación y algo de talento, se puede solucionar esta situación sin resignar el confort. Hay que ganar un lugar más y gastar poco. Aquí le demostramos como hacerlo en poco tiempo.

Separador realizado con hilos de colores ycuentas que forman un diseño artístico. El único requisito es una madera que fija los hilos al techo y al piso. Lo ideal es perforar las maderas y pasar los hilos a través de los orificios, aunque también se pueden utilizar arandelas atornilladas a las maderas.

La operación de enhebrar las cuentas del mate-

IMPRENTA

"LA VOZ"

—o—

● TRABAJOS DE OBRA EN GENERAL

—o—

● IMPRESIONES EN DOS O TRES COLORES

—o—

Sarmiento 357

Maipú

HOROSCOPO

ARIES (Del 21-3 al 20-4)

Suerte numérica: 14-31-59. Sus proyectos tropiezan con innumerables dificultades. Vida sentimental, proclive a los nervios, haga uso de su comprensión, es muy importante. Notoriedad. Imposiciones.

TAURO (Del 21-4 al 20-5)

Suerte numérica: 50-99-32. Si tiene que firmar documentos medite bien, puede caer en serias dificultades. Mantenga equilibro en la relación con el otro sexo. Motivos de alegría. Enfrentamientos.

GEMINIS (Del 21- al 21-6)

Suerte numérica: 40-11-23. Es el momento ideal para iniciar nuevas tareas y también llevar proyectos a cabo. Para casados y novios se aspectan alegrías y sorpresas. Atención a contratos. Falta de interés.

CANCER (Del 22-6 al 23-7)

Suerte numérica: 81-79-20. Enfoque todos sus esfuerzos en pos de planes positivos. En dinero trate de ahorrar. Paseos y distracciones con la persona amada. Crítica positiva. Desencanto.

LEO (Del 24-7 al 2-8)

Suerte numérica: 67-10-37. Momentos de crisis para el trabajo, no tome decisiones apresuradas. Atención. En amor, trate de ser complaciente, suavizando asperezas. Apoyo de amistades. Adelantos económicos.

VIRGO (del 24-8 al 23-9)

Suerte numérica: 14-56-13. Evite cualquier tipo de riesgo financiero, y limite su accionar. Momento muy favorable a la pareja y a todos sus proyectos. No rechace ofertas. Controle nervios.

LIBRA (Del 24-9 al 22-10)

Suerte numérica: 08-69-22. Deberá controlarse para no llevar acciones presipitadas en lo que a la actividad se refiere. Sentimientos poco firmes y bastante inseguros. Evite promesas. Frustraciones.

ESCORPIO (Del 2-10 al 22-11)

Suerte numérica: 81-09-03. No confíe en el azar y sea prudente en cuestiones de dinero. Se ven favorecidos los proyectos de orden sentimental. En casa pleitos Sin variantes. Nervios por carta.

SAGITARIO (Del 23-11 al 21-12)

Suerte numérica: 20-18-55. Logro objetivos laborales como así también halla soluciones a problemas monetarios. No mezquine las muestras de cariño, su pareja lo necesita. Promoción. Evoluciones.

CAPRICORNIO (Del 22-12 al 20-1)

Suerte numérica: 70-99-11. En labores se le presentan excelentes oportunidades para destacarse y tener éxitos. No se deje abatir por ciertos rumores acerca de su pareja. Orgullo. Complejos.

ACUARIO (Del 21-1 al 19-2

Suerte numérica: 40-29-01. No deje trabajos en suspenso, de por finalizadas sus tareas. Agradable panorama para la vida sentimental. Numerosas alegrías e imprevistos. Temores injustificados. Gratitud.

PISCIS (Del 20-2 al 20-3)

Suerte numérica: 88-03-61. Actúe con entusiasmo y deje de lado todo aquello que limite su acción. Sus asuntos amorosos tendrán un desarrollo sorprendentemente positivo. Analice planes. Frene impulsos. i

CANALES 8 Y 10 DE T

CANAL 8

MIERCOLES

13.30 HOY VERANO
11.30 TIEMPO DE APRENDER
11.30 ACTUALIDAD RURAL
12.00 VIDEOSHOW
13.00 REALIDAD 81
13.30 30 MINUTOS CON B. NEUSTADT
14.00 HOY OTOÑO
15.00 HERENCIA DE AMOR
16.00 GALERIA
17.00 LA SOMBRA
18.00 EL PLANETA DE BERUGO
19.00 BALA
20.00 LA FAMILIA INGALLS
21.00 BUENAS NOCHES ARGENTINA
22.00 POLEMICA EN EL BAR
23.00 EL HOMBRE Y LA CIUDAD
24.00 EL MUNDO DEL ESPECTACULO

JUEVES

11.00 SEÑAL DE AJUSTE
11.30 TIEMPO DE APRENDER
11.30 ACTUALIDAD RURAL
12.00 VIDEOSHOW
13.00 REALIDAD 81
13.30 30 MINUTOS CON B. NEUSTADT
14.00 HOY OTOÑO
15.00 HERENCIA DE AMOR
16.00 GALERIA
17.00 LA SOMBRA
18.00 EL PLANETA DE BERUGO
19.00 DISNEYLANDIA
20.00 LA FAMILIA INGALLS
21.00 BUENAS NOCHES ARGENTINA
22.00 OPERACION JA JA
23.00 GALACTICA
24.00 EL MUNDO DEL ESPECTACULO

CANAL 10

MIERCOLES

12.00 LA HORA DE LAS NOTICIAS
13.00 TRAMPA PARA UN SOÑADOR
14.00 COMO EN CASA
15.00 UN LATIDO DISTINTO
16.00 TODO TITA
16.30 GENTE MENUDA

MUSEO MU "KAKEL HUINCUL" Maipu Bs. As.

el Hogar

e se desee no presenta dificultad. El dibujo a elección e ingenio de cada una.
efecto depende también de la iluminación. o se debe colocar el separador, luego condi- las luces. Nunca al revés. El resultado será visión alegre y nada formal o estricta.

s prendas cobran más vida si elige bien los rios y la bijouterie. Para el día los colores son y los accesorios no tendrán que llamar la n. Pero por la noche, un echarpe de seda y andalias altas pueden resaltar el más sencillo ble. El vestido se detiene a media pierna pa- oche y es siempre corto para el día.
hort con top es lo ideal para la mañana, las das con blazer amplio para la tarde o para el l informal. Cuando se trata de una camida, lo egante es el blanco y negro en un talleur, lera o un enterizo.
pelo recogido y unos aros importantes com- n el arreglo. En este vale todo, la moda le un sinfín de alternativas para componer algo l sin excesos y dejando al cuerpo en libertad. un ratito, eligiendo la tela que más le guste uede hacerse un top para las noches cálidas. accesorio ideal y fácil de combinar, que re- su tostado en las noches de verano.
e un rectángulo de tela de 40 cm. por 60 cm. l ancho de la tela hacia el centro, de modo ancho del rectángulo sea de 30 cm. Coser una abertura en la parte superior. Aplique en la abertura y pase un cordel de 80 cm. de Finalmente, tirar del cordel y fruncir.

A

lebe desayunar, y bien. Para esto es necesa- e en su sangre exista un equilibro de azúcar osa. Le indicaremos cuales son los elementos les de un desayuno ideal, que ayudará a nerse fuerte todo el día.
efinas: ayudan a una buena digestión y ha- e el efecto revitalizador del azúcar dure un prolongado.
mina B: los alimentos que contienen tiami- iboflavina son los más nutritivos.
no: al faltar esta valiosa substancia, comien- allar el efecto de la insulina, necesaria para s tejidos absorvan el azúcar.
aclarar lo expresado anteriormente, le ofre- cemos dos ejemplos de lo que es un desayuno ideal.

—Un vaso de jugo de naranjas o pomelo. Dos huevos con tocino. Leche. Una tajada de queso no muy graso. Pan. Alguna fruta—.

—Un vaso de jugo de fruta. Una banana. Media taza de leche desgrasada. 100 gramos de carne desgrasada y asada. Un yogur—.

eleuision

18.00 NOTICIERO 10
18.30 PATRULLA JUVENIL
19.30 BONANZA
20.30 EL CHAVO
21.00 60 MINUTOS
22.00 GRANDES VALORES DE HOY Y DE SIEMPRE
23.00 LOS ESPECIALES DE ABRIL
24.00 SUITE EJECUTIVA

JUEVES

12.00 LA HORA DE LAS NOTICIAS
13.00 TRAMPA PARA UN SOÑADOR
14.00 COMO EN CASA
15.00 UN LATIDO DISTINTO
16.00 TODO TITA
16.30 GENTE MENUDA
18.00 NOTICIERO 10
18.30 PATRULLA JUVENIL
19.30 BONANZA
20.30 EL CHAVO
21.00 60 MINUTOS
22.00 EL RAFA
23.00 LOS ESPECIALES DE ABRIL

Cartelera Cinematográfica

JOCKEY CLUB
RIVADAVIA 555 TELEF. 21021

VIERNES 24 AL DOMINGO 26
NOCHE A LAS 21.15 HS.
NOTICIERO ARGENTINO
EL PRIMER "WESTERN FORMULA UNO"
"Patrullero SPRINT"
Dos ases del volante toman distintos caminos:
LA LEY Y EL HAMPA
Mauricio Merli - Stelvio Massi
(Prohibida menores de 14 años)

●

DEL "BEST - SELLER" PROHIBIDO
"Los Hijos de Sánchez"
ANTHONY QUINN

●

DOMINGO 26 DE ABRIL
MATINEE A LAS 16 HORAS
NOTICIERO ARGENTINO - VARIEDADES
EL PRIMER "WESTERN FORMULA UNO"
"Patrullero SPRINT"

CINE ARTE
VIERNES 24 - DOMINGO 26
"Noche de Circo"
Dramática. 93'. Sueca
Con títulos en castellano
Con Ake Gronberg
Director: Ingmar Bergman
(Prohibida para menores de 18 años)
En este film Ingmar Bergman nos narra todo lo que le sucede a un director de circo, que vive de fracaso en fracaso, y a los seres que conviven con él. "Noche de Circo" es una condición humana.

Confitería DAN-MAR
de Daniel Moschini
LES DESEA FELICES PASCUAS
POSTRES - MASAS - FACTURAS
BELGRANO 424 T. E. 21372 MAIPU

DESPENSA y FIAMBRERIA
"La Estrella"
de RAUL C. MORCELLA
●
PELLEGRINI y JULIAN LYNCH
TELEFONO 21345
MAIPU (Bs. As.)

TURNOS DE FARMACIAS

DEL PUEBLO: Del 18 al 25 de abril
SCHIJMAN: Del 25 de abril al 2 de mayo
PARISI: Del 2 al 9 de mayo

FARMACIA
Del Pueblo
●
HAGA SU PEDIDO AL TELEFONO 21065
- Servicio a Todas las Mutuales -
BELGRANO 468 MAIPU

FARMACIA
SCHIJMAN
MARIA N. ETCHEGOYEN
Farmacéutica
ATENCION DE TODAS LAS MUTUALES
PERFUMERIA
Enviamos su pedido a domicilio
LAVALLE Y LAPRIDA MAIPU
TELEFONO 21040

LA FOTOGRAFIA
es un recuerdo que perdura..
REGALE UNA
CAMARA FOTOGRAFICA
KODAK MINOLTA
OLYMPUS POLAROID
RICOH VIVITAR
DESDE $ 45.000
Toda la fotografía está en el
DEPARTAMENTO DE OPTICA
Y FOTOGRAFIA DE
FARMACIA
PARISI
MADERO 599 T. E. 21-030

Aquí Mar Chiquita

LAS CLOACAS EN EL PARTIDO

Para informarlos cuales son los niveles alcanzados en este aspecto, nos dirigimos hacia el Palacio Municipal donde nos recibió el inspector general, señor Bruzalli, quien aclaró nuestras inquietudes.

Así, la red cloacal fue iniciada por la Dirección de Obras Sanitarias de la Provincia de Buenos Aires, por medio de un proyecto de estudio y de obras provinciales.con sus niveles y la totalidad de las cuadras a realizarse, se forma con estos datos un Pliego de Bases y Condiciones, bajo ley Nº 6.021 de DOSBA, llevándose a licitación pública, adjudicándose la empresa de menor costo para la ejecución de ésta. Las mismas fueron financiadas y supervisadas por funcionarios e inspectores de DOSBA, una vez finalizadas por la empresa, mediante un contrato, tiene una recepción provisoria de garantía de 365 días, sue cualquier anomalía en este plazo será reparada por ésta, cumpliéndose este plazo, se firma un acta de mención final y recepción definitiva del complejo realizado, que consta de: una red colectora clocal y redes domiciliarias externas, aparte de ambas plantas depuradoras, ubicadas en la calle Pueyrredón a escasos trescientos metros de la ruta Nº 2.

En Coronel Vidal, abarca dichas redes la zona urbana, estas estuvieron diagramadas por Obras Sanitarias por lo tanto hay zonas urbanas que por su poca población solo encarecian los costos.

Desde el 1 de enero d 1e981, las cloacas en General Pirán fueron habilitadas lo que significa que se encuentran en perfectas condiciones de funcionamiento.

Las instalaciones en Coronel Vidal están culminadas, pero al igual que las de General Pirán, por medio de un decreto de Obras Sanitarias a pasado a la comuna por lo tanto están en un plazo aproximado de 60 días, una vez verificado su buen funcionamiento, habilitará las redes colectoras y las redes domiciliarias externas, las internas son puras y exclusivas responsabilidades de los contribuyentes, las obras serán supervisada por funcionarios municipales que por medio de un reglamento del partido se establece las obligaciones de cada usuario. Estas una vez habilitadas (las redes ya mencionadas), por medio de los distintos medios de comunicación serán dadas a conocer.

Esperamos haber sastisfecho las inquietudes que existen en nuestro medio con respecto al sistema cloacal del partido de Mar Chiquita.

RINCON MUSICAL

Hoy te bridaremos 6 ideas útiles sobre los discos.

1) Guárdalos en un sitio donde no llegue, en lo posible, la suciedad y por supuesto el excesivo calor.

2) La posición vertical, comprimida en los laterales es la más correcta.

3) Deben guardarse en fundas de polietileno o plástico.

4) Desenfúndalos suavemente para evitar que se carguen de electricidad estática, productora de los tan desagradables ruidos que deslucen una buena reproducción.

5) Regula el peso de incidencia de la púa sobre el disco y el desplazamiento lateral (skating .

6) Cuando éstos necesitan limpieza, limpiarlos con algún líquido especial que los descargue electrostáticamente y en caso de que estén muy deteriorados limpiarlos directamente con agua.

Te anticipamos para próximas ediciones: historia de los Bee Gees y su discografía completa.

Maderitas "Julián"
VIDRIOS CRISTALES Y ESPEJOS
VENDE E INSTALA
ESTANTERIAS METALICAS
RAPI-ESTANT
NECOCHEA 781 TEL. 21-577

PETTINARI AUTOMOTORES s.c.c.
Su Concesionario
CRHYSLER
Tiene una sorpresa para usted
¿La conoce?
Belgrano 661 Teléfono 21020

Confitería
WELLCOME
— Heladería
— Juegos Electrónicos
— Kiosco
— Tragos Largos
SAN MARTIN 299
TELEFONO 127 GRAL. PIRAN

Reparación de Velocímetros y Cuenta Vueltas en
TALLER DE ELECTRICIDAD DEL AUTOMOTOR
"HOOPMANN"
Los más modernos bancos electrónicos
MADERO Y RUTA NACIONAL 2
T. E. 21701 MAIPU

Calidad incomparable en juegos de living y modulares
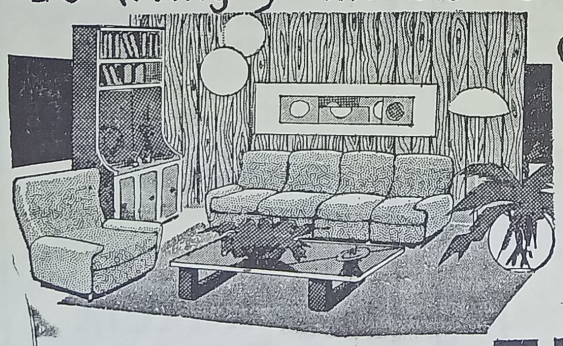
créditos hasta 36 meses
MUEBLERIA RAMOS
RAMOS MEXIA y RIVADAVIA MAIPÚ.F.C.G.R

CRESPI
SECO TINTO
ROSADO BLANCO
SOLICITELO EN SU COMERCIO HABITUAL O AL REPRESENTANTE LOCAL
JOSE LERSUNDI
MORENO 41 MAIPU

MUSEO MUNICIPAL "KAKEL HUINCUL" Maipu Bs.As

La Corte Rechazó el Pedido del Juez Anzoátegui

BUENOS AIRES (Télam). — La Corte Suprema de Justicia no hizo lugar al pedido de avocación impetrado por el juez Martín Anzoátegui para que se dejara sin efecto la desición de la Sala Primera de la Cámara en lo Criminal y Correccional Federal, en la causa sobre fondos reservados seguida contra la ex presidenta Maíra Estela Martínez de Perón y por lo cual se declaró la nulidad del sobreseimiento definitivo dictado en la misma.

Por otra resolución, el alto tribunal denegó la solicitud de propio enjuiciamiento efectnada por el juez Anzoátegui y dispone remitir las actuaciones al juez federal de turno, a los efectos del Art. Nº 75 del Código Penal, respecto de las expresiones atribuidas en la revsita adjunta (Radiolandia 2.000), al juez doctor Rafael Sarmiento.

Por otra resolución, la Corte rechaza el pedido de enjuiciamiento formulado por el juez Anzoátegui respecto de los camaristas federales, doctores Fernando Manteras y Ramón Montoya, de la Sala Primera, quienes en mayoría anularon el sobreseimiento definitivo aludido, y en atención a las expresiones empleadas en la denuncia que se rechaza, se aplica al juez Anzoátegui un serio apercibimiento.

Por último la Corte denegó la solicitud de propio enjuiciamiento efectuada por el juez federal, doctor Norberto Giletta, a raíz de publicaciones en las que se criticaba con términos considerados agraviantes, el fallo condenatorio dictado por el magistrado contra la ex presidenta y ordena remitir las actuaciones al juez federal de turno respecto de las declaraciones contenidas en las publicaciones que adjunta.

CONDUCCION ECONOMICA ANTE BRIGADIERES

BUENOS AIRES (Télam). — El comandante en jefe de la Fuerza Aérea, brigadier general Graffigna, presidirá hoy y mañana la reunión a realizarse en el edificio "Cóndor", sede del Comando de dicha fuerza, en el transcurso de la cual los ministros del Poder Ejecutivo expondrán ante brigadieres en actividad.

Las deliberaciones —de la que participarán alrededor de cuarenta y cinco brigadieres en actividad con destino en el país— se iniciarán a las 8.30 horas, Se analizarán aspectos institucionales, con la actualización de temas específicos de la Fuerza Aérea.

Posteriormente, los jefes de las guarniciones aéreas, informarán acerca del desarrollo de la actividad en sus respectivas jurisdicciones. En horas de la tarde, ministros del área económica del Poder Ejecutivo desarrollarán exposiciones sobre distintos aspectos de su gestión.

Lo harán los titulares de Economía, Hacienda y Finanzas, doctor Lorenzo Sigaut; de Comercio e Intereses Marítimos, doctor Caros García Martínez; de Obras y Servicios Públicos, general de división Ernesto Urricarriet; de Industria y Minería, sñeor Eduardo Oxenford y de Agricultura y Ganadería, señor Jorge Aguado.

El jueves, en horas de la mañana, proseguirá el análisis de temas nacionales referidos a las diferentes áreas de acción del gobierno.

TASAS MUNICIPALES

BAHIA BLANCA (Télam). — Llegaron pautas a la municipalidad para confeccionar el presupuesto 1981 Confirman un aunmento máximo del 75 por ciento para la tasa de alumbrado, limpieza y conservación de la vía pública.

Antes del 7 de mayo próximo, los intendentes tendrán que elevar reclamos o sugerencias en cuato al material recibido, y al 31 de mayo deberán estar en La Plata todos los presupuestos y calculos de recursos que , e,n tanto, se podrán poner en vigencia.

El secretario de Economía y Hacienda Comunal, contador Carlos Casanova dijo que la ordenanza que contiene las instrucciones generales y particulares es la Nº 294. Señala dicho instrumento que "respetando las pautas estblecidas en materia tributaria, los intedentes podrán confeccionar las ordenanzas fiscal y de presupuesto".

El presupuesto y la política fiscal podrán ser puestos en vigencia si es que se cumplen las pautas generales y no existen reclamos o sugerencias antes del 7 de mayo. Luego tendrán que ser elevados al 31 de mayo próximo para su aprobación final.

EL GOBERNADOR RECORRIO EL AUTODROMO DE BALCARCE

En su reciente visita a la ciudad de Balcarce, el gobernador de la provincia, general Oscar Bartolomé Galino recorrió diversas abras y lugares de dicha ciudad, interiorizándose de los mismos.

Entre los lugares visitados, el gobernador y la comitiva se hicieron presente en el autódromo "Juan Manuel Fangio" ubicado en la panorámica ladera de la sierra "La Barrosa" y allí aceptó una invitación del conocido corredor Juan Manuel Bordeu, vicepresidente del Automóvil Club Argentino, para recorrer el circuito, haciéndolo en la "Cafetera 14" de nuestro convecino Alberto Larrovere y Bordeu fue el volante, mostrándose muy complacido el mandatario provincial.

PANADERIA Y DESPENSA

"LA CUEVA"

de Augusto D. Russo

•

Anexo Fiambrería y Verdulería

• Calidad y bajos precios

•

LAS ARMAS

GRAN OFERTA

CASA GIORGIS

planchuelas ángulo hierro T

puertas de hierro

con marco unificado

Prisión a Conductor por la Muerte de 3 Personas

BUENOS AIRES, (Télam). — La sala II de la Cámara del Crimen, condenó a Mario Francisco Zeballos, argentino, de 31 años, casado, comerciante, a tres años de prisión y diez años de inhabilitación para conducir automotores, por homicidio culposo de tres personas a causa de un violento choque de automóviles. Del sumario surge que el 16 de junio de 1977, a las 2.30, Zeballos embistió con su automóvil marca Chevy que conducía a excesiva velocidad por la calle Carlos Pellegrini, en el cruce con Arenales, al automóvil marca Dodge 1500 a cargo de Jorge Juan Knight, a quien acompañaban Rodolfo J. Vinelli y Carlos Enrique Torrendell. La fuerza del impacto causó la muerte de los tres últimos, en tanto sufrieron lesiones Oscar Castello y Humberto Scotto Di Carlo, acompañantes de Zeballos.

El juez de sentencia doctor Salvador María Lavergne, hijo, condenó a Zeballos a dos años de prisión en suspenso por homicidio culposo pr imprudencia cn pluralidad de víctimas y diez años de inhabilitación especial para conducir automotores.

Sostuvo el juez que Zeballos produjo la fatal colisión, al manejar en forma imprudente, sin respetar las normas de tránsito, señalando que si el semáforo instalado en la esquina mencionada no funcionaba, debió disminuir el tren de marcha y no aumentarlo como hizo.

El fallo fue apelado por el fiscal, quien había pedido tres años de prisión y diez de inhabilitación, en tanto la parte querellante postuló la aplicación del máximo de la pena.

Ahora la sala VII de la Cámara del Crimen impone a Zeballos tres años de prisión y diez de inhabilitación por homicidio culposo, y declara la nulidad del punto dispositivo I del fallo en cuanto decide la nulidad parcial de las acusaciones que incluyen en la adecuación legal de la conducta atribuida al delito de lesiones culposas, en perjuicio de dos personas que no instaron la acción penal.

VISITA DEL JEFE POLICIAL BONAERENSE

El jefe de la Policía Federal Argentina, general de división Juan Bautista Sasiaiñ, recibió ayer al mediodía la visita del titular de la Policía de la Provincia de Buenos Aires, general de brigada Oscar Enrique Guerrero.

El alto jefe policial, arribó al Departamento Central de Policía metropolitana, poco antes de las 13, siendo aguardado por el secretario general de la repartición de seguridad, comisario general Enrique José Di Nápoli Vita.

A la llegada del general Guerrero, le fueron rendidos los honores correspondientes por una compañía con bandera y banda del Cuerpo de la Guardia de Infantería y acto seguido, el titular de la policía bonaerense, fue recibido por el jefe de la Policía Federal, general Sasiaiñ, en el Salón Dorado de la institución, donde recibió el saludo de la Plana Mayor.

CAYO "LA ARAÑA"

BUENOS AIRES, (Télam). — Personal de seguridad ferroviaria dependiente de la Policía Federal, detuvo a un peligroso sujeto, conocido como "La Araña", autor de numerosos delitos contra la propiedad.

La detención del delincuente se produjo cuando una comisión de esa división policial, que realizaba una recorrida nocturna de rutina por las adyacencias de la jurisdicción ferroviaria, sorprendió al maleante, que a la sazón era intensamente buscado por la policía. Pero el delincuente en lugar de acatar la orden de detención, emprendió una veloz como espectacular fuga, saltando por los techos de los vagones en un intento audaz de eludir la acción policial, para finalmente caer a una torra de iluminación. La comisión policial, que había sitiado a "La Araña" debió aguardar pacientemente la llegada del día, para entonces sí, apresarlo con facilidad ya que "La Araña" no ofreció resistencia, identificado el sujeto, resultó ser Daniel Barrios, argentino de 22 años, soltero.

FERIADO JUDICIAL DEL 13 AL 20 DE JULIO

BUENOS AIRES, (Télam). — La Corte Suprema de Justicia dispuso en el corriente año, un feriado judicial para los tribunales nacionales de la Capital, desde el día 13 hasta el día 20 de julio, ambos inclusives.

Además, el tribunal resuelve hacer saber a las cámaras federales de apelaciones que con arreglo a lo previsto en la acordada 53/73 —respecto de la coincidencia de la feria en ella establecida con las vacaciones escolares— y a lo dispuesto en la presente, deberán determinar para sus respectivas jurisdicciones un feriado judicial de seis días hábiles.

AUTOSERVICIO

GRANJA

EL MANZANO

RAMOS MEJIA y SARMIENTO

TELEFONO 21517

Atún, 195 Gs. ..... $ 7.200
Sardinas, 425 Gs. ..... $ 5.500
Aceite 1½ Litro ..... $ 4.600

¡SU DINERO VALE MAS!

Mermelada Damasco, 450 Gs. .. $ 2.500
Damajuana Vino ..... $ 7.000
Gaseosas ..... $ 2.500

SE NECESITA
PROMOTOR DE PUBLICIDAD
•
DIRIGIRSE A
ESTE DIARIO

GALANTE AUTOMOTORES s.a.c.f.

CONCESIONARIO PEUGE OT-FIAT EN MAIPU Y ZONA

Por qué se unieron Fiat y Peugeot

Para que un auto Industria Argentina sea mejor y cueste menos.

PRECIOS CONGELADOS AL 1 DE NOVIEMBRE DE 1980

FIAT y PEUGEOT se unieron en la Argentina, para cumplir objetivos muy claros, de enorme importancia en esta etapa de nuestro país.

Uno de esos vitales objetivos, es conseguir que nuestra industria automotriz llegue a producir vehículos cada vez mejores a mucho menor costo.

FIAT y PEUGEOT unidas son capaces de hacerlo, y tienen la potencia y el empuje que este proyecto necesita.

Para que Ud. maneje su automóvil tan bueno, y tal vez mejor, que los que se producen en cualquier parte del mundo, sabiendo con orgullo que está hecho en la Argentina.

ALSINA 353 MAIPU

RESTAURANT

"LA RUEDA"

de Iglesias y Garcilazo

Donde comer bien es tradicional

Lebhenson y Ruta 2 Maipú

MUSEO MUNICIPAL "KAKEL HUINCUL" Maipú Bs. As.

Después de 10 Años Detienen a un Doble Homicida

LA PLATA, (Télam). — Fue detenido por la policía un hombre que hace 10 años mató a su mujer y a su pequeño hijo, atormentado por las sospechas de que su esposa le era infiel y que el niño sería de otro hombre.

El homicida confesó su responsabilidad en esos hechos y fue identificado como Hugo Celso González, de 41 años, jornalero, con domicilio actual en la Avenida General Paz 557, de la localidad de Merlo, donde tratando de "olvidar" sus crímenes vivía con una mujer, con la que tuvo una hija que cuenta ahora con 8 años.

La detención —realizada por personal de la Brigada de Investigaciones de Luján— pudo concretarse por informaciones "confidenciales" suministradas a la policía, en las que se consignaba que González era el autor de los crímenes ocurridos en diciembre de 1971.

Efectivamente, el homicida confesó que en aquella época vivía con su legítima esposa, Sara Edith Benitez, y que de la unión de ambos habían nacido cuatro niños, sospechando él que el hijo menor, Gustavo Javier, no era suyo y que su mujer lo engañaba cn otro hombre.

Torturado por sus sospechas, González castigó una noche brutalmente al pequeño y llegó a provocarle quemaduras con la colilla de un cigarrillo, hecho que, posteriormente, determinaron a muerte del niño. De acuerdo con sus propias declaraciones, González no se sintió satisfecho con la golpiza propinada a su hijo y la misma noche buscó a su mujer y la mató de varias puñaladas, trasladando luego el cadáver hasta un terreno baldío.

Inmediatamente huyó hacia la Capital Federal, luego vivió un tiempo en Entre Ríos y finalmente se afincó en Merlo, donde fue detenido por la policía. En el proceso a González, por doble homicidio calificado, intervienen los jueces de Mercedes, doctores Jorge H. Lombardi y Víctor Ratti Quintanna.

2 MUERTOS Y 7 HERIDOS EN CONESA

GRAL. CONESA. — En el paraje conocido por "Cañada de los Milagros", chocaron frontalmente un Ford Taunus, guiado por Angel Giorgi, domiciliado en Pinamar a quien acompañaba Antonia A. de Giorgi, Juan Giorgi y Mario Pisetti y un Dodge Polara conducido por Jorge Constantini a quien acompañaban Elsa Voss de Constantini, Carmen F. de Constantini, Nancy N. Constantini y un menor, todos domiciliados en Lomas de Zamora. A causa del impacto fallecieron los dos conductores y los siete acompañantes con heridas de carácter grave.

CAZANDO MATO A SU HERMANO

SANTA FE, (Télam). — En un establecimiento de campo de la zona rural de San Justo, 100 kilómetros al norte de aquí, un hombre dio muerte a su hermano, mientras estaban cazando, al escapársele un tiro de su escopeta informó la policía.

El accidente ocurrió en el establecimiento "La Laura" en circunstancias en que Ramón Silverio Obregón de 20 años, cazaba con su hermano Francisco Miguel de 23.

INCENDIO EN BONAFIDE

BUENOS AIRES, (Télam). — Alrededor de las 8.30 de ayer quedó extinguido el incendio declarado en un sector de la planta que la firma Bonafide S.A., posee en la zona norte del barrio de Flores.

El fuego comenzó en el sector de recepción de mercaderías de la planta y depósitos de la empresa, que comprende casi toda la manzana limitada por las calles Franklin, Gavilán, Neuquén y Boyacá, por causas que se procura establecer con exactitud. Efectivos del cuartel Flores de la Superintendencia de Bomberos combatieron las llamas, y lograron circunscribirlas poco antes de las 3.30, después de ardua labor.

De acuerdo a lo que pudo saberse, las pérdidas —sin duda considerables— no han sido aún justipreciadas, por fortuna no se produjeron desgracias personales, siendo la única víctima un bombero que debió ser atendido por presentar quemaduras.

CHOCA AUTO Y CAMION: CUATRO MUERTOS

RIO CUARTO (Córdoba), (Télam). — Los cuatro ocupantes de un automóvil resultaron muertos al chocar el rodado contra un camión, en la madrugada de ayer. El accidente se produjo en el kilómetro 580 de la Ruta Nacional Nº 8, en las proximidades de esta ciudad, entre un Ford Falcon, chapa de Córdoba Nº 163.245 y un camión con patente de la Capital Federal.

A raíz de la violencia del impacto, los cuatro ocupantes del automóvil, un matrimonio y sus dos hijos hallaron la muerte en forma instantánea. Fueron identificados como Luis Roberto Andrada, de 36 años, su esposa Cristina Elsa Córdoba, de 40 y los hijos de ambos, Rubén Horacio y Sandra Mónica, de 10 y 8 años, respectivamente.

Tanto el conductor del camión, Víctor Hugo Bértola, de 27 años como el acompañante de éste, Juan Carlos Alfonso, de 26 resultaron solo con contusiones leves.

MERCADO MAIPU
de JOSE A. BARREDO
CARNICERIA — FIAMBRERIA
VERDULERIA — ALMACEN
MORENO Y NECOCHEA — MAIPU

Asociación Clínica Quirúrgica de Maipú
BELGRANO Y LAPRIDA — T. E. 21140
Clínica Médica - Clínica Quirúrgica - Partos
Cirugía General - Niños - Radiología
Fisioterapia
— GUARDIA MEDICA PERMANENTE —
CUERPO PROFESIONAL:
Dr. Luis Giorgi — Dra. Mabel Alvarez
Dra. Susana Goodwyn — Dr. Carlos Coudannes
Dr. López Osornio — Dr. Martín de Amézola
Dr. Raúl Montalverne — Dr. Alfredo Ducós (h)
Dr. Heriberto Muglia — Dr. Carlos Fahey
ESPECIALIDADES PERMANENTES:
Dr. Alfredo Ducós - Cirugía General
Dr. Carlos Corbalán - Ecografía obstétrica y Ginecológica
Dr. Juan M. Prieto - Pediatría
VISITAS ESPECIALISTAS:
Dr. Horacio Dente - Oftalmología 6-5-81
Dr. Saúl Mendoza: Naríz, Garganta, Oído 9-5-81
Dr. Alfredo Pollera - Neurología 5-5-81
Dr. Rodríguez Sanmartino, Ortopedia y Traumatología 30-4-81
SOLICITAR TURNO EN LA ADMINISTRACION

Julio A. Lazzatti
CEREALES — SEMILLAS — HERBICIDAS
FUMIGACIONES AEREAS - PLAGUICIDAS
SANIDAD ANIMAL Y VEGETAL

M.A.I.J.A.L.
Representaciones y Distribuciones de Productos
AVON — ZIPO — OREIRO HNOS — JUMALA
MODER PLASTIC — ROSEDAL
FEIT Y OLIVARI LTDA.
BELGRANO 6 TEL. 21-444 MAIPU

Reparamos su antena de televisión.
Se aproxima el invierno
¿TIENE SU CALEFACTOR ESKABE EN CONDICIONES?
De no ser así, llámenos
Alberto Marmontel
TUCUMAN 81 TEL. 21080

Grandes Tiendas CASA GOMEZ
TODO LO MEJOR PARA EL DEPORTISTA — Siempre lo Mejor
Conjuntos, Calzado, Equipos, Botines, Pelotas, Guantes, Medias para fútbol, basquet, boley.
Agentes Exclusivos de la Afamada Marca "ADIDAS"
BELGRANO y ALSINA — TELEFONO 21064 — MAIPU (Bs. As.)

Conmemoróse el 159 Aniversario del Combate de Río Bamba

BUENOS AIRES, (Télam). — El general Jorge Alberto Márquez, en representación del comandante en jefe del Ejército, presidió ayer el acto evocativo del 159º Aniversario del Combate de Riobamba que se realizó en la Plaza Lavalle.

Se hallaban presentes, el embajador de la República de Ecuador, Manuel de Guzmán Polanco; el presidente del Instituto Nacional Sanmartiniano, general de división Joaquín Aguilar Pinedo; una comisión honoraria de damas sanmartinianas y representantes de unidades militares de la Guarnición Buenos Aires.

Participaron de la ceremonia que se realizó a las 10.30 efectivos pertenecientes al Regimiento de Granaderos a Caballo General San Martín integrados por el Escuadrón Riobamba; fanfarria "Alto Perú" y las banderas nacional de guerra y del Ejército de Los Andes de esta histórica unidad.

El acto se inició con la presentación de las tropas al mando del capitán Ricardo Alberto Salgado al jefe del Regimiento de Granaderos a Caballo, coronel Naldo Miguel Dasso y seguidamente se entonó el Himno Nacional Argentino.

Posteriormente el capitán Salgado se refirió a la celebración señalando que "hoy con esta formación al pie del monumento a Juan de Lavalle, el primer escuadrón del Regimiento de Granaderos a Caballo, General San Martín, engalanado con el uniforme histórico de la Independencia, rinde homenaje a un hecho trascendental, de aquellos que, como luminosos jalones, fueron trazando el camino de la emancipación americana".

Tras referirse a la gesta histórica, agregó, Granaderos, la historia guarda páginas memorables por la bravura e hidalguía, de los hombres que la inspiraron; sus fuertes convicciones, su arrojo y su pacto con la gloria, nos permiten hoy, gozar de esta patria grande cmo la soñara el general San Martín". Finalmente expresó que "los tiempos han pasado y es preciso para los pueblos, mantener en memoria el recuerdo de los grandes y atesorar viva la llama de la libertad, el respeto y el cariño con que la ceniza guarda el rescoldo de la brasa que da amanecer, revive en un nuevo fuego.

Posteriormente habló el agregado militar de la Embajada de Ecuador, en nuestro país, coronel Enrique Acosta Briones y seguidamente se colocó ofrendas florales al pie del monumento al general Lavalle. El acto finalizó con el desfile de los efectivos, que rindieron honores frente al monumento del general Juan de Lavalle.

AUTOTRANSPORTE DE CARGAS

La necesidad de que se concrete un ordenamiento que permita un desarrollo coherente y ordenado del sector, fue planteada al subsecretario de Transporte, ingeniero Evar Pérez Leiros, por directivos de la Federación Argentina de Entidades Empresarias del Autotransporte de Cargas (FADEEAC) que los entrevistaron.

La delegación fue presidida por el titular de la entidad Rogelio Cavalieri Iribarne y al término de la reunión que duró más de una hora, el secretario de prensa de la entidad, Julio Vilaltella, informó que además impusieron al subsecretario de las dificultades por las que atraviesa el sector debido a distintos problemas derivados de una menor demanda del área productiva del país.

Con relación al tema potencia-peso, la Federación compartió la filosofía oficial sobre la materia, pero advirtió que "su aplicación parcial lesionará la imagen oficial y representará un castigo para las empresas permisionarias".

Respecto al reglamento del transporte de cargas por carretera solicitaron la implementación ágil de un mecanismo que posibilite la inscripción masiva del enorme y desproporcionado porcentaje de prestatarios de servicios interjurisdiccionales que realizan tráficos al margen de las disposiciones vigentes y la preservación de derechos adquiridos por los permisionarios inscriptos.

Se habló de la construcción de paradores en lugares ya establecidos, la viabilización de la estación de transferencia de cargas de Buenos Aires y se solicitó que se analice la viabilidad de fijar tarifas de estadía, permitiendo accionar al prestatario de servicios contra el responsable directo de la demora, ya sea el cargador, receptor o dador de la carga.

SISTEMA DE ALARMA: INAUGURACION

Quedó inaugurado ayer un nuevo sistema de alarma policial —cuya central está ubicada en la Superintendencia de Comunicaciones— que brindará, con elementos electrónicos modernos, mayor protección a diversas instituciones de la sociedad.

La ceremonia se cumplió en la sede de aquella dependencia, instalada en el 5º piso del Departamento Central de Policía, en esta capital, con la presidencia del jefe de la Policía Federal, general de división (R) Juan Bautista Sasiaiñ.

Durante el acto habló el superintendente de Comunicaciones, comisario general Valentín Pose, quien destacó que al concretarse este nuevo sistema, "un vasto espectro de la seguridad pública se verá cubierto" y agregó que el único destinatario del mismo es "la sociedad a la que nos debemos por mandato del sagrado deber del policía".

Informó también que el equipamiento está compuesto fundamentalmente por una central que operará por enlace radioeléctrico, con capacidad inicial para 400 abonados, con posibilidad de ser ampliada según las necesidades.

Los abonados del sistema al que pueden integrarse todas las entidades oficiales, privadas, bancarias, financieras, embajadas, etc., son interrogados —de acuerdo al nuevo método— en un lapso inferior al minuto, enviando éstos señales acústicas u ópticas en caso de asaltos o incendios.

JORNADAS EDUCACIONALES

Con la presencia del ministro de Cultura y Educación, ingeniero Carlos Burundarena, se iniciaron ayer en el Colegio La Salle, las cuartas jornadas educacionales sobre la calidad de la educación, auspiciadas por el Centro de Investigación y Acción Educativa (CINAE).

A estas jornadas asiste como invitado especial el prestigioso pedagogo español, doctor Víctor García Hoz, catedrático de pedagogía experimental y diferencial de la Universidad de Alcalá de Henares y autor de la teoría sobre educación personalizada.

Estuvieron presentes el director del CINAE, padre Eugenio Romero, señora Noemí de Chavarría, directora de la Dirección Nacional de Enseñanza Primaria, y numerosos asistentes.

Concurrieron 1300 educadores de Capital y Gran Buenos Aires.

FIEBRE TIFOIDEA: ORIGEN

MAR DEL PLATA, (Télam). — Los casos de fiebre tifoidea registrados en esta ciudad, fueron originados por la contaminación de las aguas provocada por las explosiones de una cantera de la zona, acción que produce grietas entre los pozos negros y los de agua, que se hallan muy cercanos entre sí. Lo afirmó el bioquímico Hugo Holzwarth en un reportaje que publica ayer el matutino "La Capital", señalando que los análisis efectuados en una populosa barriada marplatense —El Martillo— indican que allí, los parásitos encontrados tienen el agravante de ser totalmente distintos con respecto a otras zonas de la ciudad.

El profesional explicó que lo más grave de la cuestión es que estos parásitos "son sumamente peligrosos para el organismo humano".

Dijo que puede parecer insólito en esta época, pero efectivamente en Mar del Plata se registraron casos de fiebre tifoidea, enfermedad transmisible básicamente por contaminación de las aguas.

El matutino da cuenta de que varios barrios marplatenses padecen serios problemas por la contaminación de sus pozos de agua y cita además a establecimientos educativos, donde los niños deben concurrir provistos de agua hervida para evitar contraer enfermedades que pueden ser contagiosas en grado sumo".

VENDO
Camión Dodge D.P. 600
Modelo 1980
Tomo Auto o Camión
Dirigirse a:
Lavalle 419, Tel. 21711, MAIPU

Dr. Héctor González Casey
MEDICO
Problemas de columna, asma, trastornos digestivos y nerviosos. - Obesidad - Pie plano.
Ramos Mexía 63 Tel. 21621

Casa MAYOR
Los mejores precios en materiales de construcción
LOIMAR - F.V. - LOMA NEGRA
ETERNIT - SAN LORENZO
GURMENDI
J. LINCH 576 T. E. 21159
MAIPU

Taller "El Tábano"
de
NORBERTO C. PELAEZ
— Compra y Venta de Automotores
— Carburación y Encendido
— Mecánica en General
NECOCHEA 1175
TELEFONO 21683 MAIPU

MUSEO MUNICIPAL KAKEL HUINCUL Maipú Bs As

Gustavo Ballas con la Mente Fija en Maruyama

BUENOS AIRES, (Télam). — Gustavo Ballas llegó ayer a esta ciudad, junto con su manager, Francisco Bermúdez, y de inmediato comenzó su preparación para el combate del nueve de mayo próximo, ante el japonés Ryotsu "Jackal" Maruyama, cuyo ganador adquirirá el derecho de combatir posteriormente por el título vacante de la flamante categoría de los gallos juniors. "Esta es una ocasión que no puedo desaprovechar. Creo que llegaré a la pelea con diez puntos en el aspecto físico y solo eso es lo que necesito para estar seguro de mi triunfo", expresó el invicto estilista cordobés.

Ballas no hizo guantes en su primera sesión de entrenamiento cumplida ayer, en el gimnasio del Luna Park. "Recién hoy haré algunos rounds de guantes. En ese trabajo me ayudará Ramón Balbino Soria, que viajó desde Mendoza especialmente para colaborar conmigo. Soria es el hombre que más me exige en el entrenamiento y eso me posibilitará alcanzar mi mejor nivel en el aspecto técnico", dijo Ballas.

Ballas está en estos momentos en 54 kilos y si se tiene en cuenta que el límite de la nueva división es de 52.160 kilos, el peso puede ser considerado excelente. Al referirse a Marayuma aclaró: "Sé muy poco de él. Bermúdez tiene su récord y tenemos referencias que es un peleador. De todas maneras, yo tengo un estilo definido y aunque sé todo lo que me juego, debo ser sincero y decir que en Maruyama pienso sólo lo que siempre se acostumbra en estos casos, sea cual fuere el rival. Cuando suene la campana saldré a imponer mi estilo y nada más".

Para el ténnico Francisco Bermúdez, Ballas está muy bien preparado. "Como en otras ocasiones expresé mis temores por la condición física de Gustavo, en estos momentos debo decir que Ballas está en excelente forma. Los días que aún faltan para la pelea nos darán la posibilidad de lograr una puesta a punto adecuada. El compromiso, sin dudas, es difícil. Por tradición, los japoneses son peleadores exigentes. Hombres de gran potencia con los que uno no se puede descuidar un solo instante. De todas maneras, mi confianza en Ballas es total".

DESMENTIDA DE LECTOURE Y ZACARIAS

El promotor Juan Carlos Lectoure y Santos Zacarías, manager del campeón mundial de los supergallos, Sergio Víctor Palma, desmintieron versiones periodísticas que hablaban de la posibilidad que el chaqueño defendiera su corona en Japón, en el mes de junio. "En estos momentos no existe aún ninguna tratativa para la próxima defensa de Palma y menos con los japoneses. Tampoco es cierto que estoy a la espera de algunas películas para observar a los japoneses rankeados. Yo no pedí nada y tampoco se nada sobre lo que por allí se dice", expresó Lectoure.

Zacarías por su parte, dijo "cuando bajamos del ring tras ganar la corona ante Randolph, le dije a Lectoure que Palma era para la Argentina y nada más. No veo porque hay que cambiar ahora. Palma no irá a Japón. Para salir de la Argentina tendrían que ofrecernos una bolsa que no se pueda pagar en ningún país del mundo. Palma en junio hará una pelea a diez rounds, en alguna ciudad del interior. Sergio regresó al entrenamiento y que yo sepa su próxima defensa, será en agosto, en el Luna Park".

COMENTARIOS DEPORTIVOS

DEPORTES AL AIRE LIBRE

Los llamados deportes al aire libre, los que se desarrollan a favor o en lucha contra la naturaleza, sobre el suelo o debajo de él, en el agua o en tierra firme, de a pie o a caballo, son tema de este comentario. Algunos deportes como los hípicos, el remo o la pesca, derivan con cambios imperceptibles de las actividades de supervivencia del hmbre prehistórico.

Otros deportes como el buceo con escafandra autónoma o el esquí náutico son consecuencia de una tegnología y sería difícil buscarles precedentes en el pasado, cuando esta tegnología no existía.

Existe, por último, una extraordinaria pléyade de deportes locales, raramente practicados fuera de las áreas rurales, como el corte de troncos, el levantamiento de piedras, etc.

Entre otros varios figuran: Caza, Pesca, Actividades subacuáticas, espeleología, excursionismo, hípica, remo y canotaje, surfing, vela y esquí acuático.

DEPORTES MARCIALES

Existe toda una serie de deportes a los que le conviene el apelativo común: de los deportes marciales, en razón de su origen, cuando no el de su aplicación inmediata a fines bélicos. Todos ellos derivan o están relacionados con las actividades guerreras de la antiguedad e incluso del presente. Algunos, coom la lucha, son tan viejos como el hombre; otros, como el tiro con arco, se remontan a las expediciones cinegéticas del hombre primitivo. La esgrima, por ejemplo, conoció su edad de oro en otra época, pero desde el punto de vista de su práctica cotidiana, hoy es sólo un recuerdo. El tiro con pistola o carabina, en cambio, sigue estando presente en nuestra realidad actual. Hay también deportes, como el paracaidismo, de los que no es posible encontrar precedentes históricos. Poseen un interés especial las modernas artes orientales, modernas para occidente pero derivadas de antiquísimas y tradicionales artes de combate propias del viejo imperio del Sol Naciente. Alguna de ellas, entre las que se cuenta el judo —mucho más moderno de lo que se cree— llevan camino de convertirse en deportes de masas. El primer paso en este sentido lo dio el judo al aparecer en el programa olímpico. Algunos de los deportes que pueden encuadrarse en esta línea serían: Biathlon, Boxeo, Esgrima, Judo, Karate, Lucha, Paracaidismo, Pentathlon moderno, Tiro con armas de fuego, Tiro con arco.

(En parte de Salvat Deportes)

CNDS.

APOSTILLAS DEPORTIVAS - MUNDIAL 82

Continuamos detallando los grupos eliminatorios para el Mundial de España:

ASIA Y OCEANIA (AFC-OFC): Grupo 1: Nueva Zelandia - Australia - I. Fiji - Taiwan - Indonesia, (Clasifica 1 equipo para la ronda final).

Grupo 2: Irak - Siria - Bahrain - Qatar - Arabia Saudita (clasifica 1 para ronda final).

Grupo 3: Kuwait - Irán - Tailandia - Malasia - República Corea: (clasifica 1 para la ronda final).

Grupo 4: Sin clasificación al momento (clasifica 1 ronda final'.

De esta manera hmeos dado a conocer los distintos grupos eliminatorios para el mundial de España 1982.

OLIMPIADAS

Comenzaremos hoy a recordar a las primeras campeonas olímpicas en Atletismo:

100 mts.: Elizabth Robinson (EE.UU.), en 1928: tiempo 12,2.

200 mts.: Fannie Blankers-Koen (PB) en 1948. tiempo 24,4.

400 mts.: Betty Cuthbert (Atl.), en 1964, tiempo 52,00.

800 mts.: Lina Radke-Batschauer (Alemania), en 1928, tiempo: 2:16,8.

1500 mts.: Ludmila Bragina (URSS), en 1972, tempo 4:01,4.

El viernes continuaremos con este detalle:

Hasta la próxima.

CNDS.

Resultados de las Carreras de Lanchas Disputadas el Domingo

El domingo ppdo., ante gran concurrencia de participantes y público de nuestra ciudad y la zona se llevó a cabo en el Complejo Turístico "Kakel-Huincul" un interesante festival motonáutico, el que fue organizado por el Automóvil Club Argentino y fiscalizado por el Club de Pesca y Náutica de Maipú. Se disputaron variadas competencias, interviniendo en ellas varios competidores maipuenses, los que pese a no tener alguno el fogueso necesario, cumplieron actuaciones decorosas. Merecemos destacar entre ellos el segundo puesto ocupado en la categoría de 60 HP por Mario Unaldegaray. A continuación brindamos los resultados de las distintas categorías:

35 HP:

1º) Luchini 2º) Gorostizu; 3º) Rodríguez y 4º) Gleti (Maipú).

60 HP:

1º) Dante Violi (h), de Mar del Plata; 2º) Mario Uhaldegaray (Maipú); 3º Ogioni (MDP); 4º) Mormando (MDP); 5º) Pedro Panuncio (MDP); 6º) Walter Chinetti (MDP); 7º) Mario Cineca (Bs.As.); 8º) Sperge (Dolores).

80 HP:

1º) Carlos Graff (MDP).

FUERZA LIBRE

1º) Ever Dinou.

Tiendas MAIPU

NO SE QUEDA

Ya recibió sensacional surtido en

CAMPERAS INFLADAS

TIENDA MAIPU tiene lo mejor para niños, damas y caballeros

Y lo mejor en precio

VISITE TIENDA "MAIPU"

ALSINA Y MADERO

TEL. 21216 (7160) MAIPU

River Como en el Truco Durmió Afuera - Goleó Central

BUENOS AIRES, (Télam). — Una vez más las ilusiones de River quedaron sepultadas por la fría realidad. Al perder anoche con el Deportivo Cali, por dos a uno, quedó eliminado del grupo uno de la Copa Libertadres de América.

L aconfusión conceptual en que incurrieron sus jugadores, los absurdos errores que cometió en el transcurso de un match que se le había presentado favorable en su iniciación, fue el producto de equívocos demasiado serios para un conjunto con pretenciones.

COMENTARIO SEGUNDO TIEMPO

Si River se había equivocado en el primer tiempo, en el segundo se obnubiló totalmente. Sus jugadores parecieron renegar de sus preceptos básicos y su confusión llegó hasta tal punto, que le permitió a su rival justificar, en definitiva, el triunfo.

El equipo colombiano generó varias situaciones de gol y a los 19 minutos se encontró con la conquista que le dio el triunfo. Alvarez colocó un largo pase a Ortiz, éste superó en velocidad a Pavoni, ingresó al área, descolocó a Fillol y con un amague esquivó el cierre de Tarantini para introducir la pelota en la valla.

Allí River terminó por evidenciar toda su impotencia, todo su enceguecimiento, que llevó a algunos de sus jugadores, inclusive, a recurrir al golpe artero, como el que le dio Passarella a Romero, a los 25 minutos, y que generó posteriormente la agresión del asistente técnico Rodolfo Talamonti a un asistente del Cali. Por entonces el partido había escapado al control del peruano Edison Pérez. Así, River se fue suicidando lentamente y quedó eliminado del certamen. El Cali, en contraposición, se encontró con un triunfo con el que seguramente no soñaba ni el más fanático de sus adeptos.

SINTESIS

RIER PLATE: Fillol; Saporiti, Pavoni, Passarella y Tarantini; J. J. López, Merlo y Commisso; Houseman, Heredia y Kempes. D.T.: A. Labruna.

DEPORTIVO CALI: Zape Pachón, Romero, Capiello y Castro; Valverde, Otero y Alvarez; Ruiz Moreno, Ortiz y Benitez. D.T.: E. Righi.

GOLES: En el primer tiempo: a los 7' Kempes (RP) y a los 40' Cappiello (DC), de tiro penal.

GOLES: en el segundo tiempo: a los 18' W. Ortiz (DC).

CAMBIOS: En el segundo tiempo: a los 19' R. Díaz por Kempes (RP) y Ortiz por Commisso (RP), a los 43' Quiñones por Ruiz Moreno (DC) y a los 44' Correa por Alvarez (DC).

ROSARIO CENTRAL GOLEO AL JUNIOR

ROSARIO, (Télam). — Nada pudo hacer el Junior de Barranquilla, campeón de Colombia, para evitar ser goleado por un Rosario Central que dominó a voluntad durante los 90 minutos. El equipo rosarino jugó ayer a la noche el mejor partido en lo que va del año y por momentos alcanzó el nivel mostrado en 1980. Con figuras que alcanzaron un nivel superlativo, como Bauza y Gaitán, estableció una superioridad excluyente, que pudo haberlo dado aún un marcador más generoso aún que el cinco a cero, con que finalizó el cotejo.

Los cambios introducidos por José Varacka al comenzar la segunda etapa: Fornari por Arregui y Gallego por Martínez, no alcanzaron para revertir lo ocurrido en el primer tiempo. Nuevamente Central, aún sin alcanzar su nivel anterior se adueñó de la situación apenas puesto en movimiento el balón y otra vez el cotejo se desarrolló prácticamente sobre el arco de Delménico.

Si Central no amplió rápidamente su ventaja fue pura y exclusivamente porque Orte y Marchetti no estuvieron acertados en la definición. Sin embargo y por propia consecuencia del prolongado dominio de los locales Marchetti, García, éste mediante la ejecución de un tiro libre y finalmente Orte llevaron al marcador al cinco a cero final.

SINTESIS

ROSARIO CENTRAL: Carnevali; Ghielmetti, Craiyacich, Bauza y J. García; Gaitán, Sperandío y Bacas; Coscia, Marchetti y Orte. D.T.: A. Zof.

ATLETICO JUNIOR: Delménico; Cervantes, Verdugo, Miranda y Bolaño; Galván, Reyes y Arregui; Román, Martínez y Tutino. D.T.: J. Varacka.

GOLES: En el primer tiempo: A los 15' Bacas (RC) y a los 36' y 40' Orte (RC).

GOLES: En el segundo tiempo: A los 30' Marchetti (RC) y a los 33' García (RC).

CAMBIOS: En el segundo tiempo, al comenzar, Fornari por H. Arregui (AJ) y Gallego por Martínez (AJ), 30' Palma por Bauza (RC) y 36' Chazarreta por Bacas (RC).

COMPLETAN ESTUDIANTES - RACING

Estudiantes y Racing completarán hoy a partir de las 21.30, el partido suspendido el miércoles último, correspondiente a la undécima fecha del campeonato de primera división. En la cancha del local se jugarán 64 minutos, divididos en dos períodos de 32.

Anteanoche estuvo reunida la comisión directiva de la entidad local. Se decidió que la suerte del director técnico, Carlos Oscar Pachamé, dependerá del resultado del encuentro de hoy. Se encuentra en el último lugar en las posiciones, con sólo seis puntos, y cumpliendo una de las campañas más pobres de su historia, al punto que cayó en los cuatro encuentros que jugó como local.

Racing, por su parte, aunque se halla en un lugar de privilegio, quinto, no ha tenido un rendimiento relevante, principalmente porque depende demasiado de lo que pueda otorgarle el uruguayo Juan Ramón Carrasco. Se puede decir que el conjunto que dirige José Omar Pastoriza se halla en la búsqueda de su identidad futbolística.

CEREALERA

LA POSTA

S. R. L.

PLANTA DE SILOS Y OFICINA: Ayacucho y San Lorenzo
C. C. 93 - T. E. 21055
Maipú (7160) - Bs. As.

* ACOPIO DE:
Cereales - Semillas - Pasturas en General
* VENTA DE:
Fertilizantes - Máquina Clasificadora y Calibradora de Cereales (a su disposición)
* MATERIALES RURALES:
Postes de acacia y quebracho de distintas medidas - Alambres - Varillas - Torniquetes en general
* FABRICA DE:
Mangas - Tranqueras - Cargadores - Guardaganados, etc. (construcción de las mismas de acuerdo a vuestro pedido).
* REPRESENTANTE DE:
Compañía de Seguros "LA FRANCO ARGENTINA Sociedad Anónima"

RESTAURANT Y BAR

"EL RECREO"

de Osvaldo Martínez y Sra.

Despedidas - Casamientos - Lunch - Parrillas y Minutas

LAVALLE Y RUTA 2 MAIPU

MUSEO MUNICIPAL "KAKEL HUNICKEN" Maipu Bs. As.

«Todos los Funcionarios Tienen que Ser un Ejemplo»

BUENOS AIRES, (Télam). — "La gente no ha perdido la fe, sino que quizá necesite el incentivo de una mayor participación para mostrarse más activamente", dijo el presidente de la República, teniente general (R) Roberto Eduardo Viola, en una entrevista concedida a una revista semanal de actualidad.

En el reportaje el presidente abordó temas tan diversos como la demagogia, el gasto público, la "viveza criolla", la democracia, la función de los partidos políticos, la cultura, la salud y la justicia, en un conjunto de respuestas que definieron la concepción presidencial sobre tales cuestiones.

"Es responsabilidad de todos los funcionarios públicos informar y hacer que la gente se interese por las cosas del país", afirmó el presidente, ya que "el gobierno quiere que todos comprendan la filosofía del proceso para poder interpretar, opinar, discutir". Para el problema del gasto público y la burocracia, que "están relacionados" según el presidente, "el camino más corto sería el de atacar la evasión fiscal, que aún sigue siendo muy alta. Quizás a quienes pagan el esfuerzo les resulte más duro, porque son muchos los que evaden".

"Nuestro concepto de solidaridad y de patriotismo de fondo sólo aflora cuando tenemos un problema de orden internacional", destacó Viola, quien opinó que para cambiar esa posición "todos los funcionarios, empezando por el presidente, tienen que convertirse en un ejemplo para ser imitado por la población".

El teniente general Viola consideró áreas prioritarias de la acción de gobierno a "la salud pública, educación, economía, justicia y defensa nacional". Respecto de las privatizaciones, el presidente precisó que "hay razones de orden estratégico para alentar determinadas empresas o desarrollos industriales que resultan necesarios para el país para consolidar su soberanía, o como una expresión de las posibilidades de su independencia". "De esas empresas —finalizó— no se va a desprender el Estado".

Graffigna Expuso Sobre la Acción Política

BUENOS AIRES, (Télam). — El comandante en jefe de la Fuerza Aérea, brigadier general Omar Graffigna, expuso ante los brigadieres en actividad con destino en el país, sobre lo orientación dada por la Junta Militar al Poder Ejecutivo Nacional, referida a la acción política a desarrollarse durante el período 1981-84. Lo hizo durante la segunda y última jornada de reunión de mandos del arma, durante la cual además se trataron las relaciones y negociaciones internacionales que actualmente lleva a cabo el gobierno, el desarrollo de la infraestructura aeronáutica y aspectos internos de la institución. En un comunicado, dado a conocer anoche, se informó lo siguiente:

"Hoy a partir de las 8.30 continuó en el Edificio Cóndor la reunión de los brigadieres en actividad con destino en el país, que se iniciara ayer para tratar temas vinculados con la marcha de la institución y de orden nacional.

"Durante la reunión de la fecha, que también estuvo presidida por el comandante en jefe de la Fuerza Aérea, brigadier general Omar Domingo Graffigna, se continuó con el análisis de los asuntos institucionales referidos en este caso al desarrollo de la infraestructura aeronáutica dedicada a las actividades aerocomerciales, deportivas y al programa de ejercitaciones aéreas que tendrán lugar en distintos puntos del país durante el año en curso.

"Posteriormente se pasaron a considerar diversos asuntos de orden nacional, referidos especialmente a las relaciones y negociaciones internacionales que actualmente se llevan a cabo.

"A continuación el brigadier general Graffigna expuso sobre la orientación dada por la Junta Militar al Poder Ejecutivo Nacional sobre la acción política a desarrollarse durante el período 1981-84.

"Luego de un paréntesis después del mediodía, durante el cual los brigadieres compartieron un almuerzo, se continuó por la tarde con el tratamiento de otros asuntos referidos al ámbito institucional.

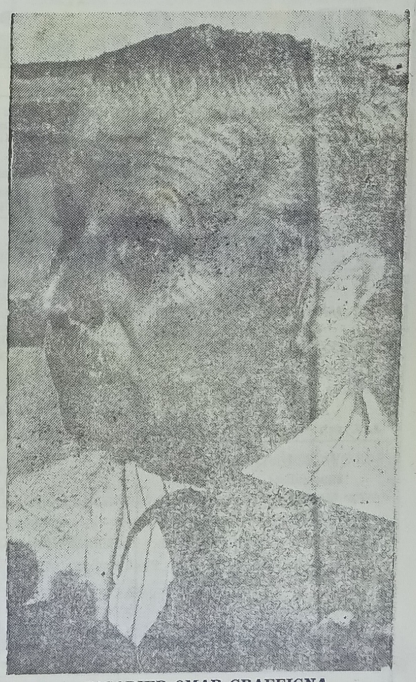

BRIGADIER OMAR GRAFFIGNA

LA VOZ

Año LXXIX N° 21.169 | Edición de 16 páginas | MAIPU Viernes 24 de abril de 1981 | Precio del Ej. $ 1.000

Felipe Bittel se Reunió con los Nuevos Defensores

BUENOS AIRES, (Télam). — El vicepresidente primero del Partido Justicialista, escribano Deolindo Felipe Bittel, admitió haberse reunido con los nuevos codefensores de la ex presidenta María Estela Martínez de Perón ayer a la mañana, aunque no precisó el temario del encuentro.

Bittel, que fue consultado telefónicamente ayer a la tarde en el hotel en que se hospeda, reconoció haber estado con los doctores Manuel Aráuz Castex, Italo Luder y Angel Federico Robledo en la mañana de ayer, y ante una pregunta dijo que en la reunión no se había hablado de un eventual traslado de los tres letrados hasta San Vicente en el día de hoy, para entrevistarse con la señora de Perón.

El político chaqueño, sin embargo, consideró "posible" que ese viaje tenga lugar, a efectos de preparar la respuesta procesal al pedido de diez años de prisión con que el fiscal de cámara, Dr. Francisco Laplaza, apeló la sentencia del juez Dr. Giletta, que en principio condenó a la procesada a ocho años por el delito de peculado.

El código de procedimientos en materia penal establece, en sus artículos 519 y 520, un término de nueve días, común a ambas partes, para presentar a la cámara sus expresiones de agravios respecto de la sentencia de primera instancia, al ser esta apelada.

En el caso de la señora de Perón, el ministerio fiscal, como es sabido, ya lo ha hecho, y ahora es el turno de la defensa. Para ésta el plazo de nueve días corre desde el momento en que la parte acusadora devuelve el expediente a la sede judicial, por cuanto el fiscal puede retirar la causa del tribunal, pero la defensa no. La defensa de la ex presidenta fue ejercida hasta hace algunos días de modo exclusivo por el Dr. Julio Isaac Arriola. A comienzos de esta semana circuló una versión que atribuía a los doctores Italo Luder, Angel F. Robledo y Manuel Aráuz Castex en la defensa de la señora

Sigaut Dará a Conocer Medidas

BUENOS AIRES, (Télam). — El secretario de Información Pública, general de brigada Raúl Ortiz, anunció anoche que el ministro de Economía, Hacienda y Finanzas, doctor Lorenzo Sigaut, dirigirá hoy un mensaje al país en el cual dará a conocer los nuevas medidas económico-financieras.

La palabra del dctor Sigaut será difundida a partir de las 19 por la cadena nacional de Radio y Televisión, y según se supo, durante su emisión quedaría sin conocerse un "paquete complementario", que sería dado a publicidad en la próxima semana.

Pena de Muerte a 3 «Cirujas» que Asesinaron a un Menor

(INFORMAC. PAGINA 13)

El General Gallino Irá a Buratovich

BAHIA BLANCA, (Télam). — El gobernador de la Provincia de Buenos Aires, inaugurará el próximo sábado el servicio de agua corriente en Mayor Buratovich. Esta actividad no prevista inicialmente en el programa del general Oscar Bartolomé Gallino, se incluyó a raiz del brote de hepatitis registrado en la citada localidad, distante a unos 80 kilómetros de aquí, causado al parecer por el agua contaminada. Mientras se aguarda la información referida al programa oficial que desarrollará, en esta región el primer mandatario bonaerense, se estableció que arribará a Pedro Luro ese día a las 9.30. Luego de recorrer la planta urbana de esa localidad visitará la zona de CORFO (Corporación de Fomento del Valle Bonaerense del Río Colorado), en cuyo centro de capacitación almorzará en las primeras horas de la tarde.

Posteriormente el general Gallino se trasladará a Hilario Ascasubi y luego a Mayor Buratovich. Alrededor de las 18 llegará a Médanos, cabecera del vecino partido de Villarino, donde escuchará una exposición del Intendente Municipal, señor Jorge Bermejo y recibirá a los periodistas, con lo que concluirá su labor. Finalmente, desde la Aeroestación de Comandante Espora, partirá de regreso al asiento de sus funciones en la ciudad de La Plata.

PLAN DE COMUNICACIONES

BUENOS AIRES, (Télam). — El subsecretario de Comunicaciones de la Nación, general Eduardo Corrado, admitió ayer que el presupuesto nacional será reducido en un 15 por ciento de su total, pero añadió que esa medida "no afecta al plan de comunicaciones, que no se ha visto limitado en absoluto".

El funcionario formuló estas declaraciones en el acto inaugural de la Línea de Producción de Equipos Electrónicos, cuyo principal usuario es ENTel y que produce un establecimiento ubicado en la localidad de Villa Elisa, a 15 kilómetros de esta ciudad. Corrado afirmó que dicho recorte en el presupuesto no afectará a su área. "Desde 1976 a 1982 —dijo— se habrán instalado 320.000 nuevas líneas telefónicas que preveen hasta 1985 agregar 1.200.000 líneas más a las ya instaladas".

Sobre el Cinturón Digital del Gran Buenos Aires ,afirmó que "para el primer trimestre de 1982 estará librado al servicio de los usuarios" y que "la parte edilicia ya está prácticamente construída, restando solo la instalación de los equipos y su puesta en funcionamiento".

Ante una consulta, dijo que con la inauguración de la red de radioenlace de alta capacidad para la provincia de Buenos Aires se solucionará el problema de las comunicaciones deficitarias en este sentido y respecto de la casi imposibilidad de ver televisión a solo 250 kilómetros de la Capital Federal, dijo que "esto va a ser solucionado a medida que cada 45 días se liciten nuevas emisoras, que deberán cumplir determinadas pautas preestablecidas". Finalmente expresó que "el satélite doméstico para la Argentina aún está en la etapa de los estudios de factibilidad. Lógicamente nuestro país no tiene tecnología satelitria desarrollada como para construir su propio artefacto, pero se recurrirá a los países que la puedan proveeer".

Diario LA VOZ
Registro Nacional de la Propiedad Intelectual: 02743
Adherido al Servicio de la Agencia TELAM
Dirección y Redacción:
SARMIENTO 357 - TELEFONO 21001

DIA 114 Semana 16 Año 1981
LUNA LLENA
S. FIDEL

Distribuidora ATLANTICA
HELADOS QUESOS
DULCES LACTEOS
FIAMBRES
Un servicio integral, todo el año para:
BARES - RESTAURANTES - FIAMBRERIAS
BELGRANO 636 TELEFONO 21266 MAIPU

VETERINARIA
Dr. Manuel Enrique Comesaña
SUEROS - VACUNAS - ANTISARNICOS
ANTIPARASITARIOS
ASESORAMIENTO PROFESIONAL
Diagnósticos - Tratamientos - Intervenciones
REPRESENTANTE DE:
"Fuerte Sancti Spíritu"
Líneas Completas de Laboratorios Responsables
ALSINA 243 TELEFONO 21264 MAIPU

SERVICIO DE BAR
"TIP—TOP"
ABIERTO LAS 24 HORAS
- CAFE CREMA
- SANDWICHES CALIENTES
- GOLOSINAS
- GASEOSAS

ESTACION DE SERVICIO AUTORIZADA
"LA CURVA"
de LORENZO - CONSOLI
RUTA 2 KILOMETRO 273½
TELEFONO 21448
MAIPU (Bs. As.)

Profesionales

Dr. LUIS CARLOS GIORGI
Doctor en Medicina
Rivadavia 349 Tel. 21057 Maipú

Dr. MARIO A. SALOMON
Médico
Atiende de 16 a 20
R. Mejía 561 Tel. 21033 Maipú

Consultorio Dental
Dr. MIGUEL A. ZANADA
Odontólogo
Dr. ALBERTO DZIWAK
Especialista en Ortodoncia
Atiende Martes 26 de Mayo
Atiende Mutuales
J. Lynch 627 Tel. 21681 Maipú

LUDOVICO H. FILLEAUDEAU
Especialista en Niños
Ex Médico del Hospital de Niños de La Plata
Mitre 774 Tel. 0267-5542
Gral. Madariaga

Roberto Jorge Depaoli
Arquitecto
Lavalle 989 Tel. 21377 - Maipú
Córdoba 2661 Tel. 37252 - MdP

Laboratorio MAIPU
Análisis Clínicos - Atención de las Mutuales
Dr. PEDRO MARTIN
Bioquímico
Lavalle y Laprida Tel. 21040 Maipu

Dra. MABEL PEDRETTI de SEGRETIN
Doctora
Análisis Clínicos y Bacteriológico
Atención en domicilio
Mutuales
J. Lynch y Pellegrini
Teléfono 21712 Maipú

Estudio Jurídico "Guma"
OSCAR L. GUMA
JULIO A. GUMA
Abogados
Alsina 249 Tel. 21248 - 21031

ARNOLDO DOMINGO GLARIA
Abogado
V. López 452 Tel. 21556 - 21071

MARTIN A. RAPPALLINI
NELIDA E. ALZA
Escribanos Públicos Nacionales
Madero 473 Tel. 21019 Maipu

Dr. Daniel Faimbrum
MEDICO
Obesidad. Tratamiento sin régimen de comidas. Reumatismo, Várices. Alergia. Piel. Problemas
Atenderá:
Pedir turno:
LAVALLE 607, 1er. piso. MAIPU

Farmacia "Del Pueblo"
de LUIS M. CAMINO
Farmacéutico
Gral. Paz 300 - Tel. 336
Coronel Vidal

ROSA MARIA PERUCHENA
Abogada
Belgrano 906 Tel. 21136 Maipú
Av. Belgrano 1123, 3er. piso 14
Tel. 372-498 Buenos Aires

ADALBERTO PAJON
Escribano Público
Registro de Contrato Nº 4
Atiende diariamente de 9 a 12 y de 16 a 19
Madero 216 Tel. 21151 Maipú

HUGO RODOLFO CIAFARDO
Procurador Nacional
Jubilaciones - Pensiones
Atiende de 16 a 20
Madero 741 Maipú

EDUARDO ALBERTO POZZO
Contador Público Nacional
Lavalle 919 Tel. 21639 Maipú

MAXIMO A. TOGNI
Escribano Público Nacional
Madero 353 Tel. 21070 Maipú

Estudio Jurídico "FAHEY"
HORACIO G. FAHEY CARLOS H. FAHEY
Abogados
Alsina 551 Teléfonos 21175 - 21268

Ministro de Obras: Almuerzo en el Centro de Ingenieros

BUENOS AIRES, (Télam). — "Hay tres objetivos que considero sustantivos: la aplicación del principio de subsidiaridad, el aumento de la eficiencia y la mejora en la calidad de los bienes y servicios ofrecidos y de la atención a los usuarios".

Así se expresó, en un tramo de su discurso pronunciado ayer en el Centro Argentino de Ingenieros, el ministro de Obras y Servicios Públicos, general de división (R) Diego Urricariet.

El funcionario compartió el almuerzo mensual —primero de este año— que ofreció la entidad con las autoridades de la misma, encabezadas por el titular, ingeniero Alberto Costantini. Se hicieron asimismo presentes los subsecretarios de su cartera, los presidentes de Ferrocarriles Argentinos, Yacimientos Carboníferos Fiscales y de la Asociación Argentina de Carreteras, entre otras personalidades.

"El principio de subsidiariedad", dijo el ministro en otro pasaje, "también será aplicado dentro mismo del sector público, delegando en los organismos inferiores todas aquellas funciones que ellos pueden desarrollar".

Urricariet sostuvo también que "el lograr una mayor eficiencia en el estado es un deber ineludible y permanente, puesto que el costo que significa la ineficiencia es pagado ineludiblemente por el resto de la comunidad".

"La obra pública no tiene por finalidad la mera satisfacción de criterios estéticos o el desarrollo de prototipos. La inversión pública se dirige a satisfacer necesidades de la comunidad, y debe ser hecha con la menor exigencia posible de recursos", dijo también el general Urricariet.

Después de referirse someramente a cada una de las áreas abarcadas por su ministerio, Urricariet aludió al tema tarifario en estos términos: "Las tarifas tienen que ser suficientes para cubrir los gastos adecuados a su prestación".

Al respecto enfatizó que "hay algunas tarifas muy rezagadas, cuya subsistencia significa ineludiblemente un elevado y costoso endeudamiento o una inadecuada inversión en el servicio. Ambas situaciones son inconvenientes, pues trasladan a las generaciones futuras el costo de esta falta de realismo". "Resultaría fácil para el gobierno mantener artificialmente bajas las tarifas por un período no muy prolongado, pero esto sería una actitud irresponsable para el futuro", resumió el general Urricariet sobre el tema.

ALMIRANTES RETIRADOS: REUNION

BUENOS AIRES, (Télam). — El comandante en jefe de la Armada, almirante Armando Lambruschini, presidió ayer una reunión informativa con los oficiales almirantes en situación de retiro, a quienes impuso acerca de temas institucionales e inherentes al Proceso de Reorganización Nacional.

La reunión se concretó a partir de las 11, en el Edificio "Libertad", asiento del Comando en Jefe de la Fuerza.

Concluída la exposición del almirante Lambruschini, que se prolongó hasta pasado el mediodía, los almirante retirados fueron agasajados.

DISCURSO DE LAMBRUSCHINI

Por otra parte, se informó que el comandante en jefe de la Armada, hablará hoy en el transcurso de una cena organizada por el Centro de Egresados del Liceo Naval.

LA CLINICA DEL CITROEN

de LUIS V. ORTEGA

RUTA 2 y MORENO

TELEFONO 21108 MAIPU

José María Lago

E HIJO

REPUESTOS Y ACCESORIOS

Baterías PRESTOLITE

Agencia ESSO

Neumáticos GOOD-YEAR

BELGRANO 760 T. E. 21058 MAIPU

Reparación de Velocímetros y Cuenta Vueltas en

TALLER DE ELECTRICIDAD DEL AUTOMOTOR

"HOOPMANN"

Los más modernos bancos electrónicos

MADERO Y RUTA NACIONAL 2

T. E. 21701 MAIPU

BREACK T. S.

0 Km. 1981, color azul cosmo, con aire acondicionado

Jorge A. Manzo

AUTOMOTORES

RUTA 2 Km. 275 MAIPU

DEPARTAMENTO USADOS

R-12 TL	77-79-80
R-12 TS	77-78
Breack R-12	73-77
Ford Taunus	75
Fiat 1600	70
Fiat 128 Europa	80
Fiat 600	74
Chevy	1971
Peugeot 504	1972
Citroen 3CV	1977
Citroen 2CV	1962-1968
Ford Falcon	1964
Peugeot 404 GP, muy bueno	1974

Y muchos más. Consúltenos.

ARRENDAMOS

1.000 a 1.500 HECTAREAS, BUEN CAMPO DE CRIA

Tratar:

Sr. Martín Llorente

TEL. 33-9766/9770 BS. AIRES

Panadería

MAIPU

Fundada en 1878

- Pan
- Galleta
- Productos Dietéticos

POSTES - VARILLAS - TORNIQUETAS - CORRALES - MANGAS

Y TODA LA LINEA DE ARTICULOS RURALES

NO DEJE DE CONSULTARNOS, HALLARA LOS MEJORES PRECIOS

ASERRADERO EL INDEPENDIENTE

de Heriberto Fernández Diorio y Cía.

Casa Central: Calle 1, Nº 566 Balcarce

Sucursal: Julián Lynch 1596 Teléfono 21488 Maipú

Anomalías en la Atención Médica en Necochea

NECOCHEA, (Télam). — Dos hermanas, que se desempeñan como docentes, denunciaron ayer anomalías en la atención médica en esta ciudad, observadas en ocasión de necesitar urgente asistencia para la madre, que falleció sin haberla conseguido, una hora después de indisponerse.

Las señoritas María Esther y Eva Nilda Benitez, declararon al periodismo, que su señora madre, Bonifacia Agustina Cipriano de Benitez, de 78 años, sufrió un ataque, presumiblemente al corazón, el 12 de abril a las 23.45 horas.

"Cuando se descompuso nos decía que se ahogaba, que le faltaba el aire y no podía respirar. Tratamos de ayudarla a respirar —añadieron— mientras llamábamos a nuestro médico de cabecera, que se hallaba en Mar del Plata. Luego llamamos a la Clínica Regional, donde una empleada nos dijo que llamaría al médico de guardia".

Siguieron relatando que "como no venían, volvimos a llamar y la misma mujer me dijo que el médico de guardia ya estaba avisado. Entonces tomó el teléfono un hombre quien me dijo que no me pusiera nerviosa y que intentara en la Clínica Atlántica. Así lo hice y aquí me informaron que el médico de guardia no iba a domicilio. Llamé entonces a la guardia médica desde la que me informaron que llamara a la Clínica Regional, haciendo un terrible círculo vicioso. Intenté entonces en los bomberos, ya que recordamos que tenían una ambulancia, pero éstos me dijeron que estaba descompuesta y que intentara con médicos particulares. Hice caso a esa sugerencia y no logré comunicarme con ninguno de los tres a quienes llamé".

"Recordé entonces a la enfermería Cashmi y desde allí vino de inmediato una ambulancia con un enfermero, pero en cuanto le dimos oxígeno, nos dijo que acababa de fallecer". Era la una de la madrugada. Igualmente la quisieron llevar a la Clínica Cruz Azul, donde le médico constató su muerte.

Ferias Bozzano Macchi s.a.

Comisiones — Consignaciones

MARTES 28 DE ABRIL

GORDO, CONSERVA, INVERNADA Y CRIA

Casa Central:

MADERO y RIVADAVIA T. E. 21128-21258-21516 MAIPU (

DELFOR ARTIÑANO

Martillero Público - Folio 394 - Tomo 1 - Dolores

Administraciones - Remates - Comisiones - Seguros - Representaciones

MAIPU: Belgrano 297. Tel. 21-798 — LAS ARMAS: Tel. 19 y 26

— Pala Hidráulica, de 3 m. montada sobre neumáticos
— Arado 4 rejas 14" MIGRA c/cajón de sembrar maíz de 2 surcos.
— Un juego cajones para aplicar a rastra de discos.
— Hileradora Ardanaz: 16" de corte
— Casilla rodante (nueva)
— Alquilo local, 8x8, con teléf. para depósito, sobre Ruta 2.
— Vendo terreno en esquina, sobre asfalto, con edificación, ubicado en calle Necochea y Alem (Maipú).
— Jeep IKA, modelo 67

CONSULTAR PRECIOS Y CONDICIONES

Y Ud. Todavía no es Socio?

SM STAFF MEDICO S. A.

le da sin cargo:

- Especialidades
- Chequeos totales
- Análisis - Radiografías
- Internaciones - Maternidad
- Terapia intensiva y unidad coronaria
- Visitas sín límites

Por una cuota mensual **50 o/o** de descuentos en medicamentos

Libre elección de Médico y Sanatorio en todo el país y exterior

PLAN ESPECIAL PARA COMERCIANTES, CHACAREROS Y GANADEROS, DEL 20 DE ENERO AL 5 DE FEBRERO

SIN CUOTA DE INGRESO

Asóciese Ya!!!

PIDA PROMOTOR A:

Márquez 104 - Tel. 6317 DOLORES — Belgrano 46 - Tel. 23442 CHASCOMUS

Arenales 1686 (1061). Tel. 44-9477/0975/42-3834. BS. AS.

EN MAIPU: ALSINA 291

SAN CAYETANO AUTOMOTORES

ALSINA y RAMOS MEJIA — MAIPU (Bs. As.)

OFRECE AUTOMOTORES NUEVOS Y USADOS

Torino coupé	1969	Citroen	1969	Baqueano 500 - IKA	1961
Dodge 1500	1974	Falcon	1965	Estanciera - IKA	61-64
Pick-up Ford F100, V8	1967	Falcon con motor diesel	1972	Fiat 128	1972
Falcon	1968	Rastrojero Diesel	1955	Torino 4 puertas	1969
Pick-up Fiat 1600	1972	Ford F-350 - Diesel	1974	Fiat 1600	1970
Fiat 600	1966	Acoplado Aiello para 8 ton.	1977	Pick-up Dodge Diesel	1977
Falcon	1977	Fiat 128	1973	Ford Fairlane 500	1971
Acoplado "Ardanás" p/2 Ton.		Casilla Rodante, 4 ruedas		Tractor Deutz D. 30 Tractor Someca 45	

Hace 25 Años

Maipú, abril de 1956

SE GESTIONA LA CONSTRUCCION DE MATADEROS EN GENERAL GUIDO Y LABARDEN

Días pasados el Comisionado de General Guido, señor Lotina se entrevistó con el ministro de Asuntos Agrarios, a los efectos de solicitar la construcción de mataderos en las localidades de General Guido y Labardén.

LA NACION TIENE YA SU POLITICA MONETARIA SANA

En el seno de las Naciones Unidas se comenta favorablemente la nueva conducción de las finanzas argentinas.

Al respecto se afirma que nuestro país realiza ya la política monetaria sana, que es propia de una conducción prudente y que a no dudarlo, ha de rendir positivos resultados para un futuro cercano.

NUMEROSAS REINCORPORACIONES EN LA POLICIA PROVINCIAL

Por un reciente decreto de la Intervención Federal se ha dispuesto numerosas reincorporaciones en la policía provincial, desde el cargo de comisario inspector o oficial subayudante.

Entre el personal reincorporado por la Intervención Federal, figura la del comisario, señor Francisco Olavarría, quien fue designado luego titular de la comisaría de Maipú, de la que ya se ha hecho cargo.

NO SE HA COMPROBADO MAS CASOS DE POLIOMIELITIS

Con el objeto de informar a la población sobre el brote poliomielítico registrado en ésta, hemos requerido de la Municipalidad una información al respecto, haciéndonos saber que solo se ha verificado un solo caso, de un niño de la campaña, y que los otros dos casos sospechosos que estaban en observación, felizmente no eran tales. Que son los tres únicos casos en que las autoridades médicas locales tomaron intervención.

La autoridad municipal reclama del vecindario una severa acción profiláctica en resguardo propio y de toda la población y se está a la espera de las medidas sanitarias que disponga el Ministerio de Salud Pública de la Provincia.

UN PLAN VIAL CONVINIERON LOS COMISIONADOS DE MAIPU Y GENERAL MADARIAGA

En la semana ppda. los comisionados municipales de Maipú, señor Pedro E. González y de General Madariaga, doctor Abelardo M. Acosta, recorieron diversos caminos de ambos partidos, interiorizándose sobre todo por las obras de ejecución que de "La Porteña" lleva de Madariaga a Maipú por San Simón y el Chajá, y el camino de Madariaga a Monsalvo paralelo a las vías férreas.

En este último camino restan trabajos de abovedamiento por un tramo de 4 kilómetros y en el camino de Madariaga a San Simón deberán ser rellenados algunos pantanos y bajos y además 13 kilómetros de abovedamiento.

Demanda por Obras de Pta. Mogotes

MAR DEL PLATA, (Télam). — Ha trascendido en esferas allegadas a "Proyectos Especiales - Mar del Plata, Sociedad de Estado", que tres firmas locales enviaron al organismo interjurisdiccional un telegrama y una carta documento, intimando a los responsables del ente a no efectuar pagos a las empresas que conforman el consorcio "CONEMAR" que tuvo a su cargo la construcción del complejo urbanístico del balneario Punta Mogotes.

Firmaron la presentación, según fuentes dignas de crédito, los titulares de COARCO S.A. y Vial Atlántica S.A., quienes reclaman el pago de 1.400 millones de pesos con más los gastos de juicio e intereses correspondientes, con lo que el monto de la deuda ascendería por sobre los 2.000 millones de pesos.

Las empresas comprendidas en el consorcio "CONEMAR" son: Seminara Empresa Constructora S. A., Polledo S.A., Francisco Matino e Hijos S.A., Tomás Guarino e Hijos S.A., CONIPA S.A., Ecofisa S. A., y Litjmaer, Seery y Bava y las firmas marplatenses realizaron, como subcontratistas, los pavimentos de todas las playas de estacionamiento del complejo turístico.

En el telegrama, según los trascendidos, se patentiza "el incumplimiento de las firmas asociadas en CONEMAR para con el pago de una deuda de 1.398.485.265 pesos con más sus intereses".

Y se intima al organismo provincial-municipal "de conformidad con el artículo 1645 del código civil y concordantes, se abstenga de efectuar pagos que afecten la suma preindicada, bajo apercibimiento de responsabilizar de la eventual insolvencia de las firmas indicadas y de los daños y perjuicios que se ocasionen. Va carta ampliatoria".

Copias del telegrama, como de la carta, fueron enviadas también al intendente interino y a los secretarios de Obras Públicas y de Hacienda, al gobernador de la Provincia y al ministro de Obras Públicas bonaerense.

ERRADICACION DE LA RABIA

MAR DEL PLATA, —(Télam). — El Director de Salud Pública del Partido de General Pueyrredón, Carlos Alberto Paccini, anunció que "las autoridades comunales pedirán el levantamiento de estado de emergencia que fue impuesto por la proliferación de los casos de rabia canina producidos en los últimos años".

En conferencia de prensa llevada a cabo en la víspera en el Palacio de la comuna local, el jefe del Departamento de Ambiente Humano, doctor Alberto Barassi declaró que "se había cumplido con todo éxito la campaña iniciada a partir del año 1978 para erradicar definitivamente la rabia como peligrosa enfermedad que castigó a Mar del Plata durante varios años".

El doctor Barassi agregó que "desde julio del año anterior hasta fin del mes de marzo del año en curso, no se han producido casos de rabia en esta ciudad "puntualizando que en el año 1976 se produjeron 10 casos, en 1977 ascendieron a 218 y en 1979 fueron atendidos 68 casos, varios de ellos de gravedad". Por último, se aclaró que "al no registrarse casos en el último semestre, se pedirá el levantamiento de la medida de emergencia en aplicación. es decir, subrayó, que a partir del momento del levantamiento de esta norma, todo animal apresado en la calle será devuelto a sus dueños sin adoptar drásticas determinaciones".

SE NECESITA
PROMOTOR DE PUBLICIDAD
•
DIRIGIRSE A
ESTE DIARIO

Florería ANALID

RECIEN RECIBIDOS BULBOS DE ANEMONAS, MARIMONIAS Y FRESIAS
GRAN VARIDAD DE PLANTAS DE INTERIOR
MADERO 300 TELE FONO 21334 MAIPU

LA VOZ

DIARIO DE LA MAÑANA

Fundado el 3 de Setiembre de 1902

LUIS J. FILLEAUDEAU (1915-1937)
LUDOVICO FILLEAUDEAU (1937-1980)
LUIS OSCAR FILLEAUDEAU (Director)

Maipú, viernes 24 de abril de 1981

LA INDUSTRIA BONAERENSE

Es por todos conocido que la situación más o menos difícil que padece la industria radicada en jurisdicción de la provincia de Buenos Aires, en general, no lo es en función de su localización en dicho territorio ni deriva de disposiciones de carácter provincial, por lo que la solución de sus problemas de fondo está fuera del alcance de sus autoridades.

Ello no implica desconocer que, por el contrario, es del resorte del gobierno bonaerense la adecuación y modernización de normas legales de encuadre de la actividad industrial que hacen a la seguridad jurídica y operativa que la misma necesita para desarrollar normalmente sus tareas y alcanzar la eficiencia que debe caracterizar su desenvolvimiento.

De esta manera, la provincia ha logrado definir su perfil industrial y, lo que es mucho más importante lo ha hecho con la participación efectiva del sector interesado, dando un ejemplo digno de ser imitado en otros ámbitos y jurisdicciones.

Al respecto merece destacarse la acción desarrollada por la Unión Industrial de la Provincia de Buenos Aires, entidad que, a la inversa de otras, resolvió abocarse a la solución de los problemas reales y concretos que afligen a la industria provincial en función de su localización, lo que no implica abstenerse de opinar cuando importantes acontecimientos nacionales así lo requieran o fijar su posición ante medidas de tal carácter que la afectan, sino simplemente definir y marcar un nuevo estilo en la tarea que entiende debe realizar una entidad empresaria territorial, tarea que considera es fundamentalmente técnica y que por lo tanto debe estar necesariamente desvinculada de toda actividad de carácter político. De todas maneras, el ordenamiento fabril provincial, cuyo éxito estará dado por el armónico crecimiento de todas aquellas regiones, zonas o localidades que cuenten con aptitudes para ello es un imperativo que requiere el establecimiento de un estricto orden de prioridades, continuidad en el accionar, concentración en los esfuerzos y una clara comprensión de la actual realidad industrial, tanto de sus defectos como de sus virtudes, pues será sobre su base que deberá construirse el futuro.

Información Municipal de Maipú

MAIPU AUSPICIA UN CURSO DE ADMINISTRACION CULTURAL

Entre el 15 de junio y el 1 de julio de este año, se realizará en la ciudad de Tandil, el Tercer Curso Subregional de Política y Administración Cultural, auspiciado por la Organización de los Estados Americanos (OEA), Universidad Nocional del Centro de la Provincia de Buenos Aires, y el Circuito Cultural del Este Bonaerense.

Participarán del mismo, becarios de Uruguay, Chile, Paraguay, Brasil, España y de Argentina; en las distintas sesiones que se realizarán a lo largo de los 17 días de labor.

Algunos de los temas que se tratarán son los siguientes:

Introducción a la política cultural comparada.

Administración cultural comparada (Iberoamérica en particular).

Legislación cultural comparada.

Sociedad urbana y necesidades culturales de la población y estadísticas culturales.

Por medio de la Resolución Nº 29 del 10 de marzo de este año, la Municipalidad de Maipú ha determinado auspiciar el Tercer Curso Subregional de Política y Administración Cultural, considerando —entre otros puntos— que la programación de este tipo de actos, constituye el incremento de la capacitación y formación de los señores directores de Cultura.

LLEGO EL OTOÑO... Y CON EL LA PODA DE ARBOLES

La Dirección Municipal de Inspección General ha difundido un comunicado, por el cual deja explícito que las tareas de poda de árboles en la planta urbana, corren por exclusiva cuenta de la Comuna.

Es así que los particulares que realicen actos en contra de lo dispuesto, serán sometidos a la aplicación de multas, de acuerdo a lo establecido por la ley.

"NOCHE DE CIRCO" ES UNA DE LAS MAS GRANDES CREACIONES DEL CINE SUECO

Con varios premios en su haber, el Cine-Arte Municipal anuncia para esta semana la puesta en pantalla del film "Noche de circo", dirigido por Ingmar Bergman.

Más allá de la trama del film, Ingmar Bergman imprime a "Noche de circo" su habitual sello, mostrando de una manera diferente lo que le sucede a un director de un circo, que vive de fracaso en fracaso.

"Noche de circo" se ha constituido en un clásico del cine sueco. Se podrá ver el viernes 24 y domingo 26 a las 20.30 horas, en el Teatro Municipal, con entrada libre.

EL CICUESBO ORGANIZA SU CUARTO SALON DE ARTES PLASTICAS. TIENE POR SEDE LA CIUDAD DE AZUL

Como ya se ha venido informando, el CICUESBO (Circuito Cultural del Este Bonaerense), ha lanzado su Cuarto Salón de Artes Plásticas, "Salón Primavera", que en 1981 tiene por sede la ciudad de Azul.

Los trabajos deberán ser realizados por artistas plásticos de algunas de las 21 ciudades que componen el CICUESBO, y remitidos antes del 21 de Agosto, a la sede de la Dirección Municipal de Educación y Cultura de Azul (calle San Martín 425).

Por más informes, los interesados pueden recabar datos en la Dirección de Cultura de Maipú, de lunes a viernes, de 9 a 12 y de 14 a 18 horas.

EN MAR DEL TUYU CONTINUAN PREPARANDOSE OPERADORES DE LA RED DE COMUNICACIONES PROVINCIAL

Desde el lunes y hasta el viernes, inclusive, se extiende un nuevo curso para 'radio-operadores', que dicta la Secretaría de Inteligencia y Comunicaciones de la Provincia de Buenos Aires.

A este curso (de idénticas características al dictado hace 15 días en Dolores), asisten más delegados por cada una de las comunas aunadas al Sistema de Comunicaciones, quienes reciben instrucción sobre el manejo operativo del servicio.

El viernes, como ya es costumbre, en horas de la mañana se realizará la evaluación final, para dar paso luego a la entrega de Certificados Provisorios Habilitantes a los nuevos operadores, entre los que se cuenta, a otro delegado de la Comuna local.

Fiesta Gaucha en Mar del Plata

El viernes 1º de mayo, y como ya es tradicional para ese día en el museo "José Hernández" de la ciudad de Mar del Plata, la mencionada entidad realizará una importante reunión de destreza nativa con el aditamiento de las más diversas expresiones del folklore argentino, dentro de su predio ubicado en el paraje "Laguna de los Padres", considerando como uno de los mejores campos del país para estas actvidades, por su visibilidad desde todos los sectores y aún, sin necesidad de descender de los vehículos en los que se llegue al lugar.

Para asegurarse el éxito de esa fiesta argentinista, las autoridades del museo marplatense cuentan con la participación de los yeguarizos reservados del señor Arturo Dualde, de Rauch, bien denominados "Los lomos de acero", con los cuales se ofrecerán tres aspectos diferentes dentro del rubro "jineteadas", dado que por la mañana habrá una ronda de las "crines", y por la tarde con la "grupa", para definir el final los cuatro mejores clasificados, con bastos y encimeras.

Con respecto a las manifestaciones artísticas, estarán presentes en esta fiesta que se ha pactado como demostración a los trabajadores de la Patria, la figura más importante del canto criollo de los fogones de la actualidad, o sea, Héctor del Valle con el notable complemento del payador Carlos López Terra, en tanto que las danzas nativas correrán por cuenta de la agrupación folklórica "Tierra Grande".

La animación y relatos de las distintas competencias ecuestres, estarán en las voces de dos conocidos y experimentados en la materia: Rafael Bueno y Tomás Gogorza (ambos, además, poetas del verso gaucho), en tanto que la conducción de todo el espectáculo, se le ha conferido al capacitado folklorista y hombre de radio y televisión, Victor Abel Giménez.

El magnífico programa logrado, el buen nombre de la entidad patrocinante, la fecha propicia para la recreación a pleno campo y las comodidades que ofrece el lugar, hacen presumir una nutrida concurrencia en el primer día del mes de la Patria, allí en el mismo sitio donde se hizo gaucho el autor del "Martín Fierro", José Hernández.

ARGEN-GAS

PLANTA ENVASADORA GAS LICUADO

Distribuidores en Toda la Zona
RUTA 2 - KILOMETRO 274
TELEFONO 21398
MAIPU (Bs. As.)

SOCIALES

Cumpleaños

Hoy festeja sus 6 añitos el niño Luis Aníbal Lombardo, por lo que ha de ser muy agasajado por sus familiares y amiguitos.

—Ayer celebró su cumpleaños el joven Fernando Benítez, por lo cual fue muy cumplimentado.

—También ayer festejó un nuevo aniversario de su natalicio la señorita Rosa Bonavida, quien fue muy agasajada.

—Hoy arriba a su primer añito de vida el niño José Fernández Fagoaga. Por tal motivo será muy agasajado por sus padres y familiares.

Aniversarios Matrimoniales

El 21 del corriente, celebraron un nuevo aniversario de vida matrimonial los estimados esposos D. Luis Chiaramondia - Leticia Prario, por lo que fueron felicitados por familiares y amistades.

—Los apreciados esposos Daniel Moschini - María Concepción Parra celebrarán mañana un nuevo aniversario de vida matrimonial, por lo que serán muy cumplimentados por familiares y amistades.

Festival Artístico

La Sociedad Italiana de Maipú, se encuentra abocada a la preparación de un gran Festival Artístico que se realizará en el Cine Jockey Club, el día 4 de julio próximo.

Día del Matrimonio

El próximo domingo se conmemora el "Día del Matrimonio". lo que permitirá celebrar y renovar en familia los lazos de unión y amor de la pareja, acrecentados en muchos casos, con la presencia siempre grata de sus hijos.

Alianza Francesa de Maipú

Continuando con los actos de celebración del 10º aniversario de la creación de la Alianza Francesa, hoy viernes 24, a las 17 horas, se realizará una suelta de globos y caravana de la Amistad, desde el local de la Alianza Francesa, Madero 419. Habrá sorteo de premios entre los participantes.

Sábado 25: A ls 19 horas en el Cine Teatro Municipal, exhibición de una película francesa, con debate posterior, bajo la dirección del profesor Sr. Iribar. A las 21, cena de camaradería, en el salón comedor del Club Social.

62º Aniversario del Club Ferroviario

El Club Ferroviario, una de las más prestigiosas instituciones de nuestro medio, celebra durante el corriente mes, el 62º aniversario de su fundación, durante su larga y proficua vida social y deportiva siempre ha alternado con entusiasmo y dedicación a las actividades de nuestro medio.

En sus años iniciales dedicó toda su actividad a los deportes, especialmente al fútbol, en el cual alcanzó galardones bien ganados. Luego ya en su sede social, que luego fue propia, dedicó especial dedicación a sus actividades sociales, aunque sin restar su apoyo al deporte y ello fue múltiple y beneficiosa.

Hoy su 62º aniversario le sorprende rodeado de una legión numerosa de asociados y simpatizantes y su C. D. ha dispuesto culminar el próximo domingo los actos celebratorios con un almuerzo en su sede social, seguida de baile.

Vayan para ellos, nuestras sinceras felicitaciones por tan grata celebración.

† Magdalena T. de Toso

Falleció el martes ppdo., en nuestra cuidad, a la edad de 79 años, la apreciada convecina Da. Magdalena Toso de Toso, desaparición que repercutió penosamente en el círculo de sus relaciones. La inhumación de sus restos se efectuó en la necrópolis local, ceremonia que exteriorizó el pesar provocado por su fallecimiento.

ARMADA ARGENTINA

Ingreso de músicos para cubrir vacantes en el cuadro de suboficiales.

La Armada Argentina invita a jóvenes de 15 años y 6 meses a 25 años de edad, a ingresar como suboficiales para cubrir vacantes en las bandas de música.

Requisitos: Ser argentino, aprobar examen médico y elemental, en lo profesional tener conocimiento de teoría e instrumentos de viento, como así también violoncello, contrabajo, oboes, fagot, corneta o tambor. Cierre de inscripción: 31 de octubre próximo.

Informes e inscripciones: Delegación de Incorporación Naval Mar del Plata, sita en Hipólito Yrigoyen 1842, todos los días hábiles de 8 a 12 y de 15 a 18 horas, sábados de 8 a 13 horas.

LA CUOTA DE HUMOR

Un famoso escritor estaba autografiando ejemplares de su nuevo libro en una gran feria. Un señor le llegó con su última obra y las dos anteriores lo cual pareció complacer al novelista.

—A mi esposa le gusta lo que usted escribe, ¿sebe? Así que he pensado darle estos ejemplares como regalo de cumpleaños—.

—¿Será una sorpresa?— Se interesó el autor.

—Ya lo creo; espera un abrigo de pieles—.

—0—

Un niño practicaba su lección de violín en la sala, mientras su padre trataba de leer el diario de la tarde en la biblioteca. El perro, echado a sus pies acompañaba con aullidos lastimeros las estridencias del instrumento.

El padre aguantó cuánto pudo aquel dueto, pero como no era persona de mucha paciencia, saltó de pronto del sillón, arrojó al piso el periódico y, alzando la voz para hacerse oir por encima del estrépito, exclamó:

—¡Por Dios! ¡Al menos toca algo que el perro no sepa!—

—0—

Para Tener en Cuenta

Dadme la ventaja de vuestras convicciones, si es que la tenéis; pero guardaos vuestras dudas, pues me bastan las mías.

—0—

Yo no hablo de venganzas ni de perdones; el olvido es la única venganza y el único perdón.

—0—

Visitamos a otros como una obligación social. ¿Cuánto tiempo hace que no nos visitamos a nosotros mismos?

—0—

Cuando el hombre alcanza praderas más verdes, ya es incapaz de saltar la cerca.

—0—

DESPENSA
"Los Gordos"
Calidad y bajos precios
LAVALLE Y ALEM MAIPU

Tiendas MAIPU
NO SE QUEDA
Ya recibió sensacional surtido en
CAMPERAS INFLADAS
TIENDA MAIPU tiene lo mejor
para niños, damas y caballeros
Y lo mejor en precio
VISITE TIENDA "MAIPU"
ALSINA Y MADERO
TEL. 21216 (7160) MAIPU

ATELIER
OMAR
PEINADOS - ALISADOS
CORTES MODERNOS
Día viernes: servicio de manicura
Música funcional
Rivadavia 327 Maipú

"La Previsión"
COOPERATIVA
DE SEGURO
LIMITADA
SU SEGURO
MAS SEGURO
Agente de Zona:
— JOSE M. CARRICA —
Alsina 291 Maipú

Omar Muliero

UNA MANERA EXCLUSIVA DE VESTIR

LA MODA AL INSTANTE

BELGRANO 490 MAIPU

Tras 3 Años de Ausencia Vuelve No

Después de tres años de ausencia de la pantalla chica, interrumpida tan solo por un espectacular el año pasado junto a Graciela Borges, vuelve a mostrar su figura Norberto Suárez en un ciclo televisivo que será emitido por Canal 9.

En esta oportunidad sus actuaciones serán a través del teleteatro "Tengo calle", de Abel Sante Cruz y su labor se podrá apreciar junto a Jorge Mayorano, Silvina Rada, Iris Láinez, Nora Cullen, Alfonso De Grazia y elenco. El mismo estará en pantalla los días jueves a las 22, durante una hora y media, un horario donde solo el tiempo determinará el resultado de la audiencia.

—¿Es posible explicar esta impasse?

—Después de "Identidad (junto a Selva Alemán) tuve la oportunidad de viajar a Madrid para trabajar en una obra, la que planté sin que se estrenara, porque no era lo que yo había pensado. Realmente era un espanto. Eso por un lado, lo que me ocupó ?por supuesto algunos meses, y posteriormente no recibí ofrecimientos interesantes. Además me propuse hacer un paréntesis en mi carrera, porque consideré que lo necesitaba. Tenía mucho interés en hacer un replanteo de mi vida y mi carrera, y para ?ello lo mejor es poner un poco de distancia. Todo este tiempo me vino muy bien. Creo que ha sido un sano intento de mi parte, ya que en este momento me siento muy bien y te puedo decir que muy feliz. Es necesario meditar un poco y tratar de evolucionar no sólo con las interpretaciones sino también con el pensamiento.

—¿Preferís trabajar en televisión o en teatro?

—Básicamente soy actor de televisión. Cuando pienso que una presentación en ese medio puede llegar a convocar a miles de personas simultáneamente, me emociona. Eso me lleva a tomar las cosas con mucha responsabilidad. Me gusta, y además para cada actuación es necesario recrear el personaje porque aunque se trate de la misma persona en la ficción, en cada oportunidad le pasan cosas distintas en su vida. El dolor, la alegría o los sinsabores hay que transmitírselos al público. En el teatro, todo es diferente. Durante un tiempo debemos representar el mismo personaje. El públco presente es menor, pero igualmente es necesario que sienta las vivencias de quien estás recreando. Aunque muchas veces he pensado que me puede llegar a resultar monótona esa repetición y lo he dicho, no me ha ocurrido. Creo que nunca podré explicar como he podido comenzar una obra de teatro con un estado de ánimo alegre, y terminar derramando lágrimas reales cada función.

—¿Cuáles son tus mejores recuerdos en teatro y televisión?

—En teatro "El príncipe idiota" (1979); estoy

HOROSCOPO

ARIES (Del 21-3 al 20-4)

Suerte numérica: 81-79-20. Enfoque todos sus esfuerzos en pos de planes positivos. En dinero trate de ahorrar. Paseos y distracciones con la persona amada. Crítica positiva. Desencanto.

TAURO (Del 21-4 al 20-5)

Suerte numérica: 67-10-37. Momentos de crisis para el trabajo, no tome decisiones apresuradas. Atención. En amor, trate de ser complaciente, suavizando asperezas. Apoyo de amistades. Adelantos económicos.

GEMINIS (Del 21- al 21-6)

Suerte numérica: 14-56-13. Evite cualquier tipo de riesgo financiero, y limite su accionar. Momento muy favorable a la pareja y a todos sus proyectos. No rechace ofertas. Controle nervios.

CANCER (Del 22-6 al 23-7)

Suerte numérica: 08-69-22. Deberá coitrolarse para no llevar acciones presipitadas en lo que a la actividad se refiere. Sentimientos poco firmes y bastante inseguros. Evite promesas. Frustraciones.

LEO (Del 24-7 al 2-8)

Suerte numérica: 81-09-03. No confíe en el azar y sea prudente en cuestiones de dinero. Se ven favorecidos los proyectos de orden sentimental. En casa pleitos. Sin variantes. Nervios por carta.

VIRGO (del 24-8 al 23-9)

Suerte numérica: 20-18-55. Logro objetivos laborales como así también halla soluciones a problemas monetarios. No mezquine las muestras de cariño, su pareja lo necesita. Promoción. Evoluciones.

LIBRA (Del 24-9 al 22-10)

Suerte numérica: 70-99-11. En labores se le presentan excelentes oportunidades para destacarse y tener éxitos. No se deje abatir por ciertos rumores acerca de su pareja. Orgullo. Complejos.

ESCORPIO (Del 2-10 al 22-11)

Suerte numérica: 40-29-01. No deje trabajos en suspenso, de por finalizadas sus tareas. Agradable panorama para la vida sentimental. Numerosas alegrías e imprevistos. Temores injustificados. Gratitud.

SAGITARIO (Del 23-11 al 21-12)

Suerte numérica: 88-03-61. Actúe con entusiasmo y deje de lado todo aquello que limite su acción. Sus asuntos amorosos tendrán un desarrollo sorprendentemente positivo. Analice planes. Frene impulsos.

CAPRICORNIO (Del 22-12 al 20-1)

Suerte numérica: 14-31-59. Sus proyectos tropiezan con innumerables dificultades. Vida sentimental proclive a los nervios, haga uso de su comprensión, es muy importante. Notoriedad. Imposiciones.

ACUARIO (Del 21-1 al 19-2

Suerte numérica: 50-99-32. Si tiene que firmar documentos medite bien, puede caer en serias dificultades. Mantenga equilibro en la relación con el otro sexo. Motivos de alegría. Enfrentamientos.

PISCIS (Del 20-2 al 20-3)

Suerte numérica: 40-11-23. Es el momento ideal para iniciar nuevas tareas y también llevar proyectos a cabo. Para casados y novios se aspectan alegrías y sorpresas. Atención a contratos. Falta de interés.

IMPRENTA

"LA VOZ"

—o—

● TRABAJOS DE OBRA EN GENERAL

—o—

● IMPRESIONES EN DOS O TRES COLORES

—o—

Sarmiento 357

Maipú

CANALES 8 Y 10 DE TE

CANAL 8

VIERNES

11.00 SEÑAL DE AJUSTE
11.30 TIEMPO DE APRENDER
11.30 ACTUALIDAD RURAL
12.00 VIDEOSHOW
13.00 REALIDAD 81
13.30 30 MINUTOS CON B. NEUSTADT
14.00 HOY OTOÑO
16.00 GALERIA
17.00 LA SOMBRA
18.00 EL PLANETA DE BERUGO
19.00 FUGA EN EL SIGLO XXIII
20.00 LA FAMILIA INGALLS
21.00 BUENAS NOCHES ARGENTINA
22.00 CALIFORNIA
23.00 EL MUNDO DEL ESPECTACULO
0.30 COMO PERRO Y GATO

SABADO

11.00 PALABRAS
11.30 DISCOTECA DEL AMOR
12.00 DIVULGACION CIENTIFICA Y CULTURAL
14.00 TIEMPO LIBRE
15.00 EL MUNDO DE JACQUES COUSTEAU
16.00 LA AVENTURA DEL HOMBRE
17.00 SHOW FANTASTICO
20.00 B.J.
21.00 CINE Y TEATRO DEL SABADO
24.00 DESPUES DE MEDIANOCHE

DOMINGO

11.15 EL EVANGELIO
11.30 CON VOCACION TURISTICA
11.45 ANGELUS
12.00 LOS ASTROS Y ESTRELLAS
13.00 AQUI LLEGAN LOS MANFREDI
14.30 GRANDES VALORES DEL FOLKLORE
16.00 EL MARAVILLOSO MUNDO DE LOS ANIMALES
17.00 SHOW FANTASTICO
20.00 CAMPEONATO METROPOLITANO
22.00 EL HOMBRE DEL PRESIDENTE
23.00 ESPECIALES DEL DOMINGO
0.30 EL GRAN EVENTO

CANAL 10

VIERNES

12.00 LA HORA DE LAS NOTICIAS
13.00 TRAMPA PARA UN SOÑADOR
14.00 COMO EN CASA
15.00 UN LATIDO DISTINTO
16.00 TODO TITA
16.30 GENTE MENUDA
18.00 NOTICIERO 10

rberto Suárez

cho por esa obra desde todo punto de vista. no tuvo buena repercusión de público, pero conciencia de que sin duda fue lo mejor que esde donde se lo mire. En televisión son muos nombres, pero entre ellos están los de Abel Cruz, mi actual autor, que fueron verdaderos como "Nuestra galleguita", "La familia duercasa", durante tres años en Canal 9 y dos on "Papá corazón".

Cómo llegaste a ese ciclo?

Aquí va mi agradecimiento para Abel Santa El me llamó y acepté de inmediato. Le tengran respeto a este hombre, como autor y persona; lo admiro profundamente. Además que tanto el elenco como todo el equipo de es maravilloso, me siento muy cómodo.

ntre los proyectos de Norberto Suárez existe bilidad de dos espectaculares por Canal 7, y segunda mitad de esta temporada, una obra ro punto a Raúl Rossi.

osiblemente, lo del teatro se concrete, pero hacerlo con felicidad, no por el hecho de ar una obra. Quiero poner en lo que hago , no angustia, y por sobre todas las cosas, ltura de mi vida, que la carrera no se interen mi vida privada. Tengo una hermosa faranquilidad espiritual y por todo ello, le es fundamente agradecido a Dios.

a Bidart y el Tango

porteña y tengo fama de bailar tango y miTaconeando me floreo/ entre cortes y que-

oz de Beba Bidart se siente más en el "cha- que a través de un micrófono. Por eso, bastaba limitarse a escucharla en la milon- compuso son el pianista del Trío Yumba, to Ramos, hacía falta que fuera ella, en un ropicio a la confidencia y a la evocación, ntentara enumerar algunos de los lazos que al tango.

e todo, porque dimos con ella en un momento propicio, como que justamente esa noche cumplía sus primeros 50 años. Aunque nada es seguro, si tenemos en cuenta la forma en que se inició el diálogo:

—¿Cuándo naciste?

El 3 de abril de 1881— se escurre Beba. **—No, la verdad es que no me acuerdo del año. No son tantos.**

—Hace dos años me dijiste que tenías 52.

—¡Qué raro, porque hoy cumplo 51!

—¿Por qué no aprendiste a cantar?

—Porque se que no me ganaría la vida cantando.

—Busquemos conocerte a través de lo que pensás de figuras del tango. Por ejemplo, de Julio Sosa, con quien bailabas "El Firulete" en la única aparición en el cine de él, "Buenas noches, Buenos Aires".

—Todo lo que hacía, lo hacía bien: cantar, recitar, contar chistes... Además, era buen actor y buen compañero:

LEVISION

18.30 PATRULLA JUVENIL
19.30 BONANZA
20.30 EL CHAVO
21.00 60 MINUTOS
22.00 DEPARTAMENTO DE COMEDIAS
23.00 LOS ESPECIALES DE ABRIL

SABADO

11.30 VARIEDADES
12.00 LOS MUPPETS
12.30 MUNDO ACUATICO
13.30 BOX INTERNACIONAL
16.00 FESTIVAL DE CINE Y SERIES
20.00 EL ARTE DE LA ELEGANCIA
21.00 ANGIE
22.00 LOS MISERABLES
23.30 LA SEGUNDA DE LA NOCHE

DOMINGO

11.30 TELEMATCH
12.30 LA SANTA MISA
13.00 TANGO... Y PUNTO
14.00 EL MUNDO DE LOS DEPORTES
17.00 DOMINGO DE PELICULA
19.30 MUSICA PROHIBIDA PARA MAYORES
21.00 60 MINUTOS
22.00 TEATRO DE HUMOR
23.30 VELADA DE GALA

Cartelera Cinematográfica

JOCKEY CLUB

RIVADAVIA 555 TELEF. 21021

VIERNES 24 AL DOMINGO 26
NOCHE A LAS 21.15 HS.
NOTICIERO ARGENTINO
EL PRIMER "WESTERN FORMULA UNO"
"Patrullero SPRINT"
Dos ases del volante toman distintos caminos:
LA LEY Y EL HAMPA
Mauricio Merli - Stelvio Massi
(Prohibida menores de 14 años)

DEL "BEST - SELLER" PROHIBIDO
"Los Hijos de Sánchez"
ANTHONY QUINN

DOMINGO 26 DE ABRIL
MATINEE A LAS 16 HORAS
NOTICIERO ARGENTINO - VARIEDADES
EL PRIMER "WESTERN FORMULA UNO"
"Patrullero SPRINT"

CINE ARTE

VIERNES 24 - DOMINGO 26
"Noche de Circo"
Dramática. 93'. Sueca
Con títulos en castellano
Con Ake Gronberg
Director: Ingmar Bergman
(Prohibida para menores de 18 años)

En este film Ingmar Bergman nos narra todo lo que le sucede a un director de circo, que vive de fracaso en fracaso, y a los seres que conviven con él. "Noche de Circo" es una condición humana.

DESPENSA y FIAMBRERIA
"La Estrella"
de RAUL C. MORCELLA
PELLEGRINI y JULIAN LYNCH
TELEFONO 21345
MAIPU (Bs. As.)

TURNOS DE FARMACIAS

DEL PUEBLO: Del 18 al 25 de abril
SCHIJMAN: Del 25 de abril al 2 de mayo
PARISI: Del 2 al 9 de mayo

FARMACIA
Del Pueblo
HAGA SU PEDIDO AL TELEFONO 21055
- Servicio a Todas las Mutuales -
BELGRANO 468 MAIPU

FARMACIA
SCHIJMAN
MARIA N. ETCHEGOYEN
Farmacéutica
ATENCION DE TODAS LAS MUTUALES
PERFUMERIA
Enviamos su pedido a domicilio
LAVALLE Y LAPRIDA MAIPU
TELEFONO 21040

LA FOTOGRAFIA
es un recuerdo que perdura.,
REGALE UNA
CAMARA FOTOGRAFICA
KODAK MINOLTA
OLYMPUS POLAROID
RICOH VIVITAR
DESDE $ 45.000
Toda la fotografía está en el
DEPARTAMENTO DE OPTICA
Y FOTOGRAFIA DE
FARMACIA
PARISI
MADERO 599 T. E. 21-030

Aquí Mar Chiquita

¿Qué Ocurre con las Aguas Corrientes?

Este es otro problema que inquieta a la población del partido, por lo cual consultamos nuevamente al inspector general, señor Bruzzalli, quien explicó cual es la situación actual de las obras.

El proyecto fue presentado conjuntamente con el proyecto de las redes cloacales, por la Dirección de Obras Sanitarias de la Provincia de Buenos Aires.

El acueducto es sacado a licitación en 1979, durante el despacho del señor intendente don Ramón Ismael Lostra, esta obra está considerada la tercera obra, refiriéndose por supuesto con relación a la magnitud de la obra y sus costos.

El acueducto está compuesto por: una red distribuidora que se alimenta por medio de una red de aguas desde el Cliptodonte (partido de Balcarce) hasta Coronel Vidal, recorriendo una distancia aproximada de 30 kilómetros, allí una sisterna por medio de bombas elevadoras introducirán el agua en el tanque de almacenamiento, comprendido entre las calles Alvear, Irigoyen y Beltrami, por intermedio de dicho tanque y cañerías se hará llegar el agua hasta General Pirán con una distancia aproximada de 25 kilómetros.

Las obras, una vez firmado el contrato, son comenzadas en diciembre de 1980 y la ejecución en 1981, la obra tiene 720 días de plazo, de los cuales 15 meses son para Coronel Vidal y para reparar el sistema y cañerías: el resto del plazo es para terminar las redes de General Pirán.

Según cálculos muy aproximados, se estima que se podrá contar con estas obras para marzo de 1982. La empresa responsable del acueducto y redes externas, COAR S.A. es financiada por el gobierno de la Provincia de Buenos Airesy supervisado por el Ministerio de Obras Públicas y Obras Sanitarias.

Puede llegar a crear cierta incertidumbre el hecho por el cual se extrae el agua del partido de Balcarce, todo se debe a que los exámenes del agua local han revelado un gran porcentaje de salinidad y contaminación, mientras que las de Balcarse dan un 100% de salinidad.

Esta es la situación que tienen las obras de aguas corrientes en el partido, que dan muestras fundamentales que se está trabajando para el bienestar de toda la población.

RINCON MUSICAL

ROLLING STONES

Hoy continuaremos con la historia de los Rolling Stones.

Este conjunto, ya en la década del 70', en la cumbre del éxito, con millones de seguidores en cada país, no varió para nada su estilo de música. En 1972, tras casi dos años de inactividad sacan el L. P. "Goldfinger (Dedos de oro), que sacudió a todo el mundo, pues encabezado con su tema "Bitch", revolución a los moralistas y afirmó más todavía la fama de diabólicos que pesaba sobre ellos.

Después de "Goldfinger" un prolongado suspenso y una aureola de misterio enmarcan al conjunto hasta que en 1975 que destruyen todas las versiones de una posible separación editan tras muy largas horas de grabación, el L. P. titulado "The bad night", no editado en la Argentina.

Pero los tiempos cambian, y la música disco los relega, sin editar ningún long-play durante este período por no identificarse con ese estilo.

Ya con la 'new-wave' nos deleitan con su última creación "Emotional Rescue", tal vez una muestra de un emotivo rescate de aque viejo R and B, aplicado a un nuevo estilo musical.

No nos cabe ninguna duda, tras 20 años juntos los Rolling Stones han sido sin duda el mayor suceso histórico musical después de los Beatles; y aunque muchos no les daban futuro por su imagen repulsiva ellos supieron meterse en el público y triunfar.

LEO SAYER

Un artista singular, lleno de magnetismo que derrocha a caudales tanto en su disco como en sus actuaciones, dueño de una variada gama de voces que utiliza sablamente. Es también un gran compositor, de una versatilidad incomparabe y sensitivo al máximo.

Con todas estas cualidades el reconocimiento por su obra no podía demorarse, así llegó rápidamente a lograr discos de oro y platino. En este album, con una calidez deslumbrante lo encontramos explotando todas sus posibilidades.

SOCIALES

El día 22 de abril celebró sus 18 años la señorita Cecilia Murias, por lo que fue muy agasajada por sus familiares y amistades.

PETTINARI AUTOMOTORES s.c.c.
Su Concesionario
CRHYSLER
Tiene una sorpresa para usted
¿La conoce?
Belgrano 661 Teléfono 21020

INTEGRAL MAIPU
Materiales de Construcción
Artículos de Electricidad
Caños Plásticos
PINTURAS "ALCANTARA"
Pellegrini 261 - Tel. 21708 - Maipú

Calidad incomparable en juegos de living y modulares
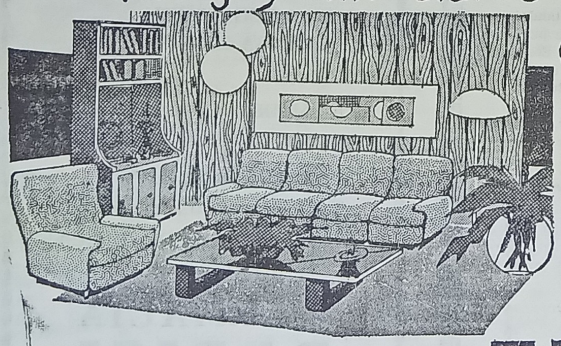
créditos hasta 36 meses
MUEBLERIA RAMOS
RAMOS MEXIA y RIVADAVIA MAIPÚ F.C.G.R

CRESPI
SECO TINTO
ROSADO BLANCO
SOLICITELO EN SU COMERCIO HABITUAL O AL REPRESENTANTE LOCAL
JOSE LERSUNDI
MORENO 41 MAIPU

IV Jornadas de la Minoridad, Juventud y Familia

MAR DEL PLATA, (Télam). — El obispo de Mar del Plata, monseñor Rómulo García, sostuvo que, ayudar a salvar una familia, un joven, niño o adolescente, es contribuir a construir una sociedad sana; a redimir al hombre recuperado en su dignidad humana y viviendo su condición de hijo de Dios".

Lo hizo al hablar durante el acto inaugural de las IV Jornadas Pastorales de Minoridad, Juventud y Familia, que con la asistencia de 400 delegados de todo el país, se lleva a cabo en dependencias de la Unidad Turística de Chapadmalal. Las jornadas fueron organizadas por el Episcopado Argentino y cuentan con el auspicio de General Pueyrredón.

Monseñor García dijo que los medios de comunicación tienen la misión de presentar a los jóvenes, modelos de verdadera humanidad.

"Los modelos que proponen a los jóvenes estos medios, yo diría que desgraciadamente —en gran margen— a veces no presentan los auténticos ejemplos que necesita la juventud de hoy, con lo cual no quiero negar que se comunique la realidad en que se vive", manifestó.

Agregó que "la opción preferencial de Puebla por los pobres, nos exige a todos una preocupación y una atención particular por esta numerosa porción de hermanos menores y de su centro vital, la familia".

"Estos —continuó diciendo— son parte predilecta de esos pobres amados por Jesús; heridos y enfermos en lo más íntimo de su ser personal por diversas circunstancias e instrumentacines de la sociedad presente, por carencia de amor y verdadera educación familiar y social; por situaciones y por procesos ambientales de despersonalización que los conducen muchas veces a verdaderas tragedias Humanas, a destrozar sus vidas y ser un peligro para la sociedad, justamente quienes debieran ser su esperanza y sus frutos constructores".

Por último, el obispo de Mar del Plata señaló que "es importante que la juventud vea en cada uno de nosotros verdaderos modelos a seguir y que sepa por sobre todas las cosas que el hombre verdadero está en la medida en que hay en él un verdadero ordenamiento entre lo que es su cuerpo, su psiquis y su espíritu".

TRANSPORTES ESCOLARES

MAR DEL PLATA, (Télam). — "El servicio de transporte escolar es un servicio público". Así lo establece una ordenanza municipal promulgada por la comuna local con las firmas del Intendente Municipal interino, Dr. Carlos Martín y el secretario de Gobierno, Dr. Roberto Sarasibar.

La nueva norma legal registra bajo el número 4910 y dice que por naturaleza especial el transporte escolar queda sujeto a todas las disposiciones que establezca la autoridad de aplicación e interpretación de las disposiciones en vigencia y que las unidades afectadas a ese servicio, deberán someterse en todo momento a las inspecciones o verificaciones pertinentes por parte del personal municipal.

Este servicio es considerado de orden público y de carácter permanente durante el período escolar y de prestación obligatoria, debiendo efectuarse mediante la utilización de vehículos habilitados y conductores autorizados, conforme a lo dispuesto en la presente ordenanza.

HOMENAJE A CEFERINO NAMUNCURA

BUENOS AIRES, (Télam). — Numerosos actos en homenaje a Ceferino Namuncurá se llevarán a cabo el próximo primero de mayo en memoración del septuagésimo sexto aniversario de su muerte.

La ceremonia principal se cumplió en Luján, donde frente a la basílica se concentraron los devotos, para asistir a una misa "Pro Beatificación del Lirio de la Patagonia", que se celebró ayer a la tarde, a las 16 horas.

La Comisión Central Pro Ceferino organizadora de este homenaje invita a los peregrinos que habrán de trasladarse a Luján, a reunirse previamente en la sede de la Obra de Don Bosco en la Patagonia Septentrional, ubicada en la calle Laprida 1245, para de allí conducirse en ómnibus ya dispuesto, rumbo a la basílica lujanense.

Como acto intermedio, informa la comisión organizadora, se hará un alto en el barrio capitalino de Versailles, para rendir un homenaje a Ceferino, frente al monumento que perpetúa su memoria.

Tras la celebración de la misa en la Basílica de Luján, se entregará en donación al Museo Histórico de Luján, un artístico óleo del pintor José Cortés y un cofre co copias auténticas de cartas del venerable araucano y asimismo bibliografía sobre su vida. Finalmente dice el comunicado de la comisión organizadora, que los interesados en participar de la Peregrinación a Luján "donde tantas veces acudió Ceferino a principios de siglo", pueden inscribirse en Laprida 1245 o comunicarse telefónicamente al número 821-5709.

GRAN OFERTA

CASA GIORGIS

planchuelas ángulo hierro T

puertas de hierro

con marco unificado

Se Confesó Autor de un Crimen para Salvar al Hermano

CORDOBA, (Télam). — La policía provincial aclaró definitivamente un homicidio registrado en una confusa pelea de ebrios ocurida en un barrio de esta ciudad. El suceso se produjo en una vivienda del barrio Colinas del Cerro, en ocasión de reunirse varios hombres que pasaron largas horas bebiendo y conversando, y en un momento dada ya ebrios por osusas no aclaradas aún, discutieron en forma generalizada y a continuación se originó una pelea, finalizando cuando uno de los asistentes, cayó herido mortalmente.

Al tomar intervención la policía ordenó el urgente traslado al hospital local al herido, que a poco de ingresar, dejó de existir. Identificado, resultó ser Jorge Gregorio González.

Todos los presentes en la vivienda fueron detenidos, resultando ser Pedro Benencio, 24 años Juan Carlos Benencio, de 27 y un menor de 17 años, hijo de éste último.

Al ser interrogado, lisa y llanamente, Pedro Benencio se declaró autor de la muerte de González. Pero ahondado el interrogatorio, el presunto homicida incurrió en varias contradicciones, hasta que finalmente terminó por confesar que había intentado proteger a su hermano Juan Carlos, ya que éste es padre de tres hijos (uno de ellos el menor de 17 años presente en la gresca) y para evitar que fuera a la cárcel dejando desamparada a su familia y además, porque tenía antecedentes policiales.

Las autoridades policiales luego de relizar una amplia investigación llegó a la conclusión de que Juan Carlos Benencio y la víctima, tras mantener una fuerte discusión, se retaron a un duelo a cuchillo, herido de una puñalada González cayó al suelo, ocasión en la que fue golpeado brutalmente por los hermanos Benencio y el menor, para luego dejarlo abandonado y desmayado en medio de un charco de sangre.

CUATRO MUERTOS

CORDOBA, (Télam). — Distintos accidentes ocurridos en esta provincia en las últimas horas, arrojaron un saldo de cuatro personas muertas.

En las proximidades de la ciudad de Laboulaye ,sobre la ruta número 7, a la altura del kilómetro 470, se embistieron frontalmente un Rastrojero y un camión, pereciendo en el acto los dos ocupantes del rodado menor. Estos fueron identificados como Juan Carlos Michette, de 41 años de edad, quien conducía el vehículo, y Mario Arias, de 29 años. En lo que respecta al camión, en el momento de la colisión circulaba a cargo de Esteban Carrizo.

EN LA RUTA OCHO

Sobre la ruta nacional número 8, cerca de la localidad de Canals, Nélida Santiaga Perone de Zanon, de 46 años de edad, descendió de un ómnibus de larga distancia, tras lo cual cruzó la ruta siendo embestida por un rodado cuyas características no fue posible precisar, debido a que el conductor del mismo se dio a la fuga, en tanto la señora de Zanon pereció a causa de las heridas recibidas al ser arrollada, mientras era asistida en un nosocomio de la zona.

EN LA RUTA NUEVE

En las proximidades de la ciudad de Villa María, sobre la ruta nacional Nº 9, Pedro Belloso, al mando de un Renault 4, arrolló a Rosario Carrizo, de 68 años de edad. Las heridas sufridas por el sexagenario, la provocaron la muerte poco después.

DERRUMBE: UN MUERTO Y UN HERIDO

CORDOBA, (Télam). — Un trabajador muerto y otro gravemente herido, fue el saldo de un desmoronamiento producido en la serrana ciudad de La Falda, a 78 kilómetros de esta capital en el Valle de Punillagma. El trágico derrumbe del que recién se informó ayer, se registró en terrenos aledaños al lugar donde se construye una planta potabilizadora de líquidos cloacales en barrio Molino de Oro de esa población, cuando un grupo de trabajadores de la empresa constructora de la planta, desarrollaba tareas en las proximidades de la colonia de vacaciones que el Ministerio de Acción Social de la Nación posee en la zona. Los obreros realizaban tareas destinadas a perforar el terreno donde se apoyarían las fundaciones de otros cuerpos de la planta, cuya construcción se encuentra muy adelantada. En esas circunstancias se desmoronó una pared de tierra de aproximadamente dos metros de alto, que literalmente sepultó a Segundo Cáceres, de 63 años, de edad, y a Antonio Páez, de 27, principalmente al sexagenario que quedó cubierto por toneladas de escombros. Los restantes trabajadores, inmediatamente se abocaron a la remoción de los escombros, logrando en primer término el rescate de Páez trasladándolo con la premura del caso a una clínica particular de la zona, donde quedó internado en grave estado. Minutos después, mediante el uso de palas y picos, fue posible llegar hasta Cáceres, quien finalmente pudo ser liberado.

Inmediatamente trasladado al Hospital Regional de La Falda el médico de guardia constató que había dejado de existir por asfixia y aplastamiento de tórax, según consigna el parte médico emitido por el nosocomio.

AUTOSERVICIO
GRANJA
EL MANZANO
RAMOS MEJIA y SARMIENTO
TELEFONO 21517

A partir del lunes 27
REBAJA EN SECCION CARNICERIA
$ 1.000 el Kg. por corte

¡SU DINERO VALE MAS!

Mermelada damasco, 400 gs. . $ 2.500
Vino mendocino, el litro ..... $ 1.900
Tapa empanadas ..... $ 3.000

GALANTE AUTOMOTORES s.a.c.f.
CONCESIONARIO PEUGEOT-FIAT EN MAIPU Y ZONA
Por qué se unieron Fiat y Peugeot
Para que un auto Industria Argentina sea mejor y cueste menos.
PRECIOS CONGELADOS AL 1 DE NOVIEMBRE DE 1980

FIAT y PEUGEOT se unieron en la Argentina, para cumplir objetivos muy claros, de enorme importancia en esta etapa de nuestro país.

Uno de esos vitales objetivos, es conseguir que nuestra industria automotriz llegue a producir vehículos cada vez mejores a mucho menor costo.

FIAT y PEUGEOT unidas son capaces de hacerlo, y tienen la potencia y el empuje que este proyecto necesita.

Para que Ud. maneje su automóvil tan bueno, y tal vez mejor, que los que se producen en cualquier parte del mundo, sabiendo con orgullo que está hecho en la Argentina.

ALSINA 353 MAIPU

Confitería
WELLCOME
— Heladería
— Juegos Electrónicos
— Kiosco
— Tragos Largos
SAN MARTIN 299
TELEFONO 127 GRAL. PIRAN

Pena de Muerte a 3 «Cirujas» que Asesinaron a un Menor

BUENOS AIRES, (Télam). — Tres "cirujas", que en noviembre de 1978 sometieron reiteradamente a un menor, y luego lo asesinaron con un golpe de maza en la cabeza, fueron condenados a la pena de muerte por el juez Antonio Merguin, a cargo del juzgado penal número 4 de primera instancia, en los tribunales de San Isidro.

La sentencia fue dada a conocer en la víspera, según confirmó a Télam el mismo doctor Merguin. El hecho tuvo lugar el 30 de noviembre de 1978, en un paraje aledaño a las vías del Ferrocarril Mitre, en la localidad de San Fernando. Ese ramal ferroviario, que permanece inactivo, era frecuentado por "cirujas" que habían levantado lo que ellos denominan una "ranchada", en una zona cubierta de pajonales y basura. Tres de esos individuos privaron de la libertad a un menor de 10 años, al que trataron salvajemente.

El niño fue sometido reiteradamente durante varias horas, hasta que en un aparente descuido de sus raptores intentó huir. Uno de los malhechores, advertidos de la intención de la criatura tomó una maza y asestó un tremendo golpe que le destrozó la cabeza, por lo que murió en el acto.

El juez Merguin señaló a Télam, que "más allá de todas las controversias que puedan existir con respecto a la pena de muerte, yo creo —agregó— que en este caso no solamente es aplicable la pena, sino además considero que es lo más justo".

El magistrado señaló también que se prefirió ser cauto en cuanto a la difusión de la noticia, por ser un menor el protagonista del drama. El doctor Merguin, por el momento, evitó dar a conocer los nombres de los sentenciados a la pena de muerte, así como también el de la víctima.

Pudo saberse por otra parte, que la sentencia de muerte no está en firme, dado que en estos casos la legislación vigente obliga a que la misma sea elevada a la cámara en consulta, aún cuando no exista apelación. El doctor Merguin, con respecto a su posición ante la pena de muerte, señaló que "lo concreto es que la ley la prevee", y reiteró que "en este caso su aplicación es justa".

Al margen de lo manifestado por el magistrado, cabe señalar que el hecho tuvo lugar en las inmediaciones de la ex estación ferroviaria "Punta Chica", cercana al balneario del mismo nombre, a la altura de la calle 33 Orientales, en la localidad de San Fernando. El niño vejado y asesinado sería Néstor Evaristo, de 10 años, que había sido visto por último vez el día 29 de noviembre, al dejar el colegio en el último día de clases.

Los tres cirujas, que fueron aprehendidos días después, confesaron su culpabilidad. Uno de ellos era conocido como "El Chileno", de unos 55 a 60 años de edad, y sería el autor material del crimen. Otro de los asesinos tendría unos 40 años de edad y el tercero sería más joven aún. Los criminales, según se consignó entonces, habitaban una cueva excavada en el terraplén de las vías, lugar donde se habría cometido el tremendo asesinato. El cuerpo del niño fue hallado el 3 de diciembre de ese año —cuatro días después de su desaparición— por un transeúnte, en forma circunstancial. La policía de San Fernando había logrado el esclarecimiento del hecho poco después.

MURIO EL NIÑO ATACADO DE RABIA

BUENOS AIRES, (Télam). — El niño Marcelo Gastón Gauna, afectado de rabia humana, como consecuencia de haber sido mordido por un perro hidrofobo, falleció ayer a las 14.30 horas, en el Hospital Muñiz, donde se encontraba internado desde el martes último, en estado de suma gravedad.

El menor había sido mordido en la cara por un perro hace un mes y medio, en su domicilio de Don Bosco 1856 de Rafael Castillo, partido de La Matanza. El can se encontraba rabioso y tras lastimar al pequeño Marcelo, huyó.

El deceso, inevitable en este tipo de casos dado que la víctima no había sido sometida al tratamiento antirrábico respectivo se produjo en la sala uno del mencionado nosocomio, donde se le prestaba asistencia respiratoria mecánica, en el momento de morir se encontraba bajo los efectos de fuertes calmantes. La familia de Marcelo, está compuesta por sus padres, María y Juan Carlos Gauna y cinco hermanitos de corta edad.

Cuando comenzaron a aparecer los primeros síntomas de la enfermedad ya irreversible, Marcelo fue llevado por sus padres al Hospital de Niños de San Justo y ante la gravedad de su estado fue derivado al Muñiz, donde quedó internado el martes al mediodía. El caso fue conocido anteayer por la tarde a través de un comunicado del Ministerio de Salud Pública de la Provincia de Buenos Aires. El parte indicaba que "es el primero que se registra en todo el país desde hace aproximadamente dos años".

RENAULT 18 TX

Su deseo hecho realidad.

Ahora, hay un auto argentino que satisface todos sus deseos.

Renault 18 TX 2.000 cm3.

Pruébelo en:

ESTRELLA DEL CAMINO S. A.

Lavalle 940 - Tel. 21226 - Maipú

MERCADO MAIPU

de JOSE A. BARREDO

CARNICERIA — FIAMBRERIA

VERDULERIA — ALMACEN

MORENO Y NECOCHEA — MAIPU

Reparamos su antena de televisión.

Se aproxima el invierno

¿TIENE SU CALEFACTOR ESKABE EN CONDICIONES?

De no ser así, llámenos

Alberto Marmontel

TUCUMAN 81 — TEL. 21080

Asociación Clínica Quirúrgica de Maipú

BELGRANO Y LAPRIDA — T. E. 21140

Clínica Médica - Clínica Quirúrgica - Partos
Cirugía General - Niños - Radiología
Fisioterapia

— GUARDIA MEDICA PERMANENTE —

CUERPO PROFESIONAL:

Dr. Luis Giorgi — Dra. Mabel Alvarez
Dra. Susana Goodwyn — Dr. Carlos Coudannes
Dr. López Osornio — Dr. Martín de Amézola
Dr. Raúl Montalverne — Dr. Alfredo Ducós (h)
Dr. Heriberto Muglia — Dr. Carlos Fahey

ESPECIALIDADES PERMANENTES:

Dr. Alfredo Ducós - Cirugía General
Dr. Carlos Corbalán - Ecografía obstétrica y Ginecológica
Dr. Juan M. Prieto - Pediatría

VISITAS ESPECIALISTAS:

Dr. Horacio Dente - Oftalmología 6-5-81
Dr. Saúl Mendoza: Nariz, Garganta, Oído 9-5-81
Dr. Alfredo Pollera - Neurología 5-5-81
Dr. Rodríguez Sanmartino, Ortopedia y Traumatología 30-4-81

SOLICITAR TURNO EN LA ADMINISTRACION

Grandes Tiendas CASA GOMEZ

TODO LO MEJOR PARA EL DEPORTISTA

Conjuntos, Calzado, Equipos, Botines, Pelotas, Guantes, Medias para fútbol, basquet, boley. — Siempre lo Mejor

Agentes Exclusivos de la Afamada Marca "ADIDAS"

BELGRANO y ALSINA — TELEFONO 21064 — MAIPU (Bs. As.)

Se Inauguró la Asamblea de ADEPA en Catamarca

CATAMARCA, (Télam). — El gobernador de la provincia, Arnoldo Aníbal Castillo, afirmó ayer que "sin libertad de prensa no hay república y no puede haber buenos gobiernos".

Ya que la gente tiene que expresarse a través de los medios de comunicación".

Lo hizo al presidir el acto inaugural de la Quincuagésima Quinta Asamblea de Junta de Directores de la Asociación de Empresas Periodísticas Argentinas (ADEPA), que desde ayer y hasta el sábado próximo sesionará en el Hotel Internacional "Sussex", de esta capital.

Las deliberaciones son presididas por el titular de ADEPA, Carlos Ovidio Lagos, y cuentan con la asistencia de representantes de distintos medios periodísticos del país. En la oportunidad Lagos dijo que "la entidad tiene por finalidad defender la libertad de expresión en general y la de prensa en particular, con la convicción de que sin ella no puede existir una auténtica democracia".

"ADEPA, puntualizó, no es una mera conjunción de intereses materiales, sino una entidad que sostiene los principios y el espíritu de los hombres de mayo, que tan genialmente volcara Mariano Moreno en "La Gaceta" de Buenos Aires".

Acotó que de ahí en más "es que el país se ha encauzado por la procura permanente de defender los derechos del hombre en lo que atañe a su libertad de pensar y poder decir también lo que piensa"

Refiriéndose al gobernador Casitllo, expresó que "es un hombre representativo de la democracia catamarqueña. Lo ha demostrado en otras ocasiones y en este instante que nos honra con su presencia, nosotros debemos responder con una sinceridad: Estamos todos empeñados en buscar una solución democrática a este instante de desencuentro argentino. Ojalá que todos contribuyamos y así lo haremos para que el país siga marchando la etapa de la nación grande que le corresponde en el concierto de las naciones libres", concluyó.

Hoy serán elaboradas las conclusiones sobre el tema libertad de prensa".

La reunión cuenta con la asistencia, además de los representantes de más de 60 medios periodísticos del país, de funcionarios de la Organización de Estados Americanos, invitados especialmente para estas jornadas, que concluirán mañana.

ASISTENTES

"La Capital": Carlos Ovidio Lagos; "Esquiú Color": Pbro. Agustín Luchía Puig; "Télam S.A.": Andrés Ardizzone y Joaquín Gargantini; "Acción" (Arrecifes): Enrique Montes; "La Defensa Popular" (Campana): Alfredo Della Casa; "La Voz del Interior" (Córdoba): Jorge Cuadrado Galarza y Celia de Remonda; UNESCO: Luis López Alvarez; "Aguirre Wahren y Cía" (Bs.As.): Marcelo Douin; "Antonio Barrilaro" (Capital Federal): Santiago Fourcade, Julio San Clemente y Arturo Marfort; "El Liberal" (Santiago del Estero): Antonio Castaglione; "Noticias Argentinas": Miguel Angel Cuarterolo y Osvaldo Gazzola, "Acción" (Cap. Fed.): Roberto Gómez "El Orden" (Puerto Deseado): José Antonio Rodríguez; "La Provincia" (Mendoza): Juan Ramón Salomón, "La Gaceta": (La Plata): Jorge Fascetto, "El Tiempo" (Pergamino): Rafael Yaviloli, "La Opinión Austral" (Río Gallegos): Alberto Segovia, Gerencia de ADEPA: Juan Carlos Martos y Juan Tinganelli, "La Capital" (Mar del Plata): José Marcos.

DE INTERES PROVINCIAL

El gobernador catamarqueña declaró de interés provincial, la 55 Asamblea de la Junta de Directores de la Asociación de Empresas Periodísticas (ADEPA), que a partir de ayer y hasta el sábado próximo se desarrolla en esta ciudad.

Lo hizo a través de un decreto que firmó ayer, y en cuyos considerandos se expresa que "constituye un acontecimiento trascendental para Catamarca, el haber sido designada sede de la reunión ordinaria de la máxima agrupación periodística del país"

VENDO
Camión Dodge D.P. 600
Modelo 1980
Tomo Auto o Camión
Dirigirse a:
Lavalle 419, Tel. 21711, MAIPU

Casa MAYOR
Los mejores precios en materiales de construcción
LOIMAR - F.V. - LOMA NEGRA
ETERNIT - SAN LORENZO
GURMENDI
J. LINCH 576 T. E. 21159
MAIPU

Dr. Héctor González Casey
MEDICO
Problemas de columna, asma, trastornos digestivos y nerviosos. - Obesidad - Pie plano.
Ramos Mexía 63 Tel. 21621

ESKABE
Y
CALEFACTORES
REPARACION Y LIMPIEZA
Jorge O. Lalli
Reserve su turno en este Diario

Confitería DAN-MAR
de Daniel Moschini
LES DESEA FELICES PASCUAS
POSTRES - MASAS - FACTURAS
BELGRANO 424 T. E. 21372 MAIPU

Maderitas "Julián"
VIDRIOS CRISTALES Y ESPEJOS
VENDE E INSTALA
ESTANTERIAS METALICAS
RAPI-ESTANT
NECOCHEA 781 TEL. 21-577

Néstor Ayastuy
Hace saber a sus clientes, que a partir del día 15 del corriente, representa a la firma ADOLFO BULLRICH Y CIA. LDA. S.A. quedando a vuestras órdenes en Madero 390, Tel. 21246 ó 21611, Maipú y anuncia su próximo remate INVERNADA Y CRIA
En MAIPU el Jueves 7 de Mayo
EN LAS INSTALACIONES DE LA SOCIEDAD RURAL

El Domingo da Comienzo el Torneo Preparación

El domingo con dos partidos, se pone en marcha el Campeonato Preparación, en esta oportunidad con la novedad de jugarlo en dos zonas "A" y "B", por la primera jugarán Atlético - Newbery y Boca - Cultura, con el fin de que los lectores conozcan a los protagonistas del certamen dialogamos con los Directores Técnicos que dirigirán el domingo: Roberto "Tope" Uría (Atlético), nos comentaba, que con los refuerzos de Augusto, ex selección de Madariaga y Stefani, ex Newbery, tiene el plantel que podrá realizar buena campaña; **con lo que vimos estos partidos amistosos confío en mis jugadores,** nos decía el joven D.T. el miércoles y cómo formará tu elenco preguntamos: **Si no ocurre nada anormal, después de la última práctica:** Lartiga, Retes, Maiz, Zaparart y Jorge Lorente. En línea de 4, Miguel Ibarra, Luis Lorente y Zubiaurre, y en la avanzada, Stefani, Augusto y Marcelo Parissi. Suerte y el domingo, reanudamos el diálogo. Gracias. Cambiamos de vestuario y la visita está aguardando con calma y esperanza que este año se le dé a los muchachos de la negri-blanca, los buenos resultados amistosos y la potencia ofensiva, dicen de ser uno de los candidatos. Un integrante de subcomisión de fútbol, por no encontrar al director técnico Ricardo Vidal nos suministraba el posible once newberista: Quiroga en la valla, Duarte, Lorente, Calderón. Ríos en el fondo, para el medio campo: Faiella, Gestido y Montes, y adelante: Piuri, Vidal, Leguizamón, nuestro deseo también de éxitos en el Preparación. A segunda hora Boca Juniors recibe a Cultura de General Guido, este año dirigido por Aníbal "Quique" Loubet, éste nos explicaba que para este primer compromiso iniciarán los primeros 45 minutos en la valla Calvento, Mario Alza, Juan J. Alza, Benítez y Cortés, en la línea de 4, para el medio juego, Capitán, Merlo, Chaar y en la delantera Arregui, Allegreti, Barragán, ¿esta podrá ser la base, preguntamos a Quique? **Puede ser, estamos en la búsqueda de un Nº 8, hasta ahora los que hemos visto no nos han conformado, después pienso, el resto será el mismo.** Tu opinión del resto de los equipos, **si bien no vi a todos, creo que el nivel es parejo.** A voz y "Los Picapiedras", también suerte en esta tu reentre al fútbol, no gracias a ustedes, por esta oportunidad, ahora nos ubicamos en vestuario boquense, Edgardo Dufur nos confiesa una primicia: Nosotros este campeonato lo vamos a jugar con la segunda división, la causa, preguntamos: **En este momento no contamos con dinero suficiente para traer los jugadores de afuera, por eso jugaremos con los valores de segunda división. Aprovecho esta oportunidad para no defraudar a los simpatizantes de Boca, que se iban a dar cita el domingo, para alentar a los hermanos Oliva, entre otros, comunicarle que no vendrán, para el oficial, si.** Bueno hecha esta aclaración a Boca con su segunda división que cumpla buena faena en este primer campeonato.

ESCRIBE NEVER FERRARA

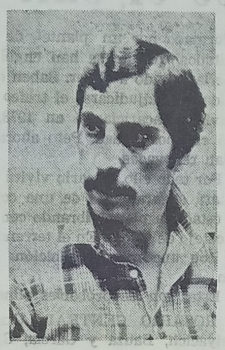

El Pase del Siglo: Embargaron a Dirigentes de Argentinos

BUENOS AIRES, (Télam). — Un embargo por 3.000 millones de pesos sobre bienes de la Asociación Atlética Argentinos Juniors y los miembros de su comisión directiva Próspero Consoli, Roberto Suárez y Luis Segura, dispuso el juez en lo comercial, doctor Héctor M. Kierna, en el juicio ejecutivo que les sigue el Banco San Miguel Cooperativo Limitado, sobre la base de un pagaré.

El magistrado designó un interventor recaudador en la caja del Club Argentinos Juniors y dispuso el embargo de los bienes de los obligados hasta cubrir la suma de 3.000 millones de pesos que incluye costas e intereses.

Con referecencia a esta ejecución, cabe consignar que en el partido de primera división de fútbol que sostuvieron el domingo último Boca Juniors y Argentinos Juniors, se efectuó la retención del 25 por ciento de los ingresos que correspondieron al club de La Paternal.

CONSOLI: "LA DEUDA ES DE BOCA"

El presidente de la Asociación Atlética Argentinos Juniors, Próspero Consoli, le dijo a Télam que el embargo que decretó el juez en lo comercial, Héctor Kierna por 3.000 millones de pesos sobre bienes de la institución y personales de él y los dirigentes Luis Segura y Roberto Suárez por el juicio ejecutivo que les sigue el Banco San Miguel, deberá ser afrontado por Boca Juniors.

Consoli expresó que "desde anteayer mantenemos reuniones con la gente de Boca, fundamentalmente con el dirigente DomingoCorigliano para que paguen la deuda que nosotros contrajimos ante el Banco San Miguel, esa cantidad estuvo destinada a modificaciones en nuestra cancha, entre otras cosas.

Esperamos que los directivos de Boca Juniors solucionen urgentemente este problema, porque está en juego el patrimonio del club, el mío y el de los señores Segura y Suárez. Nos prometieron que hoy (por ayer), saldarán la deuda y así esperemos que ocurra. Ya pasó el tiempo de las promesas y ahora lo único que sirve es la concreción de todo lo que se firmó en momento del pase a préstamo de Diego Armando Maradona.

Por la misma cláusula, Boca debe abonarle 400.000 dólares a la Asociación del Fútbol Argentino".

HINCHA DE FULBOL AGRESOR

LA PLATA, (Télam). — Se encuentra detenido en esta ciudad Fernando Omar Zapata, agente de policía acusado de la agresión a balazos contra un menor de edad. El nombrado cometió el citado hecho, el pasado sábado 18 del corriente, luego de la finalización del partido de fútbol que sostuvieron en la ciudad de Córdoba Estudiantes de la Plata y susimilar Talleres.

Los graves acontecimientos se registraron en la Avenida Colón a la altura del número 600, cuando se cruzaron un ómnibus con hinchas de la divisa rojiblanca y un camión con simpatizantes del equipo contrario. En la oportunidad, se dijo que habría existido una agresión por parte de los cordobeses mediante piedras y otros elementos contundentes y Zamora, que iba en el micro vestido de civil, extrajo el arma, produciéndose entonces el disparo.

El proyectil alcanzó al menor Octavio Becenat, de 17 años, en la espalda. La víctima fue llevada inmediatamente a un hospital de la ciudad, donde recibió las atenciones del caso, extrayéndosele el proyectil y quedando fuera de peligro.

Inmediatamente de producido el hecho la policía detuvo a los 37 ocupantes del ómnibus platense, pero el autor de los disparos no pudo ser encontrado. Posteriormente los detenidos quedaron en libertad, al establecerse que nada tenían que ver con lo sucedido. En las actuaciones iniciadas contra Zamora, interviene le juez penal de turno, doctor Carlos Alberto Mayor, secretaría del doctor Carlos Alberto Ocampo.

Taller "El Tábano"
de
NORBERTO C. PELAEZ
— Compra y Venta de Automotores
— Carburación y Encendido
— Mecánica en General
NECOCHEA 1175
TELEFONO 21683
MAIPU

PANADERIA Y DESPENSA
"LA CUEVA"
de Augusto D. Russo
Anexo Fiambrería y Verdulería
● Calidad y bajos precios
LAS ARMAS

Rosario Central Ante el Cali Juega Hoy su Posibilidad

ROSARIO, (Télam). — Rosario Central juega hoy su gran oportunidad para clasificarse en el grupo uno de la Copa Libertadores de América, cuando enfrente a Deportivo Cali, a partir de las 21.30, en el estadio mundialista de esta ciudad. Ya toda la ciudad está a la expectativa de lo que pueda suceder en el partido, y las motivaciones han crecido luego del triunfo ante el Junior y la caída de River Plate.

Lo que parecía imposible, finalmente se concretó. Muy pocos creían en Central, sobre todo luego de su falso comienzo ante River, cuando perdió en su propia cancha y jugando muy mal. Luego de ello, comenzaron las fisuras en el plantel e inclusive hubo entredichos agrios entre el técnico Zof y algunos de los jugadores. Todo estaba planteado para que Central postergue una vez más sus pretensiones en la Copa Libertadores, pero la victoria ante el Junior, en Colombia, encendió una luz, que alcanzó mayor fulgor luego del cotejo del lunes.

Ahora el clima es otro. Ya nadie habla del pasado reciente y todos creen en el éxito. El equipo ha vuelto a rendir como en el Campeonato Nacional del año último, y si bien respetan, porque conocen las aptitudes del Deportivo Cali, íntimamente saben que la empresa es posible de concretarse. Aunque luego quede otro examinador: River Plate.

Por el lado de Cali, hay mayor mesura. Está conformado por un plantel de jugadores experimentados, que no se han engolosinado después de haberle ganado a River. Saben que esta es la oportunidad de adjudicarse el trofeo continental, el que estuvieron acariciando en 1978, cuando Boca les robó esa posibilidad. Pero ahora las esperanzas se hallan renovadas.

Por todo ello, Rosario vivirá una fiesta hoy, que contará seguramente de una concurrencia masiva Un estadio a pleno vibrando con las alternativas de un cotejo de fútbol. En el terreno de juego, dos equipos con una misma ambición: Lograr la clasificación.

Estas son las probables alineaciones:

ROSARIO CENTRAL: Carnevali; Ghielmetti, Craiyacich, Bauza y García; Gaitán, Sperandío y Bacas; Coscia, Marchetti y Orte. D.T.: Zof.

DEPORTIO CALI: Zaspe; Pachón, Capiello, Romero y Castro; Alvarez, Valverde y Otero; Ortiz, Ruiz Moreno y Benitez. D.T.: Righi.

Terna arbitral: Edison Pérez, Enrique Labo y Pedro Reyes (Pepú).

RIVER Y JUNIOR, POR CUMPLIR

BUENOS AIRES, (Télam). — River Plate y Atlético Junior jugarán hoy a las 21.30 un partido válido por el grupo clasificatorio número un de la Copa Libertadores de América y en el cual los dos puntos que estarán en juego tienen, únicamente valor estadístico. Ambos equipos quedaron sin chance luego de la fecha del martes último cuando fueron eliminados por Deportivo Cali y Rosario Central respectivamente.

Para los rivales de mañana, la presente edición del máximo campeonato sudamericano de clubes campeones forma parte del pasado, ilusiones, expectativas y planes fueron sepultados por la realidad distinta por cierto, para una y otra institución.

River pagó un elevado precio a su falta de convencimiento sobre su verdadera capacidad, de nada sirvieron jugadores de trayectoria y jerarquía, campeonatos ganados, opulentos sueldos y una rica historia de fútbol de ataque. Porque el plantel y el cuerpo técnico manejó el período de competencia en la copa con planteos medrosos, tácticas timoratas y así les fue. Ahora llegaron los lamentos basados en cuestionamientos que debieron ser hechos mucho antes, hoy por hoy River quedó al margen de la Copa Libertadores de América y con un futuro plagado de sombras.

El Atlético Junior manejó otras pautas, más sensatas, tal vez su técnico José Varacka declaró mucho antes que comenzara el desarrollo del torneo que la chance de sus dirigidos era mínima.

Hoy se despide el Atlético Junior, mientras que River espiritualmente resquebrajado por el contraste del martes intentará la recuperación y después esperará su enfrentamiento con Rosario Central el 19 de mayo, con un panorama que puede tener una opción: ser el fiscal de las aspiraciones de Central, esto último también lo decidirá hoy el Deportivo Cali. El encuentro será controlado por el árbitro de la terna compuesta por los chilenos Juan Silvagno, Mario Lira y Víctor Ojeda, así se alistarán los equipos:

RIVER PLATE: Fillol; Saporiti, Pavoni o Lonardi; Passarella y Tarantini; Iervasi u O. Labruna, Merlo, Alonso, P. González, R. Díaz y Ortiz. D.T.: Angel Labruna.

JUNIOR DE BARRANQUILLA: Delmánico; Cervantes, Miranda, Berdugo, y Bolaño, Galván, Reyes y Arregui o Fornari, Román, Martínez y Arregui. D.T.: José Varacka.

DESPENSA
y
FIAMBRERIA
LA-QUE-LU
De Raúl A. Etchelet
Belgrano 570 - Tel. 21138 - Maipú

CEREALERA
LA POSTA
S. R. L.
PLANTA DE SILOS Y OFICINA: Ayacucho y San Lorenzo
C. C. 33 - T. E. 21055
Maipú (7160) - Bs. As.
* ACOPIO DE:
Cereales - Semillas - Pasturas en General
* VENTA DE:
Fertilizantes - Máquina Clasificadora y Calibradora de Cereales (a su disposición)
* MATERIALES RURALES:
Postes de acacia y quebracho de distintas medidas - Alambres - Varillas - Torniquetes en general
* FABRICA DE:
Mangas - Tranqueras - Cargadores - Guardaganados, etc. (construcción de las mismas de acuerdo a vuestro pedido).
* REPRESENTANTE DE:
Compañía de Seguros "LA FRANCO ARGENTINA Sociedad Anónima"

RESTAURANT Y BAR
"EL RECREO"
de Osvaldo Martínez y Sra.

Despedidas - Casamientos - Lunch - Parrillas y Minutas
LAVALLE Y RUTA 2 MAIPU

Escasa Ventaja de la Izquierda en las Elecciones Francesas

(Información en pag. 4)

Vicepresidente

BUENOS AIRES (Télam). - El vicepresidente de Irak, Taha Muheiddin Maaruf, llegará hoy al país al frente de una comitiva integrada por el ministro de Relaciones Exteriores, Hamed Alwan, y el subsecretario de esa cartera, Issmat Kittani y otros funcionarios.

El vicepresidente iraquí, será recibido el martes por el general Viola.

LA VOZ

Año LXXIX Nº 21.170 | Edición de 16 páginas | MAIPU Lunes 27 de abril de 1981 | Precio del Ej. $ 1.000

Director

BUENOS AIRES (Télam). - Llegó ayer al aeroparque metropolitano "Jorge Newbery", el director general de la UNESCO, señor Amadou Mahtar M'Bow, quien fue recibido por funcionarios del Palacio San Martín.

El visitante viajó a esta capital desde Posadas, Misiones, adonde había llegado ayer procedente de Puerto Iguazú, luego de estar en Brasil.

Los Temas Más Palpitantes de Esta Semana

BUENOS AIRES, (Télam). — El tema económico, —y en esta oportunidad, fiscal— sigue siendo el centro de la expectativa nacional para esta semana, luego de la decisión del Poder Ejecutivo Nacional, de postergar para este período el anuncio de las medidas que dispondrán una drástica reducción del gasto público.

Durante este período, el gobierno nacional anunciará formalmente medidas de "recorte" en gastos de un 15 por ciento en la Administración Nacional, exceptuando las áreas críticas —en lo social— de educación y salud, a las que, indudablemente, el ejecutivo ha considerado como ya muy exiguas para admitir nuevos recortes sin resentir profundamente sectores vitales de la sociedad nacional.

Este recorte de gastos es uno de los pilares de la nueva política económica, ya que es una constante desde el primer discurso del presidente, general Roberto Viola y las dos presentaciones del ministro de Economía, doctor Lorenzo Sigaut, como herramienta básica de combate contra la inflación.

La reducción del gasto público, —que seguramente será extensivo a las provincias y municipalidades, así como organismos autárquicos— es una parte del programa, completado por otro lado por el control de la evasión impositiva, donde ya, con la designación del general Mario Corbetta como interventor en la Dirección General Impositiva, se ha dado un considerable paso tendiente a nivelar los ingresos y gastos del Estado.

SALARIOS

Las medidas cambiarias, del primero de abril, y las financieras anunciadas el viernes pasado por Sigaut, completan el cuadro, pero hay un tema que llamará poderosamente la atención nacional durante la semana próxima: en el tercer "paquete" económico habría, según muchas fuentes, anuncios salariales.

Fuentes gubernamentales revelaron hacia el final de la semana pasada que "la cuestión salarial está siendo materia de exámenes a través de dos conductos diferentes".

Por un lado se estudia el nivel de los mínimos y de convenio, y por otro, la situación de la Administración Pública y esta parte del estudio podría darse a conocer junto al tercer paquete de medidas, lo que indudablemente provocará la consiguiente expectativa de los trabajadores estatales.

ACTIVIDAD OFICIAL

El comandante en jefe de la Fuerza Aérea, brigadier general Omar Graffigna, almorzará hoy, lunes, con el presidente Viola, completando las reuniones de este tipo que el general Viola inició el lunes pasado con el comandante del Ejército, teniente general Leopoldo Galtieri y continuó el viernes con el jefe de la Armada, almirante Armando Lambruschini.

Declaraciones de A. Tróccoli

CORDOBA (Télam). — El doctor Antonio Tróccoli reclamó ayer la rectificación del actual estatuto de los partidos políticos previa una modernización del mismo o la sanción de un nuevo estatuto que "les posibilite a las corrientes de opinión realizar sus elecciones, sus tareas docentes, la incorporación de las nuevas generaciones", previniendo que los partidos "deben ser verdaderamente representativos".

El dirigente del radicalismo arribó ayer a Córdoba, dirigiéndose de inmediato al cementerio San Jerónimo, donde presidió el acto de homenaje que la UCR le tributó a tres figuras, ya fallecidas, del sabatinismo cordobés. En la ceremonia se encontraron presentes el ex presidente de la Nación, Arturo Illia, los doctores Horacio García, César Angeloz y el delegado por Córdoba ante el Comité Nacional, Víctor Martínez.

En declaraciones a Télam, Tróccoli destacó que el éxito principal de este proceso ha sido la vistoria obtenida contra la subversión.

Tras destacar la posibilidad de que en fecha próxima se llegue a la formación de entes tipo "La hora de pueblo", Tróccoli se negó a opinar sobre la actual conducción económica "hasta conocer todas las medidas que piensa adoptar, pues los paquetes promulgados son insuficientes".

Respecto a la situación de la ex presidenta, Tróccoli indicó que "todo retardo de la justicia en una forma de injusticia, y si a 5 años de la detención de la ex presidenta y líder de una importante fuerza política no hay fallo, hay retardo en administrar justicia, hay injusticia".

Finalmente calificó a la reciente entrevista del escribano Deolindo Bittel con Ricardo Balbín —que está recuperado casi totalmente de la dolencia que lo aquejaba— como "una práctica política común que no supone pactos, acuerdos, ni posibles fusiones", abogando por una iniciación de la vida partidaria, y subrayando que "el radicalismo tiene la ventaja que todas las desiciones en su seno se toman en mayoría tras libres discuciones, tras lo cual todos los partidarios se alinean respetando esa desición tomada en mayoría".

En el Edificio Libertador, sede del arma terrestre argentina, se analizará esta semana los preparativos de una tercera reunión de altos mandos, que se concretará a mediados de mayo y hoy el general Galtieri despedirá con un almuerzo al ministro del Ejército del Brasil, general Walter Pires, que visitó la Argentina durante la semana pasada.

Por otra parte, se activarán los preparativos para recibir al comandante en jefe del Ejército peruano, quien ha programado un viaje a Buenos Aires.

El titular de la Fuerza Aérea, acompañado por el comandante de Operaciones Aéreas, brigadier mayor Basilio Lami Dozo, supervisará, entre hoy y el jueves, ejercicios del arma en el Sur del país, en los cuales participarán unidades y aparatos de distintas brigadas aéreas.

MINISTROS

El canciller, doctor Oscar Camilión, viajará el jueves a Uruguay, donde dialogará con su colega oriental, doctor Estanislao Valdez Otero, confirmó esta semana el Palacio San Martín.

Acompañarán a Camilión, el jefe de Gabinete, embajador Arnoldo Listre, el director del Departamento América del Sur, embajador Alberto Dumont y otros funcionarios. El encuentro, sin temario fijo, seguramente incluirá temas de relaciones bilaterales, cooperación e intercambio comercial entre ambos países.

Por otra parte, la cancillería tendrá significativo papel en los programas de actividades que esta semana desarrollarán, en la Argentina, el vicepresidente de Irak, doctor Taha Mauheiddin Maaruf, el canciller de ese país, Hamed Alwan y el subsecretario Issmat Kittani.

Maaruf llegará hoy a la mañana, a las 10.50, a Ezeiza, donde será recibido por Camilión y otras autoridades y en su visita de cuatro días, dialogará con el presidente Viola.

Asimismo, visitará el país durante esta semana, el director general de la UNESCO (Organización de las Naciones Unidas Para la Educación, la Ciencia y la Cultura), doctor Amadou Mahtar M'Bow, quien también se reunirá con el Dr. Camilión, con el ministro de Educación y con el intendente de Buenos Aires.

Mahtar M'Bow podría también ser recibido por el presidente Viola y viajará acompañado por el embajador argentino ante el organismo, Víctor Massuh.

El titular de Cultura y Educación, ingeniero Carlos Burundarena, anunciará el martes los enfoques y planes de la futura labor en el área a su cargo. Burundarena pronunciará una disertación al respecto al finalizar un almuerzo de la Cámara Argentina de Anunciantes, al que asistirá como invitado especial, en el Plaza Hotel.

El miércoles, el titular de Educación viajará a Río Gallegos, capital de la provincia de Santa Cruz, donde analizará el tema de la deserción escolar y la Ley Federal de Educación, en el marco de una nueva reunión del nuevo Comité Ejecutivo del Consejo Federal de Educación.

El ministro anfitrión, el de Santa Cruz, profesor Angel Castro, ha sido confirmado recientemente en su cargo —pese al cambio de gobernador en esa provincia— y ha sido señalado reiteradamente, como uno de los técnicos más capaces de la educación argentina.

Asistió a reuniones internacionales y el ministro saliente nacional, Juan Llerena Amadeo, reconoció que Santa Cruz tenía uno de los mejores niveles educativos del país.

Finalmente, el ministro de Obras y Servicios Públicos, general de división (R) Diego Ernesto Urricarriet, recibirá hoy, al mediodía, en su despacho de la Avenida Nueve de Julio, al ministro de Industria y Energía del Uruguay.

Se Impuso Boca en La Plata y se Aleja de sus Perseguidores

(Información en página 14

Expuso Sobre la Subversión el General Nicolades

CORDOBA, (Télam). — El comandante del III Cuerpo de Ejército, general de división Cristino Nicolaides, al hablar ante un auditorio de casi 400 personas, entre ellas, autordiades del gobierno, políticos, sindicalistas, empresarios y periodistas afirmó que "la subversión, derrotada en el plano militar ha cambiado su estratégica y su táctica y hoy tiene su centro de gravedad en la penetración ideológica".

En una exposición que durante más de tres horas brindó con cuatro coroneles de su Estado Mayor, el general Nicolaides sostuvo que "la subversión está enquistada y agazapada en todos los sectores de la vida nacional" y reveló detalles de células desbaratadas en 1980 que planificaban el asesinato de varias personalidades, entre ellas los integrantes del equipo económico, encabezados por Alfredo Martínez de Hoz.

Aseguró que "estamos asistiendo al capítulo más importante de la historia argentina, porque se da una conjunción de cuatro factores: la preocupación del hombre argentino para afrontar la vida diaria, la preocupación y la responsabilidad de cada ciudadano ante la lucha que debe librarse con la subversión; la preocupación por el problema que se nos presenta en el marco regional y finalmente, la preocupación que debe comprendernos a todos por la marcha del Proceso de Reorganización Nacional".

Indicó que ese proceso "nos comprende a todos" y que "las soluciones a los problemas nacionales deben buscarse entre todos porque las Fuerzas Armadas solas, no son suficientes" y afirmó que "nadie debe ser indiferente ante la agresión mundial del marxismo" y destacó que ese desinterés "es complicidad con la subversión".

El general Nicolaides presidió una reunión especial, que se realizó entre las 18,15 y las 21.45 en el salón de actos del III Cuerpo de Ejército, y en su transcurso, junto a oficiales de su Estado Mayor expuso sobre la organización y funcionalidad del nivel superior de la Nación, las características principales del Ejército Argentino y la situación actual en la lucha contra la subversión.

Asistieron el gobernador provincial, general (RE- Adolo Sigwald, los integrantes de su gabinete, el dirigente sindical peronista Mauricio Labat; los dirigentes políticos Víctor Martínez y Jorge Arraya (UCR), César Cuestas Carnero, Carlos Palacio Deheza y Francisco Luperi (justicialismo); Manuel Tiglio (MID); Héctor Panzeri Calixto Maldonado (Línea Popular); Jorge Juárez Dover (Nueva Fuerza), Esteban Gorriti, dirigentes empresarios de distintos sectores, autoridades de colegios proesionales, de las universidades locales y otras autoridades.

En otra parte de su exposición, Nicolaides, afirmó que "la Junta Militar tiene el poder total de la Nación", y que delega "en el Poder Ejecutivo Nacional todas las responsabilidades constitucionales que corresponden".

Especificó seguidamente que se except0an, de entre esas responsabilidades constitucionales, "las referidas al artículo 86, que están incluidas en el Estatuto Para le Proceso de Reorganización Nacional, que declara al presidente jefe supremo de la Nación, papel que ha sido asumido por la Junta Militar, al igual que el de comandante en jefe de las Fuerzas Armadas".

Destacó también en este aspecto el propósito de las Fuerzas Armadas, al establecer este esquema del

(Continúa en la página siguiente)

Diario LA VOZ

Registro Nacional de la Propiedad Intelectual: 02743
Adherido al Servicio de la Agencia TELAM
Dirección y Redacción:
SARMIENTO 357 - TELEFONO 21001

DIA 117 Semana 17 Año 1981
CUARTO MENGUANTE

S. TORIBIO

Distribuidora ATLANTICA

HELADOS QUESOS
DULCES LACTEOS
FIAMBRES

Un servicio integral, todo el año para:
BARES - RESTAURANTES - FIAMBRERIAS
BELGRANO 636 TELEFONO 21266 MAIPU

VETERINARIA
Dr. Manuel Enrique Comesaña
SUEROS - VACUNAS - ANTISARNICOS
ANTIPARASITARIOS

ASESORAMIENTO PROFESIONAL

Diagnósticos - Tratamientos - Intervenciones

REPRESENTANTE DE:
"Fuerte Sancti Spíritu"
Líneas Completas de Laboratorios Responsables
ALSINA 243 TELEFONO 21264 MAIPU

SERVICIO DE BAR
"TIP—TOP"
ABIERTO LAS 24 HORAS
- CAFE CREMA
- SANDWICHES CALIENTES
- GOLOSINAS
- GASEOSAS

ESTACION DE SERVICIO AUTORIZADA
"LA CURVA"
de LORENZO - CONSOLI
RUTA 2 KILOMETRO 273½
TELEFONO 21448
MAIPU (Bs. As.)

Profesionales

Dr. LUIS CARLOS GIORGI
Doctor en Medicina
Rivadavia 349 Tel. 21057 Maipú

Dr. MARIO A. SALOMON
Médico
Atiende de 16 a 20
R. Mejía 561 Tel. 21033 Maipú

Consultorio Dental
Dr. MIGUEL A. ZANADA
Odontólogo
Dr. ALBERTO DZIWAK
Especialista en Ortodoncia
Atiende Martes 26 de Mayo
Atiende Mutuales
J. Lynch 627 Tel. 21681 Maipú

LUDOVICO H. FILLEAUDEAU
Especialista en Niños
Ex Médico del Hospital de Niños de La Plata
Mitre 774 Tel. 0267-5542
Gral. Madariaga

Roberto Jorge Depaoli
Arquitecto
Lavalle 989 Tel. 21377 - Maipú
Córdoba 2661 Tel. 37252 - Mdp

Laboratorio MAIPU
Análisis Clínicos - Atención de las Mutuales
Dr. PEDRO MARTIN
Bioquímico
Lavalle y Laprida Tel. 21040
Maipu

Dra. MABEL PEDRETTI de SEGRETIN
Doctora
Análisis Clínicos y Bacteriológico
Atención en domicilio
Mutuales
J. Lynch y Pellegrini
Teléfono 21712 Maipú

Estudio Jurídico "Guma"
OSCAR L. GUMA
JULIO A. GUMA
Abogados
Alsina 249 Tel. 21248 - 21031

ARNOLDO DOMINGO GLARIA
Abogado
V. López 452 Tel. 21556 - 21071

MARTIN A. RAPPALLINI
NELIDA E. ALZA
Escribanos Públicos Nacionales
Madero 473 Tel. 21019 Maipu

Dr. Daniel Faimbrum
MEDICO
Obesidad. Tratamiento sin régimen de comidas. Reumatismo, Várices. Alergia. Piel. Problemas
Atenderá:
Pedir turno:
LAVALLE 607, 1er. piso. MAIPU

Farmacia "Del Pueblo"
de LUIS M. CAMINO
Farmacéutico
Gral. Paz 300 - Tel. 336
Coronel Vidal

ROSA MARIA PERUCHENA
Abogada
Belgrano 906 Tel. 21136 Maipú
Av. Belgrano 1123, 3er. piso 14
Tel. 372-498 Buenos Aires

ADALBERTO PAJON
Escribano Público
Registro de Contrato Nº 4
Atiende diariamente de 9 a 12 y de 16 a 19
Madero 216 Tel. 21151 Maipú

HUGO RODOLFO CIAFARDO
Procurador Nacional
Jubilaciones - Pensiones
Atiende de 16 a 20
Madero 741 Maipú

EDUARDO ALBERTO POZZO
Contador Público Nacional
Lavalle 919 Tel. 21639 Maipú

MAXIMO A. TOGNI
Escribano Público Nacional
Madero 253 Tel. 21070 Maipú

Estudio Jurídico "FAHEY"
HORACIO G. FAHEY CARLOS H. FAHEY
Abogados
Alsina 551 Teléfonos 21175 - 21268

"Derrotada en el Campo Militar ha Cambiado su Estrategia y Usa la Ideología"

(Viene de la página anterior)

poder, de lograr la despersonalización del mismo. "Ya no deben ni quedan en manos de un sólo hombre el análisis de los factores trascendentes y las decisiones de ese tipo, sino que está en el conjunto de los hombres que integran la Junta Militar que es quien en definitiva resuelve".

Aseveró que "hay señores que tienen aspiraciones políticas y que dialécticamente deforman la realidad del país para obtener ventajas de carácter partidario, es decir, que procuran la desunión y no colaboran en la conjunción de esfuerzos tendientes a lograr las soluciones necesarias".

"Estamos en una época —continuó diciendo— en que el hombre tiene que tener una opción porque el desinterés es criminal. Esta es una lucha por el ser o no ser de la Nación" y añadió: "Hombres, mujeres y jóvenes debemos participar para una solución integral de los problemas de la Nación. Las Fuerzas Armadas solas no tienen la capacidad suficiente para solucionarlo todo, porque el problema es demasiado agudo y complejo y se necesita la conjunción de fuerzas de todos los sectores. Estoy absolutamente convencido de que esta es nuestra realidad y a veces veo con mucha preocupación cómo muchas acciones tienden más a confundir que a conjugar. Debemos entonces unirnos para luchar y defender nuestras cosas más queridas que no son solamente las cosas de las Fuerzas Armadas, sino de la Nación".

Se refirió también el comandante del III Cuerpo a la política y estrategia del poder, delineando el accionar de las áreas de gobierno incluido el poder militar. Al respecto destacó la vocación de los integrantes de las Fuerzas Armadas y señaló que la misma es indispensable para integrar las filas del ejército. Sobre la estrategia directa que representa el poder militar expresó que es la última instancia cuando se ha agotado la vida pacífica y destacó la eficiencia y espíritu de las Fuerzas Armadas, que se preparan en todo sentido para defender la soberanía del país. En su extensa exposición, el general Nicolaides dijo que se le había expresado que una reunión del tipo de la que se estaba realizando era inédita en Córdoba y agregó que lo que podía afirmar es que el propósito de integrar a los distintos sectores de la comunidad cordobesa en procura de una acción común ya estaba lograda con la sola presencia de representantes de todos los sectores que habían acudido a la invitación del Comando.

Dijo también que esa reunión se efectuaba sin que existiera taxativamente una orden de la superioridad, lo que no quiere decir —manifestó— "que no esté en el ánimo o en la intención y en el deseo de la misma hacerlo de alguna manera. Creo que esta iniciativa de realizar este acto conjuga con esa aspiración de los niveles superiores".

Al finalizar la exposición, el general Nicolaides anticipó que se continuará con reuniones de este tipo en forma periódica.

Tras la exposición del general Nicolaides hablaron el teniente coronel Ataliva Devoto, sobre organización, misión y equipamiento del Ejército; el coronel Pedro Morey, sobre infraestructura de la fuerza el coronel Roberto Oliver sobre acción cívica del arma y el coronel Cabrera Carranza, sobre la lucha contra la subversión.

LA CLINICA DEL CITROEN

de LUIS V. ORTEGA

RUTA 2 y MORENO

TELEFONO 21108 MAIPU

DESPENSA

"Los Gordos"

Calidad y bajos precios

LAVALLE Y ALEM MAIPU

Taller "El Tábano"

de

NORBERTO C. PELAEZ

— Compra y Venta de Automotores

— Carburación y Encendido

— Mecánica en General

NECOCHEA 1175

TELEFONO 21683 MAIPU

BREACK T. S.

0 Km. 1981, color azul cosmo, con aire acondicionado

Jorge A. Manzo

AUTOMOTORES

RUTA 2 Km. 275 MAIPU

DEPARTAMENTO USADOS

R-12 TL	77-79-80
R-12 TS	77-78
Breack R-12	73-77
Ford Taunus	75
Fiat 1600	70
Fiat 128 Europa	80
Fiat 600	74
Chevy	1971
Peugeot 504	1972
Citroen 3CV	1977
Citroen 2CV	1962-1968
Ford Falcon	1964
Peugeot 404 GP, muy bueno	1974

Y muchos más. Consúltenos.

ARRENDAMOS

1.000 a 1.500 HECTAREAS,

BUEN CAMPO DE CRIA

Tratar:

Sr. Martín Llorente

TEL. 33-9766/9770 BS. AIRES

Panadería

MAIPU

Fundada en 1878

- Pan
- Galleta
- Productos Dietéticos

POSTES - VARILLAS - TORNIQUETAS - CORRALES - MANGAS

Y TODA LA LINEA DE ARTICULOS RURALES

NO DEJE DE CONSULTARNOS, HALLARA LOS MEJORES PRECIOS

ASERRADERO EL INDEPENDIENTE

de Heriberto Fernández Diorio y Cía.

Casa Central: Calle 1, Nº 566 Balcarce

Sucursal: Julián Lynch 1596 Teléfono 21488 Maipú

Los Cómputos Consignan Ventajas a la Izquierda

París (Télam). — La izquierda ha ganado esta primera vuelta electoral, como de costumbre, pero tendrá inconvenientes, tal vez insalvables para ganar la presidencia de la República el próximo 10 de mayo, si se atiende a las primeras cifras conocidas al cierre del comicio efectuado ayer en este país.

En efecto, de acuerdo con tales estimaciones provisorias, todos los partidos de izquierda unidos obtienen un 50,8 por ciento de los sufragios, contra el 49,2 del presidente Giscard D'Estaing y el resto de los grupos moderados.

Giscard D'Estaing que obtuviera un 32 por ciento en la primera vuelta en 1974, ha caído a un 28 por ciento con un 34 por ciento, a su vez, Miterrand y la izquierda no comunista redondean el más alto porcentaje histórico obtenido por esas fuerzas. En cambio el Partido Comunista con solo el 16 por ciento está realizando su peor elección en los últimos 40 años.

Hubo un aparticipación total del 80,4 por ciento, contra el 85 por ciento de 1974, es decir un 4 por ciento menos debido al tiempo inclemente que encuadró la jornada de ayer. Esta cifra del 4 por ciento coincide llamativamente con la pérdida de Giscard D'Estaing.

Sin que sea posible particularizar, muchos simpatizantes de la mayoría se quedaron en casa, confiados en la ventaja que de todas maneras arrojaban los sondajes en favor del primer magistrado. Pero estos votantes pueden muy bien reaparecer en la segunda vuelta para darle la victoria al oficialismo.

RESULTADOS CASI TOTALES

PARIS (Télam). — A las 06.30 del martes, hora local, (1.30 del lunes, hora argentina), el Ministerio del Interior dio a conocer cifras parciales que abarcan 35.664.921 votos, casi totales de las elecciones del domingo. Resultados: Giscard D'Estaing 8.017.930 votos y un 28 por ciento; Miterrand, 7.440.189 votos y un 26 por ciento; Chirac, 5.154.153 votos y un 18 por ciento; Marchais, 4.392.741 votos y un 15,3 por ciento.

GISCARD DESAFIA A MITERRAND

PARIS (Télam). — El presidente Valery Giscard D' Estaing, que fuera ayer el candidato más votado en la primera vuelta de las elecciones por la Jefatura de Estado de Francia, lanzó hoy un desafío a su oponente, el socialista Francois Miterrand para efectuar un debate público con el fin de discutir los principales problemas que aquejan a Francia.

Ferias Bozzano Macchi s.a.

Comisiones — Consignaciones

MARTES 28 DE ABRIL

GORDO, CONSERVA, INVERNADA Y CRIA

Casa Central:

MADERO y RIVADAVIA T. E. 21128-21258-21516 MAIPU (Bs. As.)

DELFOR ARTIÑANO

Martillero Público - Folio 394 - Tomo 1 - Dolores

Administraciones - Remates - Comisiones - Seguros - Representaciones

MAIPU: Belgrano 297. Tel. 21-798 — LAS ARMAS: Tel. 19 y 26

— Pala Hidráulica, de 3 m. montada sobre neumáticos
— Arado 4 rejas 14" MIGRA c/cajón de sembrar maíz de 2 surcos.
— Un juego cajones para aplicar a rastra de discos.
— Hileradora Ardanaz: 16" de corte
— Casilla rodante (nueva)
— Alquilo local, 8x8, con teléf. para depósito, sobre Ruta 2.
— Vendo terreno en esquina, sobre asfalto, con edificación, ubicado en calle Necochea y Alem (Maipú).
— Jeep IKA, modelo 67

CONSULTAR PRECIOS Y CONDICIONES

Y Ud. Todavía no es Socio?

SM STAFF MEDICO S. A.

le da sin cargo:

- Especialidades
- Chequeos totales
- Análisis - Radiografías
- Internaciones - Maternidad
- Terapia intensiva y unidad coronaria
- Visitas sín límites

Por una cuota mensual **50 o/o** de descuentos en medicamentos

Libre elección de Médico y Sanatorio en todo el país y exterior

PLAN ESPECIAL PARA COMERCIANTES, CHACAREROS Y GANADEROS, DEL 20 DE ENERO AL 5 DE FEBRERO

SIN CUOTA DE INGRESO

Asóciese Ya!!!

PIDA PROMOTOR A:

Márquez 104 - Tel. 6317 DOLORES — Belgrano 46 - Tel. 23442 CHASCOMUS

Arenales 1686 (1061). Tel. 44-9477/0975/42-3834. BS. AS.

EN MAIPU: ALSINA 291

SAN CAYETANO AUTOMOTORES

ALSINA y RAMOS MEJIA — MAIPU (Bs. As.)

OFRECE AUTOMOTORES NUEVOS Y USADOS

Torino coupé	1969	Citroen	1969	Baqueano 500 - IKA	1961
Dodge 1500	1974	Falcon	1965	Estanciera - IKA	61-64
Pick-up Ford F100, V8	1967	Falcon con motor diesel	1972	Fiat 128	1972
Falcon	1968	Rastrojero Diesel	1955	Torino 4 puertas	1969
Pick-up Fiat 1600	1972	Ford F-350 - Diesel	1974	Fiat 1600	1970
Fiat 600	1966	Acoplado Aiello para 8 ton.	1977	Pick-up Dodge Diesel	1977
Falcon	1977	Fiat 128	1973	Ford Fairlane 500	1971
Acoplado "Ardanás" p/2 Ton.		Casilla Rodante, 4 ruedas		Tractor Deutz D. 30 Tractor Someca 45	

Hace 25 Años

Maipú, abril de 1956

DESAGUES EN LA PLANTA URBANA DE MAIPU: La Dirección de Desagües de la Provincia de Buenos Aires, ante el pedido formulado por el Sr. Comisionado Municipal, Don Pedro González, ha destacado en esta localidad una comisión para estudiar el problema de los desagües pluviales, que cada vez que se produce una precipitación, se anegan las calles del municipio en varias zonas y se corre el peligro de una inundación en las partes bajas del mismo.

A los trabajos que ya se han realizado en las calles Rivadavia y Alsina, desde Lavalle a Ruta Nº 2, éstos se comunican por la calle Ramos Mejía hasta llegar a Tucumán y por Tucumán hasta llegar a la calle San Lorenzo, por San Lorenzo hasta Salta y por ésta hasta la calle Uspallata, entra en la Sección Quinta, con una extensión de 1.200 metros y descarga en el canal ya construído Nº 2, por él a la Laguna Kakel, en una extensión total de 2.800 metros.

DIOSE UN COMUNICADO SOBRE ENVIO DE DENUNCIAS: La Secretaría de Prensa de la Presidencia de la Nación, dio a conocer un comunicado señalando que "las denuncias anónimas que se envían a la administración pública en sus distintas ramas, no son tomadas en consideración. Solamente —agrega— se tienen en cuenta para la averiguación correspondiente las formuladas por quienes se hagan responsables con su firma".

NO SE REALIZARAN MANIOBRAS MILITARES ESTE AÑO: El Ministro de Ejército, general Ossorio Arana anunció que este año no se realizarán grandes maniobras militares y en cambio se realizarán en octubre o noviembre, ejercicios finales, cerca de las guarniciones militares.

Anunció que es probable que se implante para los estudiantes, períodos reducidos de conscripción.

DEPORTES: El Club Jorge Newbery ha cursado las invitaciones correspondientes a los Club Independiente, campeón de Ayacucho; Deportivo Gómez, campeón de Madariaga e Independiente, campeón de Castelli, para la realización del Campeonato Regional de Campeones los domingos 6 y 13 de mayo, con la intervención del equipo superior de Jorge Newbery, campeón local.

ACTUA MAÑANA UNA CONOCIDA COMPAÑIA TEATRAL: En la sala del Jockey Club se presentará mañana a las 21.30 horas, la conocida compañía teatral porteña que dirige Félix Mutarelli, presentando el éxito cómico del año "Ahora el Contrera soy yo", humorada cómica-política original de Lamarque y Medero, que alcanzó por el mismo elenco, 200 representaciones en la Capital. Las entradas se pueden retirar anticipadamente en la boletería de 9 a 12 y de 14 a 20 horas.

ENLACE: El 12 de mayo próximo quedará formalizado en la localidad de Carapachay, la unión matrimonial de la señorita Blanca A. Lalli, relacionada en nuestro medio, con el señor Carlos A. Capurro.

Opinión de la UCIP Sobre las Medidas Económicas

MAR DEL PLATA, (Télam). — Con respecto a las medidas económicas anunciadas por el ministro de Economía, doctor Lorenzo Sigaut, el titular de la Unión del Comercio, la Industria y la Producción (UCIP) de esta ciudad, ingeniero Norberto Pace, dijo que si bien producirán inflación, "aliviaría la situación financiera desesperante del agro y la industria".

El representante empresario agregó que "viviremos un importante aumento en la circulación monetaria". Explicó que ese aumento en la tenencia de dinero provocará baja en las tasas de interés, hecho que, sumado a la refinanciación de los pasivos de las empresas, logrará una "mejora en la situación financiera desesperante del agro y la industria". Agregó que "los que nos debe preocupar son los resultados a largo plazo" y que "esperamos produzcan la reactivación del aparato productivo nacional".

DEL MID

Luego de una reunión zonal mantenida en la ciudad de Mar del Plata, los dirigentes del Movimiento de Integración y Desarrollo (MID', que preside el doctor Arturo Frondizi, opinaron que "las medidas económicas adoptadas hasta el momento son un pequeño paso hacia el sinceramiento, aunque resultan insuficientes".

En nombre de la Comisión Provincial del MID, el doctor Carlos Zaffores expresó que "las nuevas autoridades han descorrido el velo de una realidad que ya resultaba inocultable" y que "la gravedad de la crisis económica, luego de los cinco años de gestión de Martínez de Hoz, es más seria y profunda de lo que muchos creen". "Ello supone —concluyó— un serio condicionamiento que las nuevas autoridades deberán resolver".

CORRIENTES: OPINAN INDUSTRIALES

Dirigentes de la Unión Industrial de Corrientes opinaron que las medidas económicas anunciadas por el doctor Sigaut constituyen "un positivo avance hacia la necesaria reactivación empresaria con la lógica secuela favorable que esa actividad multiplicadora proyectará hacia la comunidad".

Afirmaron que, si bien las consideraban favorables, dos difíciles puntos quedaban por resolver: el gasto público y la política salarial y agregaron que confían que ésta sea superada con realismo.

Más cautelosos fueron algunos industriales, que prefieren esperar los resultados antes de emitir opiniones concretas, pese a lo que anticiparon que la nueva conducción económica demuestra un mayor realismo que la anterior.

EN SALTA

"Como argentino, como auténtico hombre de campo, con la emoción propia del momento, escuché su mensaje. Fue clara y traduce que hay conciencia de la gravedad de la crisis del país. Despierta una esperanza de recuperación".

En estos términos se expresó en un telegrama de felicitación remitido al ministro de Economía de la Nación, Lorenzo Sigaut, por el productor del Valle de Lerma y ex presidente de la cámara salteña de la Producción, Sr. Luis Eduardo Rodríguez.

FIN DE TEMPORADA EN EL CASINO

MAR DEL PLATA, (Télam). — Al término de las actividades de la fecha, habrá finalizado el denominado "ciclo de verano" del Casino Central, en esta ciudad. La pausa que se impondrá al juego en las salas del casino será por pocos días, ya que las actividades se reanudarán el próximo sábado 2 de mayo, oportunidad en que se arrojará la clásica "primera bola" de la temporada de invierno.

También cesarán en la fecha el funcionamiento de los casinos de Miramar, Necochea y Pinamar, todos los cuales al igual que el de Mar del Plata, iniciarán sus actividades de la temporada de invierno el sábado próximo.

Florería ANALID

RECIEN RECIBIDOS BULBOS DE ANEMONAS, MARIMONIAS Y FRESIAS

GRAN VARIDAD DE PLANTAS DE INTERIOR

MADERO 300 TELEFONO 21334 MAIPU

LA VOZ

DIARIO DE LA MAÑANA

Fundado el 3 de Setiembre de 1902

LUIS J. FILLEAUDEAU (1915-1937)

LUDOVICO FILLEAUDEAU (1937-1980)

LUIS OSCAR FILLEAUDEAU (Director)

Maipú, lunes 27 de abril de 1981

Autoabastecimiento Petrolero

Mientras la mayoría de los países del mundo atraviesan serias dificultades como consecuencia de la crisis del abastecimiento petrolero, la República Argentina produce el 93 por ciento del crudo que consume lo que la coloca en una posición envidiable a nivel internacional. Para mantener y mejorar aún más esa situación privilegiada, Yacimientos Petrolíferos Fiscales, junto con la colaboración inestimable del sector privado, empeña su esfuerzo diario en las zonas más inhóspitas del país.

La incorporación permanente de nuevas reservas de hidrocarburos es de vital importancia para la industria petrolera, a fin de asegurar el abastecimiento futuro. Este objetivo es aún más trascendente en nuestros días, dado que ha concluído la era del petróleo barato, y es necesario estar protejido de las frecuentes oscilaciones que, por causas políticas y hasta religiosas, afectan el mercado internacional.

En este sentido, YPF está desarrollando una amplia y tesonera labor exploratoria, que son de primordial importancia, dado que permiten un adecuado conocimiento de la estructura geológica del terreno previo a la costosa perforación de pozos. Hoy nuestro país se encuentra entre las 20 naciones con mayores reservas de hidrocarburos en el mundo y, por otra parte, estos volúmenes no incluyen los potenciales descubrimientos en áreas de contratos de riesgos en las que se cifran grandes esperanzas, en particular a partir del reciente hallazgo en el Mar Austral.

En 1980 YPF alcanzó una cifra récord de producción de petróleo, lo que significó un crecimiento de la extracción a una tasa superior al 5 por ciento acumulativo anual; se modernizaron y reordenaron las destilerías que se encontraban en precario estado de mantenimiento; se incorporaron modernos buques tanques y se fue cerrando la brecha entre las importaciones y las exportaciones.

De esta manera, el país se va acercando al autoabastecimiento neto de hidrocarburos.

MUSEO MUNICIPAL KAKEL HUINCUL

Información Municipal de Maipú

Nuevas Tasas Para el Otorgamiento de Licencias de Pesca Deportiva

Por medio del Decreto Nº 61, de fecha 21 de abril de 1981, la Municipalidad de Maipú ha fijado nuevos valores para las Licencias de Pesca Deportiva en la Laguna Kakel Huincul, que como se sabe, expide el Club de Pesca y Náutica local (con autorización de la Comuna).

La nueva escala es la siguiente:

DEPORTIVA NO FEDERADA	$ 40.000
TURISTICA (Validez 20 días)	$ 10.000
JUBILADOS Y PENSIONADOS	(Sin cargo)

Tandil Será Sede de un Curso de Administración Cultural

Entre el 15 de junio y el 1º de julio del año en curso, se realizará en la ciudad de Tandil, el Tercer Curso Subregional Sobre Política y Administración Cultural.

Este evento cuenta con el decidido aporte de la Organización de los Estados Americanos (OEA), de la Universidad Nacional del Centro de la Provincia de Buenos Aires y del CICUESBO (Circuito Cultural del Este Bonaerense), que integran 20 ciudades del Sudeste.

De este curso participarán becarios de Uruguay, Chile, Paraguay, Brasil, España y Argentina, reuniéndose 17 días en la ciudad serrana.

Por medio de la Resolución Nº 29 del 10 de marzo de 1981, la Municipalidad de Maipú ha determinado auspiciar el Tercer Curso Subregional Sobre Política y Administración Cultural, considerando que la programación de este tipo de actos constituye el incremento de la capacitación y formación de los señores Directores de Cultura; que la importancia de este evento redundará en una mayor integración del área cultural en su inserción comunitaria, juzgando con más elementos su tarea merced a la capacitación del mencionado curso; destacando finalmente que "esta Municipalidad se ha propuesto brindar respuesta a todas las necesidades culturales de la población, incrementando, apoyando la cultura de nuestro medio".

Ejército Argentino

DERECHOS DE LOS CIUDADANOS CLASE 1963

El Distrito Militar La Plata, comunica a los ciudadanos de la clase 1963, que podrán solicitar ante este organismo, sito en la calle 10 y Diagonal 78 en la ciudad de La Plata, ser convocados 1 (uno) o 2 (dos) años después que su clase, solicitud que debe tramitarse personalmente y munido de su documento nacional de identidad, antes del 30 de abril de 1981, de 8 a 12 horas, de lunes a viernes.

Este beneficio no lo priva de exceptuarse por número bajo u otras causales de excepción al servicio militar, según el artículo 10 de la ley 17.531.

INTEGRAL MAIPU

Materiales de Construcción

Artículos de Electricidad

Caños Plásticos

PINTURAS "ALCANTARA"

Pellegrini 261 - Tel. 21708 - Maipú

ATELIER

OMAR

PEINADOS - ALISADOS

CORTES MODERNOS

Día viernes: servicio de manicura

Música funcional

Rivadavia 327 Maipú

SE NECESITA

PROMOTOR DE PUBLICIDAD

DIRIGIRSE A

ESTE DIARIO

ARGEN-GAS

PLANTA ENVASADORA GAS LICUADO

Distribuidores en Toda la Zona

RUTA 2 - KILOMETRO 274

TELEFONO 21398

MAIPU (Bs. As.)

ESKABE

Y

CALEFACTORES

REPARACION Y LIMPIEZA

Jorge O. Lalli

Reserve su turno en este Diario

SOCIALES

Cumpleaños

Hoy celebra un nuevo aniversarido de su natalicio el señor Jorge Omar Lalli, por lo que será muy cumplimentado por familiares y amistades.

—Mañana festejará su cumpleaños la Sra. Mirta Ríos de Olivera, por lo que ha de ser muy felicitada.

—También mañana celebrará su cumpleaños la Sra. María Angélica M. de Artiñano, quien será por tal motivo muy agasajada.

—Cumplió sus 10º aniversario de su natalicio la niña Elena M. Barrera Con tal motivo fue muy cumplimentada por sus familiares y amiguitas.

Concurso de Pesca

El Club de Pesca y Náutica de Maipú, realizará el próximo domingo a partir de las 8.30 horas, en la sede de General Lavalle, un gran Concurso de Pesca Variada en categoría Mayores y Cadetes, comprendidos entre 12 y 15 años. Se invita a participar a todos los aficionados de Maipú y la zona, habiéndose instituido importantes premios.

Escuela Nacional Normal de Maipú

La Subcomisión de Becas de la Escuela Nacional Normal de Maipú, agradece profundamente a toda la comunidad maipuense por la extraordinaria colaboración prestada, al haber finalizado con un éxito rotundo la venta de todos los números de la rifa de una Rural Dodge, que se sorteó el sábado 25 del corriente, por la Lotería Nacional.

Saludamos a los felices poseedores del número premiado: 706, señores Osber (Cuico) Lora y Amílcar Zini.

Aniversario Matrimonial

Hoy celebran un nuevo aniversario de vida matrimonial, los estimados esposos Miguel Lorente y Marta Luna, por lo que han de recibir las cumplimentaciones de familiares y amistades.

Nueva Profesional

Acaba de culminar exitosamente sus estudios en la Facultad de Medicina de la ciudad de La Plata, obteniendo el título de obstétrica con brillantes clasificaciones la señorita Patricia Adriana Hermida, a quien le hacemos llegar nuestras felicitaciones.

Escuela Nº 501

La Escuela de Educación Especial Nº 501 comunica a la población que en la semana del 2 al 6 de mayo, de 16 a 22 horas, se realizará en el Salón de Fiestas del Sr. Muliero, la Exposición Internacional del Libro, auspiciada por Credi Alfa Ediciones. La entrada será libre.

—Próximamente la Escuela de Educación Especial Nº 501, organizará "La Búsqueda del Tesoro".

Noticias de Gral. Guido

Actuación de un Deportista

Ayer se disputó en la ciudad de Dolores, una competencia de canoas, la que había sufrido reiteradas suspenciones. La misma tuvo como escenario el Canal 9 y tuvo un recorrido de 100 kms., e intervinieron en esta competencia 21 embarcaciones. La largada de la prueba se efectuó a la hora 0 de ayer de la ciudad de Las Flores y en la misma participó integrando una tripulación compuesta por el Dr. Carlos Facio y Jorge Selva, el convecino de General Guido, Jorge Rodolfo Vaz. Lueg de una agotadora travesía de más de 14 horas arribaron a la meta en el 13º lugar, actuación meritoria, si se tiene en cuenta que la mayoría de los otros participantes eran navegantes más avezados.

†. Abel F. Tejerina

En la vecina localidad de General Guido, dejó de existir ayer, a la edad de 57 años el apreciado vecino de esa, D. Abel Felipe Tejerina, deceso que ha repercutido penosamente en el extenso círculo de sus relaciones. Sus restos son velados en calle San Martín s/n. de General Guido y recibirán inhumación hoy a las 17 horas en el cementerio de esa localidad, ceremonia que reflejará el pesar suscitado por su desaparición.

Campeonato de Truco

Con motivo de encontrarse festejando el Centro R. Cultura un nuevo aniversario de su fundación, se realizó el sábado ppdo., un gran Campeonato de Truco entre sus asociados, resultando vencedora la pareja integrada por Osmar Aranciaga y José Arruti, que venció en la final a la pareja Menéndez-Rodríguez, que logró el título de subcampeón.

LA CUOTA DE HUMOR

El sacerdote de la iglesia de aquel pueblo, cierto día paseaba por la calle, cuando reconoció al borracho de siempre haciendo eses por la vía pública.

—¡Otra vez embriagado! —exclamó el cura cuando se encontraron.

—Yo también —dijo el beodo quitándose respetuosamente el sombrero.

Una pareja de recién casados pasó su luna de miel en Acapulco. Cuando iban del brazo por la playa, el novio se detuvo para contemplar el mar y, cediendo a un impulso poético, recitó a voces.

—¡Deja correr las olas, profundo y azul océano! ¡Deja!

La novia contempló las aguas por unos momentos, mirando maravillada. Luego, en tono ahogado por la impresión, balbuceo:

—¡Ay, Eduardo! ¡Qué admirables eres! ¡Mira cómo te obedece!

Para Reflexionar

No hay frases de nadie que no tenga mil antecedentes.

—0—

¿Por qué contentarnos con vivir a rastras cuando sentimos el anhelo de volar?

—0—

Protegedme de la sabiduría que no llora, de la filosofía que no ríe y de la grandeza que no se inclina ante los niños.

—0—

La esclavitud es la hija de las tinieblas; un pueblo ignorante es un instrumento ciego de su propia destrucción.

—0—

Mienten quienes afirman que jamás han sentido celos. Lo que ocurre es que nunca se han enamorado.

Maderitas "Julián"
VIDRIOS CRISTALES Y ESPEJOS
VENDE E INSTALA
ESTANTERIAS METALICAS
RAPI-ESTANT
NECOCHEA 781 TEL. 21-577

Tiendas MAIPU
NO SE QUEDA
Ya recibió sensacional surtido en
CAMPERAS INFLADAS
TIENDA MAIPU tiene lo mejor
para niños, damas y caballeros
Y lo mejor en precio
VISITE TIENDA "MAIPU"
ALSINA Y MADERO
TEL. 21216 (7160) MAIPU

Dr. Héctor González Casey
MEDICO
Problemas de columna, asma, trastornos digestivos y nerviosos. - Obesidad - Pie plano.
Ramos Mexía 63 Tel. 21621

Confitería DAN-MAR
de Daniel Moschini
LES DESEA FELICES PASCUAS
POSTRES - MASAS - FACTURAS
BELGRANO 424 T. E. 21372 MAIPU

"La Previsión"
COOPERATIVA
DE SEGURO
LIMITADA
SU SEGURO
MAS SEGURO
Agente de Zona:
— JOSE M. CARRICA —
Alsina 291 Maipú

Omar Muliero

UNA MANERA EXCLUSIVA DE VESTIR

—

LA MODA AL INSTANTE

BELGRANO 490 MAIPU

Mary Crosby Será uno de los Angel

Mary Crosby hija del fallecido astro de Hollywood Bing Crosby, será con toda probabilidad, una de las nuevas "Estrellas" de la serie televisiva "Los ángeles de Charlie". Tras el paso por la misma de Farrah Fawcett-Majors, Kate Jackson, Shelly Hack, todo parece indicar que Mary hará pareja, con Jaclyn Smith o Cherly Ladd, si es que no sustituye a cualquiera de ellas, ya que se rumorea insistentemente que va a haber grandes cambios debido a las ofertas cinematográficas de las citadas actrices. Mary Crosby, casada con el editor discográfico y compositor Ed Lottimer, afirma:

—Existen conversaciones para que yo trabaje en "Los ángeles de Charlie". Digamos que en estos momentos mi nombre figura el primero entre las suplentes. Quizás muy pronto comience a rodar...

Mary Crosby guarda de su padre, Bing Crosby, los más gratos recuerdos:

—Era un hombre genial y un artista incomparable. Como padre era un ser lleno de bondad y comprensión...

—¿Le enseñó mucho artísticamente?

—Nada en absoluto —responde sorprendentemente Mary—. Mi padre era una persona a la que cuando llegaba a casa no le gustaba hablar para nada de su vida profesional. Siempre me decía "Yo actúo de una forma espontánea, natural", por eso no podría enseñarle a nadie arte interpretativo.

Mary ha trabajado en films como "Las alegres estudiantes", "Millie", "La otra muerte de Jeremy', etc., y en series televisivas como "Dick Turpin", al lado de Richard O'Sullivan en donde encarnó a una mozuela del siglo XVIII llamada Jane Harding. Dice:

—En la pequeña pantalla ya tengo una cierta experiencia por haber protagonizado series como "Dallas", "Dick Turpin" y "Los jóvenes años". Pienso que es un medio de gran importancia para una actriz y quiero aprovecharlo...

—¿En qué géneros artísticos se siente más a gusto Mary Crosby?...

—En todos. Lo mismo me gusta el drama que

la come
Mar
nes y p
su espo
grabará
—D
pienso e
la cancl
program
sión así
de mafi
-faceta
Mar
podría a
milla, el
ciones d
—Po
han con
mi apell
contesta
profesio
en mi p
sas que
papá que
far por
Bella
Mary Cr
tar. De
parable

Investigan el Consumo de D

Una investigación parlamentaria sobre consumo de drogas se concentró hasta ahora en el ingreso de los narcóticos a California, pero los legisladores podrían dedicarse ahora a averiguar quiénes usan narcóticos en Hollywood.

Las audiencias del Comité sobre Control y Abuso de Narcóticos iban a incluir declaraciones de personajes conocidos en el mundo del espectáculo, com la animadora de televisión Cathy Lee Crosby y el productor Grant Tinker.

Pero Crosby dijo a los periodistas que no se presentaría debido al "sensacionalismo" y Tinker indicó que él también se quedaría en su casa.

El actor Ed Asner definió las audiencias como "ridículas", "estúpidas" y "una minicaza de brujas". Pero el presidente del comité, el representan-

te demó
ció la "
Un
diencias
en "el
táculo e
Seña
"no a p
ni a int
Agre
cooperac
ver el c
A p
ras del
consider

HOROSCOPO

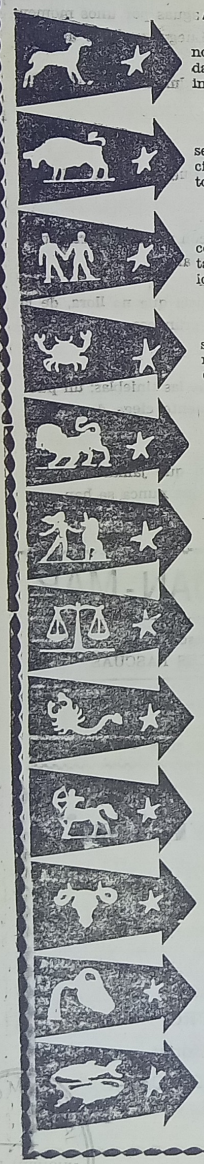

ARIES (Del 21-3 al 20-4)

Suerte numérica: 08-69-22. Deberá controlarse para no llevar acciones presipitadas en lo que a la actividad se refiere. Sentimientos poco firmes y bastante inseguros. Evite promesas. Frustraciones.

TAURO (Del 21-4 al 20-5)

Suerte numérica: 81-09-03. No confíe en el azar y sea prudente en cuestiones de dinero. Se ven favorecidos los proyectos de orden sentimental. En casa pleitos. Sin variantes. Nervios por carta.

GEMINIS (Del 21- al 21-6)

Suerte numérica: 20-18-55. Logro objetivos laborales como así también halla soluciones a problemas monetarios. No mezquine las muestras de cariño, su pareja lo necesita. Promoción. Evoluciones.

CANCER (Del 22-6 al 23-7)

Suerte numérica: 70-99-11. En labores se le presentan excelentes oportunidades para destacarse y tener éxitos. No se deje abatir por ciertos rumores acerca de su pareja. Orgullo. Complejos.

LEO (Del 24-7 al 2-8)

Suerte numérica: 40-29-01. No deje trabajos en suspenso, de por finalizadas sus tareas. Agradable panorama para la vida sentimental. Numerosas alegrías e imprevistos. Temores injustificados. Gratitud.

VIRGO (del 24-8 al 23-9)

Suerte numérica: 88-03-61. Actúe con entusiasmo y deje de lado todo aquello que limite su acción. Sus asuntos amorosos tendrán un desarrollo sorprendentemente positivo. Analice planes. Frene impulsos.

LIBRA (Del 24-9 al 22-10)

Suerte numérica: 14-31-59. Sus proyectos tropiezan con innumerables dificultades. Vida sentimental proclive a los nervios, haga uso de su comprensión, es muy importante. Notoriedad. Imposiciones.

ESCORPIO (Del 2-10 al 22-11)

Suerte numérica: 50-99-32. Si tiene que firmar documentos hágalo bien, puede caer en serias dificultades. Mantenga equilibrio en la relación con el otro sexo. Motivos de alegría. Enfrentamientos.

SAGITARIO (Del 23-11 al 21-12)

Suerte numérica: 40-11-23. Es el momento ideal para iniciar nuevas tareas y también llevar proyectos a cabo. Para casados y novios se aspectan alegrías y sorpresas. Atención a contratos. Falta de interés.

CAPRICORNIO (Del 22-12 al 20-1)

Suerte numérica: 81-79-20. Enfoque todos sus esfuerzos en pos de planes positivos. En dinero trate de ahorrar. Paseos y distracciones con la persona amada. Crítica positiva. Desencanto.

ACUARIO (Del 21-1 al 19-2

Suerte numérica: 67-10-37. Momentos de crisis para el trabajo, no tome decisiones apresuradas. Atención. En amor, trate de ser complaciente, suavizando asperezas. Apoyo de amistades. Adelantos económicos.

PISCIS (Del 20-2 al 20-3)

Suerte numérica: 14-56-13. Evite cualquier tipo de riesgo financiero, y limite su accionar. Momento muy favorable a la pareja y a todos sus proyectos. No rechace ofertas. Controle nervios.

IMPRENTA

"LA VOZ"

—o—

- TRABAJOS DE OBRA EN GENERAL

—o—

- IMPRESIONES EN DOS O TRES COLORES

—o—

Sarmiento 357

Maipú

CANALES 8 Y 10 DE TE

CANAL 8

LUNES

11.30 TIEMPO DE APRENDER
11.30 ACTUALIDAD RURAL
Informativo para el agro. Conducción: Oscar Pérez Carreras.
12.00 VIDEOSHOW
13.00 REALIDAD 81
13.30 TREINTA MINUTOS CON B. NEUSTADT
14.00 HOY OTOÑO
15.00 HERENCIA DE AMOR
16.00 GALERIA
17.00 LA SOMBRA
18.00 EL PLANETA DE BERUGO
19.00 ARCHER
20.00 LA FAMILIA INGALLS
21.00 BUENAS NOCHES ARGENTINA
22.00 DALLAS
23.00 HART
23.30 LAS VEGAS
24.00 EL MUNDO DEL ESPECTACULO

MARTES

11.30 TIEMPO DE APRENDER
11.30 ACTUALIDAD RURAL
12.00 VIDEOSHOW
13.00 REALIDAD 81
13.30 TREINTA MINUTOS CON B. NEUSTADT
14.00 HOY OTOÑO
15.00 HERENCIA DE AMOR
16.00 GALERIA
17.00 LA SOMBRA
18.00 EL PLANETA DE BERUGO
19.00 LOS DUKES DE HAZZARD
20.00 LA FAMILIA INGALLS
21.00 BUENAS NOCHES ARGENTINA
22.00 CENTENNIAL
23.30 EL MUNDO DEL ESPECTACULO
1.00 COMICOLOR

CANAL 10

LUNES

12.00 LA HORA DE LAS NOTICIAS
13.00 TRAMPA PARA UN SOÑADOR
14.00 COMO EN CASA
15.00 UN LATIDO DISTINTO

MUSEO RAKEL MUNICIPAL MAIPU Bs As

es de Charlie

dia, pasando por el musical.

y ha cantado en directo en diversas ocasio-
or diversos motivos. Las composiciones, de
so, naturalmente. Dentro de breves fechas
un disco con canciones "folk". Manifiesta:
todas formas y maneras, hoy por hoy no
n dedicarme profesionalmente al mundo de
ón. Lo que sí haré es cantar en cualquier
a televisivo o film musical cuando la oca-
lo requiera. Ello no quiere decir que el día
na no le preste una mayor atención a esta
rtística.

quiere triunfar por sí misma. Cuando
povechar las infinitas amistades de su fa-
la busca su propio camino sin recomenda-
e ningún tipo.

supuesto que sé que muchos papeles me
edido por el impacto publicitario que lleva
ido en sí, pero también es cierto que he
lo negativamente a interesantes propuestas
ales porque querían que yo me apoyase
dre y su recuerdo y eso es una de las co
no pienso hacer. No quiero ser una hija de
tiene trabajo por su apellido. Quiero triun-
ní misma, y si no lo lograse, buscaría otra
de impresionante personalidad, joven...
sby es una actriz con la que hay que con-
momento, su trayectoria profesional va im-
hacia arriba.

ogas en Hollywood

rata por Nueva York, Leo Zeferetti, denun-
istorsión de los medios".

omunicado de prensa anunciando las au-
decía que la investigación se concentraría
buso de drogas en el ambiente del espec-
Hollywood".

ó que el comité viajó al Sur de California
rseguir, sino a pedir ayuda; no a enjuiciar
rrogar, sino a buscar colaboración'.

gó que el Congreso "extiende una mano de
ión" a Hollywood en un esfuerzo por resol-
eciente problema del abuso de drogas.

sar del boicot propuesto por algunas figu-
espectáculo, ocho personalidades estarían
ndo asistir, pero todavía no se habrían de-
cidido. Entre ellos estarían Paul Newman y Carol Lawrence.

Carol Burnett, que había acordado testimoniar, pero que está en Hawaii, preparó una declaración para que sea leída en la audiencia.

El alcalde de Los Angeles, Tom Bradley; el secretario de Justicia de California, George Deukhejian, y George Halpin, director regional del organismo federal que combate el tráfico de drogas, prestaron testimonio ante el comité.

DECLARACIONES Y PROTESTAS

El actor Greg Morris, uno de los protagonistas de la serie de televisión "Las Vegas", declaró a congresistas que los astros de cine están evitando participar en audiencias debido a las distorsiones e inexactitudes publicadas recientemente acerca del abuso de drogas en Hollywood.

Morris y el ejecutivo de televisión Alan Horn fueron las únicas celebridades que se presentaron a las audiencias del Comité Especial de Abuso y Control de Narcóticos de la Cámara de Representantes, luego de que se retirara el actor Dennis Weaver. Morris dijo a los periodistas que estaba "indignado" como lo estarían los legisladores "si los acusara a todos ellos del escándalo Abscam. Estoy enfadado por el insulto que implica decir que toda la industria del cine está orientada a las drogas".

Morris, que desde hace mucho tiempo hace campaña contra el abuso de drogas, se hizo famoso con la serie de televisión "Misión imposible".

La actriz Cathy Lee Crosby y un ejecutivo habían accedido a prestar testimonio pero también se retiraron. En la sesión, funcionarios policiales prestaron testimonio en el sentido de que hay una "alarmante" corriente de cocaína, marihuana y heroína hacia Los Angeles.

LEVISION

16.00 TODO TITA
16.30 GENTE MENUDA
18.00 NOTICIERO 10
18.30 PATRULLA JUVENIL
19.30 BONANZA
20.30 EL CHAVO
21.00 60 MINUTOS
22.00 CALABROMAS
23.00 ARSENIO LUPIN
24.00 EMERGENCIA

MARTES

12.00 LA HORA DE LAS NOTICIAS
13.00 TRAMPA PARA UN SOÑADOR
14.00 COMO EN CASA
15.00 UN LATIDO DISTINTO
16.00 TODO TITA
16.30 GENTE MENUDA
18.00 NOTICIERO 10
18.30 PATRULLA JUVENIL
19.30 BONANZA
20.30 EL CHAVO
21.00 60 MINUTOS
22.00 EL SHERIFF LOBO
23.00 LOS ESPECIALES DE ABRIL

Cartelera Cinematográfica

JOCKEY CLUB

RIVADAVIA 555 TELEF. 21021

LUNES 27: PRECIOS POPULARES
PLATEA BAJA $ 5.000
PULLMAN $ 6.000
NOCHE A LAS 21.15 HS.

NOTICIERO ARGENTINO
EL PRIMER "WESTERN FORMULA UNO"

"Patrullero SPRINT"
Dos ases del volante toman distintos caminos:
LA LEY Y EL HAMPA
Mauricio Merli - Stelvio Massi
(Prohibida menores de 14 años)

DEL "BEST - SELLER" PROHIBIDO

"Los Hijos de Sánchez"
ANTHONY QUINN

CINE ARTE

VIERNES 1º Y DOMINGO 3
"Sección Toxicomanía"
POLICIAL. DURACION: 83', (Color)
(Prohibido Menores de 18 Años)
Italiana, con títulos en castellano
(Con Franco Gáspari, Lee Boob.)
Director: Stelvio Massi

Película de gran acción y suspenso donde Mark, un joven y recio policía, trabaja para la Sección Toxicomanía. En este, su puesto lucha con todos los medios que tiene a su alcance para desbaratar las maniobras de un poderoso e intocable jefe de traficantes de drogas.

TURNOS DE FARMACIAS

SCHIJMAN: Del 25 de abril al 2 de mayo

PARISI: Del 2 al 9 de mayo

DEL PUEBLO: Del 9 al 16 de mayo

FARMACIA
Del Pueblo
HAGA SU PEDIDO AL TELEFONO 21065
- Servicio a Todas las Mutuales -
BELGRANO 468 MAIPU

FARMACIA
SCHIJMAN
MARIA N. ETCHEGOYEN
Farmacéutica
ATENCION DE TODAS LAS MUTUALES
PERFUMERIA
Enviamos su pedido a domicilio
LAVALLE Y LAPRIDA MAIPU
TELEFONO 21049

LA FOTOGRAFIA
es un recuerdo que perdura...
REGALE UNA
CAMARA FOTOGRAFICA
KODAK MINOLTA
OLYMPUS POLAROID
RICOH VIVITAR
DESDE $ 45.000
Toda la fotografía está en el
DEPARTAMENTO DE OPTICA
Y FOTOGRAFIA DE
FARMACIA
PARISI
MADERO 599 T. E. 21-030

Clausura de Jornadas Pastorales de la Minoridad

MAR DEL PLATA (Télam). — Los gobernantes que no atiendan los problemas del menor y la familia, por ello mismo, deben ser considerados "subversivos", y este es un llamamiento para que se preste más atención a un tema que es complicado y que merece atención en la vida de una sociedad".

Así lo expresó el presbítero Ricardo Maggi, al hacer uso de la palabra durante la clausura de las IV Jornadas Pastorales de Minoridad, Familia y Juventud, que se desarrollaron en el complejo turístico de Chapadmalal.

El acto de clausura fue presidido por el obispo diocesano de Mar del Plata, monseñor Rómulo García, en representación del Episcopado Argentino y se encontraron junto a él, el subsecretario del Menor y la Familia, Roberto Russak, el subsecretario de Justicia de la Provincia de Buenos Aires, César Pérez Pesado; el intendente municipal interino, Carlos Martín; la directora Nacional del Servicio del Menor y la Familia, Nélida Secreto y otros altos funcionarios.

Al término de la ceremonia de clausura, el ex intendente de Mar del Plata, doctor Russak, expresó en diálogo periodístico, "el problema de la minoridad desde el punto de vista de la política que debe adoptar el Estado, tiene dos campos fundamentales de acción, uno de ellos es atender prioritariamente las falencias de las infraestructuras de los establecimientos que de nosotros depende. Es por ello que estamos trabajando y hemos conversado con el ministro de Acción Social que es eminente y práctico un instituto de alta complejidad para la admisión de menores en el área de la Capital Federal que pueden ser Ezeiza o Pilar, en sustitución del Instituto Agote".

Puntualizó también que "es nuestro propósito auspiciar en mutua y estrecha colaboración con todos los entes vinculados a la temática de nuestra área, la formación de organismos interdisciplinarios que postulen las propuestas pragmáticas de las políticas que se elaboran para la protección del menor y la familia".

"EL PRODUCTOR RECIBIRA UN PRECIO LLENO"

NECOCHEA (Télam). — El ingeniero agrónomo Víctor Santirso, subsecretario de Agricultura y Ganadería de la Nación, declaró aquí que "las medidas de refinanciación quizás no van a cubrir todas las expectativas que se habían creado, pero realmente a veces no es todo lo que uno desearía hacer sino lo que se pudo hacer".

Amplió el concepto Santirso explicando que "si se hubiera refinanciado totalmente la deuda, hubiera provocado un gran golpe de inflacción que es indeseado en estos momentos ya que destruiría totalmente la devaluación que se hizó".

Prosiguió diciendo que "nosotros creemos que esta situación tenemos que ir corrigiéndola lentamente, dentro de lo posible y los que estamos buscando es el sinceramiento de todos los sectores y todos los términos económicos. Dentro de esta política de sinceramiento, lo que nosotros esperamos o mejor dicho afirmamos que para la próxima cosecha, el productor va ha recibir el precio lleno, sin ningún tipo de subterfugios".

Consultado sobre la posibilidad de que el levantamiento del embargo cerealero a la Unión Soviética por parte de Estados Unidos, pudiera influir sobre el precio de nuestros cereales, contestó: "Tenemos que partir de la hipótesis de que en este momento el principal comprador de la Argentina en la Unión Soviética, tal como está el mercado ahora. Estados Unidos ha buscado otros canales para la colocación de su cosecha y la coloca. El año pasado teníamos, sí, efectivamente, un precio o una relación de precios favorable por encima de los valores internacionales.

En la actualidad lo que estamos comercializando es la cosecha gruesa y al contrario de lo que sucedía el año anterior, nuestros precios están por debajo de los precios internacionales, lo que tampoco es una cosa lógica. El embargo levantado por parte de Estados Unidos no va a perjudicar el precio internacional, por el contrario, nosotros estamos esperando que padomos mejorarlo".

VISITA DE GALLINO

NECOCHEA (Télam). — El gobernador de la provincia de Buenos Aires, general Oscar Bartolomé Gallino, visitará la ciudad de Necochea durante el próximo fin de semana, es decir los días 2 y 3 de mayo venideros.

La información tuvo origen en fuentes vinculadas a la municipalidad de Necochea la semana que finalizó, siendo ahora confirmada desde sectores vinculados a la gobernación bonaerense.

Se explicó que la visita del general Gallino no guarda ninguna relación con los nombramientos o confirmaciones de intendentes, sino que se trata simplemente de una visita de trabajo y tendiente a interiorizarse "in situ" e los temas que afectan a cada región o distrito.

FALLECIO INTENDENTE MUNICIPAL

VILLA GESELL (Télam). — Con sorpresa y dolor fue recibida en esta ciudad la noticia del fallecimiento de Roberto Pidal; intendente del municipio urbano de Villa Gesell.

El funcionario, como se recordará, había viajado en las primeras semanas del corriente mes a la Capital Federal a efectos de recibir los tratamientos necesarios para superar los inconvenientes que le provocaron un cálculo de vesícula y una hernia.

Con tal fin, fue sometido a una intervención quirurgica, advirtiéndose entonces que padecía un mal incurable sobre la zona pelviana.

En la tarde de anteayer mientras era sometido a una serie de análisis, el intendente municipal sufrió un paro cardíaco que le provocó el deceso a pesar de los desesperados esfuerzos que hicieron los facultativos que lo atendían.

Hoy los restos del comisario Roberto Pidal recibirán sepultura en el cementerio de la Chacarita, de la Capital Federal.

PETTINARI AUTOMOTORES s.c.c.
Su Concesionario
CRHYSLER
Tiene una sorpresa para usted
¿La conoce?
Belgrano 661 Teléfono 21020

José María Lago
E HIJO
REPUESTOS Y ACCESORIOS
Baterías PRESTOLITE
Agencia ESSO
Neumáticos GOOD-YEAR
BELGRANO 760 T. E. 21058 MAIPU

Calidad incomparable en juegos de living y modulares
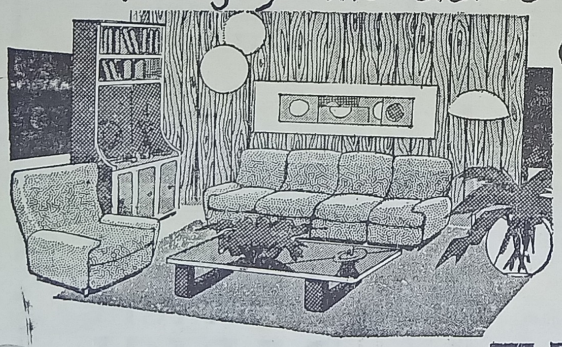
créditos hasta 36 meses
MUEBLERIA RAMOS
RAMOS mexia y RIVADAVIA MAIPÚ. F.C.G.R

CRESPI
SECO TINTO
ROSADO BLANCO
SOLICITELO EN SU COMERCIO HABITUAL
O AL REPRESENTANTE LOCAL
JOSE LERSUNDI
MORENO 41 MAIPU

Cometióse un Brutal Asesinato en Mar del Plata

MAR DEL PLATA, (Télam). — Un hombre joven fue brutalmente asesinado a puñaladas en la madrugada de ayer en esta ciudad, informó un vocero policial.

La víctima fue identificada como Leopoldo Pereyra, argentino de 30 años, quien vivía en concubinato con una mujer aún no identificada en las inmediaciones de las calles 136 y El Cano, en el barrio Puerto de esta ciudad.

El cadáver de Pereyra fue hallado ayer a la mañana en las calles Solís y Lobería, en medio de un charco de sangre y presentaba una profunda herida que le atravesó desde el tórax hasta el estómago.

Según las primeras apreciaciones de los voceros policiales el sangriento episodio se habría producido luego de una violenta disputa con otro individuo que estaría siendo interrogado en dependencias de la comisaría tercera, en cuya jurisdicción se cometió el crimen.

No obstante el secreto del sumario, establecido por la magnitud del hecho, pudo saberse que otras personas están siendo interrogadas en relación al asesinato y que en las próximas horas las autoridades policiales darían a conocer oficialmente un informe detallado de la mortal agresión.

ASESINARON A GOLPES A UN ANCIANO

MAR DEL PLATA, (Télam). — Un anciano fue asesinado brutalmente a golpes ayer a la noche en el barrio "La Juanita", de esta ciudad.

La policía intenta identificar el cadáver, que fue hallado junto a la puerta de una pescadería en la calle Arturo Alió casi esquina Luro. La víctima aparenta unos 65 años y vestía pobremente.

De acuerdo a lo dictaminado por el médico forense su cabeza y tórax fueron prácticamente destrozadas a golpes asestados con un elemento contundente, de hierro o madera.

Según versiones y testimonios obtenidos por la policía el asesinato fue el resultado de una violenta discusión. Se supo además, que la víctima fue vista en el lugar, poco antes del hecho, en compañía de un joven que lo llevaba del brazo y que luego desapareció. La policía local lo busca para interrogarlo sobre el crimen.

ACCIDENTE EN LA RUTA 11: SEIS HERIDOS

MAR DEL PLATA, (Télam). — Seis personas resultaron heridas al volcar el automóvil en el que viajaban ayer a la noche en la ruta 11, a pocos kilómetros de esta ciudad.

El rodado —un Puegeot 504— era conducido por Roberto Rodríguez, argentino de 24 años, futbolista, que desde Buenos Aires se dirigía a Mar del Plata para participar del campeonato superior de fútbol por el Club San José, por el que había sido contratado. Rodríguez viajaba con su esposa, Angela Perfumo, de 21 años, su hija Romina, de dos y un matrimonio amigo, integrado por Carlos Silvero de 31, su esposa Haydée Ucheta, de 22 y el hijo de ambos, Ariel, de tres años.

El automóvil volcó en forma espectacular, en la citada ruta, a la altura de la localidad de Santa Clara del Mar. Los heridos fueron rápidamente socorridos por la policía local y fueron derivados al Hospital Interzonal, donde se comprobó que Rodríguez tiene una delicada fractura en la columna.

PANADERIA ASALTADA

Por otra parte, se informó que un individuo asaltó a mano armada una panadería de esta ciudad, luego de encerrar en el baño a sus propietarios, se fugó con el millón y medio de pesos que había en la caja. Ocurrió en la panadería "Susan's", ubicada en Bolívar 2688, propiedad de Luis María Sozzani, de 48 años, y su esposa.

Interviene la policía de la seccional primera

OBRERO CON QUEMADURAS

NECOCHEA, (Télam). — Un obrero recibió gravísimas quemaduras en una planta industrial de Quequén, partido de Necochea, cuando estalló una caldera en forma parcial al generarse una fuerte descarga eléctrica que tomó de lleno al trabajador.

El hecho ocurrió cuando Héctor Agustín Muratore, argentino, casado, de 30 años de edad, se encontraba trabajando en la planta industrializadora de aceites de lino y girasol que la empresa "La Necochea - Quequén Sociedad Anónima", posee en la intersección de Machado y Juncal de Quequén. Muratore intentó realizar una conexión cuando se produjo una explosión que quemó gravemente su cuerpo. Trasladado de inmediato a una clínica, fue internado en la sala de terapia intensiva donde ayer a la mañana se informó que su estado es delicado.

Muratore es conocido también en el ámbito zonal por sus intervenciones en motociclismo, especialmente en competencias de moto-cross.

AUTOSERVICIO
GRANJA
EL MANZANO
RAMOS MEJIA y SARMIENTO
TELEFONO 21517

A partir del lunes 27
REBAJA EN SECCION CARNICERIA
$ 1.000 el Kg. por corte

¡SU DINERO VALE MAS!

Mermelada damasco, 400 gs. . $ 2.500
Vino mendocino, el litro ..... $ 1.900
Tapa empanadas ..... $ 3.000

GALANTE AUTOMOTORES s.a.c.f.
CONCESIONARIO PEUGEOT-FIAT EN MAIPU Y ZONA
Por qué se unieron Fiat y Peugeot
Para que un auto Industria Argentina sea mejor y cueste menos.
PRECIOS CONGELADOS AL 1 DE NOVIEMBRE DE 1980

FIAT y PEUGEOT se unieron en la Argentina, para cumplir objetivos muy claros, de enorme importancia en esta etapa de nuestro país.

Uno de esos vitales objetivos, es conseguir que nuestra industria automotriz llegue a producir vehículos cada vez mejores a mucho menor costo.

FIAT y PEUGEOT unidas son capaces de hacerlo, y tienen la potencia y el empuje que este proyecto necesita.

Para que Ud. maneje su automóvil tan bueno, y tal vez mejor, que los que se producen en cualquier parte del mundo, sabiendo con orgullo que está hecho en la Argentina.

ALSINA 353 MAIPU

Confitería
WELLCOME
— Heladería
— Juegos Electrónicos
— Kiosco
— Tragos Largos
SAN MARTIN 290
TELEFONO 127 GRAL. PIRAN

Casa MAYOR
Los mejores precios en materiales de construcción
LOIMAR - F.V. - LOMA NEGRA
ETERNIT - SAN LORENZO
GURMENDI
J. LINCH 576 T. E. 21159
MAIPU

Detienen a un Policía por Homicidio en Santa Fe

SANTE FE (Télam). — Un agente de policía fue detenido ayer por el homicidio cometido, en la víspera, a un vecino de Santo Tomé, de un disparo en la cabeza, incendiando luego un galpón de herramientas en el patio de la vivienda de la víctima.

Se trata, según fuentes policiales responsables, de Juan Carlos Gaitán, quien al parecer actuó en el suceso motivado quizás por cuestiones familiares. El episodio tuvo lugar en la finca de la calle Belgrano Nº 2.665, donde Santiago Cocuzza de 51 años se encontraba descansando. Pese a ser trasladado de inmediato al hospital Provincial "Doctor José María Cullen", Cocuzza falleció en la víspera.

Tomó intervención en el caso el juez de Instrucción de Turno, doctor Julio de Olazábal.

IDENTIFICAN VICTIMA DE UN CHOQUE

ROSARIO (Télam). — La Jefatura de Policía de esta ciudad informó ayer la identidad de la víctima fatal del accidente ocurrido en la esquina centrica de Paraguay y Mendoza.

Se trata de Adelaida María Da Silva de Medeiros, portuguesa de 58 años, acompañada por Pedro Correa de 28 años, y Félix Liberato Correa de 26 años, embistió al taxímetro Opel, guiado por Hétor Emilio Solomón, de 33 años quien llevaba como pasajeros a la víctima fatal y a su amiga, Rosa Segovia de Gutierrez, viuda de 58 años de edad.

La violencia del impacto arrojó al taxi contra un comercio en el cual se introdujo, ocasionando daños en la manpostería y causando la muerte de la infortunada pasajera, mientras que su acompañante sufrió heridas de consideración y fractura de clavícula; en tanto el chofer solo tuvo contunsiones simples.

Por su parte, el conductor de la camioneta y los demás ocupantes del rodado, resultaron practicamente ilesos.

Todos los heridos fueron asistidos en el hospital de emergencia "Doctor Clemente Alvarez" de esta ciudad.

HABRIAN SECUESTRADO A UN HOMBRE

SAN JUAN (Télam). — En esta ciudad, dos individuos que se identificaron como policías se llevaron de su domicilio particular a un hombre, anteayer.

Se trata de Horacio Alberto Castro de 36 años, quien se encuentra radicado en la jurisdicción de Santa Lucía, donde los hombres se hicieron presentes indicando que lo buscaban por estar incurso en un delito de instancia privada; siendo obligado a subir a un automóvil que se alejó rápidamente.

Los familiares, según versiones, concurrieron a la seccional jurisdiccional primero y a la central después y también a la Delegación de la Policía Federal, donde se les informó que desconocían el mencionado procedimiento.

INSOLITO

SANTIAGO DEL ESTERO (Télam). — Un hombre radicado en Villa Ballester, provincia de Buenos Aires, que recibió una notificación de la Municipalidad de Termas de Río Hondo, comprobó que le habían robado la casa que había adquirido en esa ciudad.

Héctor Pedre, domicialado en la calle San Martín Nº 168, de la citada localidad bonaerense, formuló la denuncia en la Seccional 40 de Santiago. La casa en cuestión estaba ubicada en Sarmiento Nº 13, de Termas, y de la misma solo quedaban las paredes a pocos centímetros más arriba de la capa aisladora. La policía, tras averiguaciones, detuvo a Abraham Manila, de 54 años, domicialado en Termas, quien presuntamente sería el responsable. El inculpado habría comenzado con la venta de algunas sillas, vajilla y heladera, para continuar con el resto del mobiliario y terminar vendiendo la mampostería en forma fraccionada. La policía detuvo también a algunos compradores de puertas, ventanas y otros accesorios.

UN MUERTO Y DOS HERIDOS EN ACCIDENTE

SALTA Télam). — Un ciclista murió instantáneamente al ser embestido por un automóvil en la ruta Nacional Nº 68, mientras que el conductor del rodado, al igual que un vendedor de frutas a quien arrolló también, resultaron con heridas de gravedad.

El hecho —cuyas causas aún no fueron establecidas— se produjo en la citada ruta, a 8 kilómetros del centro de esta ciudad y a la altura de las instalaciones del "Salta Polo Club", cuando por el lugar transitaba al mando de un Peugeot 504, Néstor Echenique, quien atropelló al ciclista, que transitaba por el lugar, quien murió en forma casi instantánea a raíz del impacto.

Posteriormente el rodado, ya sin control, arrolló a un carrito frutero tirado por un caballo, que se hallaba a cargo de Gregorio Aban, quien resultó con graves lesiones.

Tanto Echenique como Aban fueron internados en el policlínico "San Bernardo", informándose que el estado de ambos es de carcáter reservado.

MURIO ARROLLADO POR UN AUTOMOVIL

POSADAS (Télam). — Un viajante de comercio, oriundo de la ciudad de Rosario, provincio de Santa Fe, murió al ser arrollado por un automóvil en esta ciudad, cuando cruzaba caminando la ruta Nacional 12.

El fatal accidente ocurrió a las 22 hs. de anteayer, cuando el comerciante en productos agrícolas, Víctor Martín Giménez, de 35 años, intentaba cruzar la calzada y fue embestido por el automóvil Ford Fairlane, chapa patente de Misiones Nº 051.665, conducido por Azucena Godoy de Leoni.

Trasladado de inmediato al hospital Central "Ramón de Madariaga, de esta ciudad, el infortunado dejó de existir a causa de las graves lesiones recibidas.

Las autoridades policiales investigan las circunstancia sen que se produjo el accidente.

DESCARRILO UN TREN PETROLERO

MENDOZA (Télam). — Entre las localidades de Salto de las Rosas y Goudge, del departamento de San Rafael, se produjo el descarrilamiento de varios vagones de un tren petrolero.

Según las informaciones recibidas en esta capital se trata del convoy 5518 que venía procedente de Malargüe con destino al departamento de Luján de Cuyo.

RENAULT 18 TX

Su deseo hecho realidad.

Ahora, hay un auto argentino que satisface todos sus deseos.

Renault 18 TX 2.000 cm3.

Pruébelo en:

ESTRELLA DEL CAMINO S. A.

Lavalle 940 - Tel. 21226 - Maipú

MERCADO MAIPU

de JOSE A. BARREDO

CARNICERIA — FIAMBRERIA

VERDULERIA — ALMACEN

MORENO Y NECOCHEA — MAIPU

Reparamos su antena de televisión.

Se aproxima el invierno

¿TIENE SU CALEFACTOR ESKABE EN CONDICIONES?

De no ser así, llámenos

Alberto Marmontel

TUCUMAN 81 — TEL. 21080

Asociación Clínica Quirúrgica de Maipú

BELGRANO Y LAPRIDA — T. E. 21140

Clínica Médica - Clínica Quirúrgica - Partos
Cirugía General - Niños - Radiología
Fisioterapia

— GUARDIA MEDICA PERMANENTE —

CUERPO PROFESIONAL:

Dr. Luis Giorgi — Dra. Mabel Alvarez
Dra. Susana Goodwyn — Dr. Carlos Coudannes
Dr. López Osornio — Dr. Martín de Amézola
Dr. Raúl Montalverne — Dr. Alfredo Ducós (h)
Dr. Heriberto Muglia — Dr. Carlos Fahey

ESPECIALIDADES PERMANENTES:

Dr. Alfredo Ducós - Cirugía General
Dr. Carlos Corbalán - Ecografía obstétrica y Ginecológica
Dr. Juan M. Prieto - Pediatría

VISITAS ESPECIALISTAS:

Dr. Horacio Dente - Oftalmología — 6-5-81
Dr. Saúl Mendoza: Naríz, Garganta, Oído — 9-5-81
Dr. Alfredo Pollera - Neurología — 5-5-81
Dr. Rodríguez Sanmartino, Ortopedia y Traumatología — 30-4-81

SOLICITAR TURNO EN LA ADMINISTRACION

Grandes Tiendas CASA GOMEZ

TODO LO MEJOR PARA EL DEPORTISTA

Conjuntos, Calzado, Equipos, Botines, Pelotas, Guantes, Medias para fútbol, basquet, boley. — Siempre lo Mejor

Agentes Exclusivos de la Afamada Marca "ADIDAS"

TELEFONO 21064 — MAIPU (Bs. As.)

BELGRANO y ALSINA

Perdió Ferro con Racing y se Aleja Boca que Venció a Estudiantes en La Plata

Ganaron Colón, River, Independiente, Newell's y Rosario; Empataron Argentinos Juniors - Huracán y Vélez - Platense

RACING Y UN PREMIO INMERECIDO

Sin merecerlo, con la única virtud del contraataque en el segundo, tiempo, Racing le ganó a Ferro Carril Oeste por uno a cero y se mantiene en los primeros puestos del campeonato de primera división. Ferro, en tanto, quedó relegado a tres unidades del líder Boca Juniors, que triunfó en su compromiso frente a Estudiantes. La victoria premió en exceso el desempeño del visitante.

BOCA "PEGO" MEJOR

Boca Juniors aprovechó al máximo las oportunidades que se le presentaron y con ese exclusivo argumento venció a Estudiantes, por dos a uno. Osvaldo Escudero y Diego A. Maradona marcaron los tantos y así el líder del certamen acrecentó su ventaja a favor del revés de Ferro Carril Oeste ante Racing. Estudiantes realizó un gran desgaste físico, generó numerosas situaciones de gol, pero no tuvo eficacia en los tramos finales.

INDEPENDIENTE "RESUCITO" AL FINAL

En el último minuto, cuando las esperanzas parecían desvanecerse definitivamente, el debutante Sandoval, convirtió el gol que le permitió a Independiente superar a Unión por uno a cero. Fue el premio a la mayor inquietud ofensiva y el castigo para Unión por su excesiva cautela. Independiente fue el dueño de la pelota. La tuvo en su poder durante casi todo el partido. Pero pese a ello, no creo muchas situaciones de riesgo.

COLON GANO SOBRE EL FINAL

Colón obtuvo una importante victoria al superar a Talleres por uno a cero. El visitante había ejercido una notable superioridad en la mayor parte del encuentro, pero un sorpresivo contraataque, a los 38 minutos del segundo tiempo y que culminó en buena forma Comas, le dio la inesperada victoria al conjunto local.

IGUALARON ARGENTINOS Y HURACAN

Argentinos Juniors, pese a tener por más tiempo la pelota, no la supo utilizar bien y solo pudo igualar frente a Huracán cero a cero. El partido fue confuso y deslucido y los arqueros prácticamente nunca fueron inquietados, los dos se mantienen muy cerca de los últimos puestos.

PLATENSE PAGO CARO SUS ERRORES

Platense había hecho todo como para ganarle fácilmente el partido a Vélez. Dos graves errores lo pusieron en desventaja y al final pudo alcanzar un agónico empate en dos tantos, que castiga su falta de definición en el momento oportuno.

RIVER, UN TRINFO QUE DICE POCO

Con mayores artibutos técnicos que lo hicieron emerger desde el comienzo como el mejor de ambos equipos River se impuso por dos a uno a un Sarmiento que nunca opuso resistencia. River en el segundo tiempo prefirió asegurar el triunfo y expuso un juego conservador y por momentos deslucido.

NEWELL'S: UN LEGITIMO GANADOR

Merced al excelente trabajo de su medio campo, donde Raúl Alfaro fue la figura, Newell's Old Boys superó categóricamente a San Lorenzo por tres a uno, en un encuentro donde el ganador manejo las acciones a voluntad, ante un adversario que no tuvo profundidad y careció de una definida línea de juego. Desde el comienzo, el equipo rosarino mostró en su medio campo los elementos para erigirse en indiscutido dueño de las acciones.

CARNEVALI "SALVO" A CENTRAL

La excepcional actuación de Daniel Carnevali y un total aprovechamiento de las oportunidades que se le presentaron, le permitieron a Rosario Central superar a Instituto, por uno a cero, con un gol marcado por Chazarreta. Los cordobeses dominaron la mayor parte del encuentro.

EN SINTESIS

FERRO CARRIL OESTE 0
RACING 1

PRODE Nº 1. Cancha: Ferro Carril Oeste. Albitro: Alberto Ducatelli. Recaudación: $ 316.019.000.

FERRO CARRIL OESTE: Barisio; Gómez, Cuper-Rocchia y Gare, C. Arregui, Saccardi y Cañete, Crocco, Giménez y Juárez. D.T.: Griguol.

RACING: Vivalda; Olarticoechea y Van Tuyne, Veloso, O. Pérez, Barbas, Berta y Carrasco, Roldán, Villarruel y Scalise. D.T.: Pastoriza.

GOLES: En el segundo tiempo: a los 39' Villarruel (R). CAMBIOS: En el segundo tiempo: Mársico por Giménez (FCO), a los 17' Caldeiro por Scalise (R), a los 34' Rojas por Juárez (FCO) y a los 42' Godoy por Roldán (R). INCIDENCIAS: En el segundo tiempo: a los 41' expulsado Rocchia (FCO).

COLON 1
TALLERES 0

PRODE Nº 2. Cancha: Colón. Arbitro: Juan C. Ponfil. Recaudación: $ 46.690.000.

COLON: Piccard; Aráoz, Werner, Binello y Alonso, Cariaga, Mercado y Di Meola, Favret, Casaccio y Comas. D.T.: Iglesias.

TALLERES: Baley; Carabelli, Galván, Oviedo y Ocaño. Ludueña, Aramayo y Hoyos, Lucco, Reinaldi y Julio César. D.T.: V. Rodríguez.

GOLES: en el segundo tiempo: a los 37' Comas (T). CAMBIOS: en el segundo tiempo, al comenzar: Marioni por Mercado (C), a los 19' Bravo por Hoyos (T) y a los 22' Meglio por Favret (C).

ESTUDIANTES 1
BOCA JUNIORS 2

PRODE Nº 3. Cancha: Estudiantes. Arbitro: Teodoro Nitti. Recaudación: $ 427.676.000.

ESTUDIANTES: Vidallé; Camino, Vargas, Brown y Gugnalli, Ruiz Díaz, Russo y Hernández, Guaita, Gottardi y Gurrieri. D.T.: Pachamé.

BOCA JUNIORS: C. Rodríguez; H. Alvez, Tesare, Ruggeri y Córdoba, Benítez, A. Alvez y Maradona, Escudero, Brindisi y Perotti. D.T.: Marzolini.

GOLES: en el primer tiempo, a los 37' Escudero (BJ). En el segundo tiempo: a los 7' Maradona (BJ) y a los 13' Gurrieri (E). CAMBIOS: en el segundo tiempo: al comenzar: Coudannes por Díaz (E) y 22' Quiroz por Escudero (BJ). INCIDENCIAS: En el segundo tiempo, fueron expulsados, a los 27' Benitez (BJ), a los 32' Russo (E) y a los 40' Coudannes (E).

ARGENTINOS JUNIORS 0
HURACAN 0

PRODE Nº 4. Cancha: Argentinos Juniors. Arbitro: A. Ithurralde. Recaudación: $ 66.959.000.

ARGENTINOS JUNIORS: Alles; Lucero, Angeletti, Bordón y Olarán, Vidal, García, y Rotondi, Magallanes, Espíndola y Pérez. D.T.: Tardivo.

HURACAN: Pogany; Juárez, Longo, H. Díaz y Romero, Gutiérrez, Marangoni y Babington, García, Morresi y Candedo. D.T.: Celoria.

CAMBIOS: en el segundo tiempo, a los 13' Agueero por García (H) y a los 34' Zuttion por Espíndola (AJ).

VELEZ SARSFIELD 2
PLATENSE 2

PRODE Nº 5. Cancha: Vélez Sársfield. Arbitro: Raúl Marsiglia. Recaudación: $ 90.380.000.

VELEZ SARSFIELD: Landaburu; H. López, Piazza, Jorge y Bujedo, Cabrera, Larraquy e Ischia, Castro, Lanao y D. Sanabria. D.T.: Volken.

PLATENSE: Biasutto; López, Romero, Guyón y Correa, Picerni, Magalhaes y Grimoldi, Bóveda, Oviedo y Anzarda. D.T.: Cap.

Néstor Ayastuy

Hace saber a sus clientes, que a partir del día 15 del corriente, representa a la firma **ADOLFO BULLRICH Y CIA. LDA. S.A.** quedando a vuestras órdenes en Madero 390, Tel. 21246 ó 21611, Maipú y anuncia su próximo remate INVERNADA Y CRIA

En MAIPU el Jueves 7 de Mayo

EN LAS INSTALACIONES DE LA SOCIEDAD RURAL

EN SINTESIS

GOLES: en el primer tiempo, a los 9' Anzarda (P); en el segundo tiempo: a los 23' Larraquy (VS), a los 25' Bianchi (VS) y a los 38' Anzarda (P). CAMBIOS: en el primer tiempo, a los 22' Scotta por Oviedo (P), lesionado y en el segundo, al comenzar, Cataldo por Lanao (VS).

RIVER PLATE 2
SARMIENTO 1

PRODE Nº 6. Cancha: River Plate. Arbitro: Jorge Romero. Recaudación: $ 174.915.000.

RIVER PLATE: Fillol; Saporiti, Lonardi, Giúdice y H. López, J. J. López, Commiso y Kempes, P. González, Díaz y Houseman. D.T.: Labruna.

SARMIENTO: C. López; De la Llera, Peremateu, Romero y Polo, Aguero, Maletti y Cordero, Robles, Gareca y C. López. D.T.: Perfumo.

GOLES: en el primer tiempo: a los 10' Kempes (RP) y a los 45' C. López (S); en el segundo tiempo: a los 7' P. González (RP). CAMBIOS: en el primer tiempo: a los 42' Vega por J. J. López (RP), lesionado, en el segundo tiempo: a los 17' Dieta por Housemann (RP), Marandet por López (S) y a los 20' Finaroli por Robles (S). INCIDENCIAS: en el segundo tiempo: a los 31' expulsado Maletti (S).

INDEPENDIENTE 1
UNION 0

PRODE Nº 7. Cancha: Independiente. Arbitro: Francisco Cardillo. Recaudación: $ 82.503.000.

INDEPENDIENTE: Fosatti; Clausen, Villaverde, Pellegrini y M. Killer; Giusti, Fren y Bochini, Alzamendi, Petti y Barberón. D.T.: López.

UNION: Pumpido; Regenhardt, Alberto, Ruiz y Bottaniz, Batellini, Artico y C. Mendoza, E. Sánchez, Lattuada y Alí. D.T.: Violi.

GOLES: en el segundo tiempo: a los 45' Sandoval (I). CAMBIOS: en el primer tiempo, a los 30' López por Bottaniz (U) y en el segundo tiempo, a los 13' Mazo por Sandoval (I) y a los 36' Centurión por Mendoza (U).

NEWELL'S OLD BOYS 3
SAN LORENZO 1

PRODE Nº 8. Cancha: Newell's Old Boys. Arbitro: Ricardo Calabria. Recaudación: $ 165.620.000.

NEWELL'S OLD BOYS: R. Sánchez; Azzolini, Simón, Killer y Silva, Bulleri, Gallego y Alfaro, Barrera, Yazalde y Almirón. D.T.: Montes.

SAN LORENZO: Cousillas; Barreras, Ruiz, Schamberger y Moreno, Quinteros, Suñé y Collavini, Rizzi, Delgado y Larrosa. D.T.: Cocco.

GOLES: en el primer tiempo: a los 3' Yazalde (NOB), a los 10' Barrera (NOB) y 42' Delgado (SL). En el segundo tiempo: a los 39' Alfaro (NOB). CAMBIOS: en el segundo tiempo, al comenzar: Cevallos por Colavini (SL), a los 21' Coulleri por Barrera (NOB) y a los 35' Perazzo por Rizzi (SL).

INSTITUTO 0
ROSARIO CENTRAL 1

PRODE Nº 9. Cancha: Córdoba. Arbitro: Alberto Clerc. Recaudación: $ 67.076.000.

INSTITUTO: Munutti; Annelli, Olmedo, Nieto y Krauserman; Meza, V. Heredia y Chaparro; R. Rodríguez, Mastrosimone y M. Rodríguez. D.T.: Basile.

ROSARIO CENTRAL: Carnevali; Riquelme, Stecasse, Kuchen y Favaretto; Cornaglia, Sperandío y Palma; Chazarreta, Maladot y Teglia. D.T.: Zof.

GOLES: en el segundo tiempo: a los 5' Chazarreta (RC). CAMBIOS: en el primer tiempo: a los 19' Palavecino por M. Rodríguez (I); en el segundo tiempo, al comenzar: Tevez por Meza (I), a los 37' Lanzalotti por Teglia (RC) y a los 42' Perrourd por Maladot (RC).

TABLA DE POSICIONES

	J.	G.	E.	P.	Gf.	Gc.	Pts.
BOCA JUNIORS	13	10	2	1	28	11	22
FERRO C. OESTE	13	8	3	2	23	11	19
NEWELL'S O. BOYS	13	6	6	1	25	13	18
RIVER PLATE	13	6	5	2	22	17	17
RACING	13	6	4	3	18	11	16
SAN LORENZO	13	6	2	5	15	17	14
ROSARIO CENTRAL	13	5	4	4	14	15	14
INSTITUTO	13	5	2	6	24	22	12
PLATENSE	13	3	6	4	18	21	12
VELEZ SARSFIELD	13	4	7	5	17	20	12
TALLERES	13	5	2	6	16	20	12
UNION	13	4	3	6	14	16	11
INDEPENDIENTE	13	4	2	7	20	19	10
ARGENTINOS JRS.	13	2	6	5	16	22	10
COLON	13	4	2	7	12	21	10
HURACAN	13	3	4	6	11	22	10
ESTUDIANTES	13	3	2	8	14	17	8
SARMIENTO	13	3	1	9	17	26	7

Total de goles: 322.

OVIEDO CON FRACTURA DE PERONE

BUENOS AIRES, (Télam). — El jugador de Platense, Eduardo Enrique Oviedo, debió ser trasladado al Hospital Pirovano de esta capital, luego de sufrir fractura de peroné en la pierna derecha cuando transcurrían 22 minutos del primer tiempo del encuentro que jugaban en Liniers, Vélez Sársfield y Platense.

Oviedo chocó en forma casual con el arquero de Vélez, Luis Landaburu cuando ambos fueron en busca de una pelota en el área velezana. El delantero de Platense quedó en el piso haciendo gestos de evidente dolor. Fue retirado del campo y en el camarín el doctor Suárez, adelantó el diagnóstico que luego fue confirmado en el mencionado nosocomio, donde quedó internado para su correcta atención.

GANO PEÑAROL

MERIDA (Venezuela), (Télam). — Peñarol venció ayer a la noche la campeón venezolnao Estudiantes, por dos a cero, en encuentro válido por la tercera fecha del grupo cinco de la Copa Libertadores de América.

Los goles fueron convertidos en el primer tiempo a los 20 minutos por Ramos y en el segundo a los 17, Salero, ambos para Peñarol.

VICTORIA DE BELLA VISTA

Bella Vista logró superar a Portuguesa por el contundente score de cuatro a cero, en el restante cotejo jugado ayer a la noche por la tercera fecha del grupo cinco de la Copa Libertadores de América.

Los tantos fueron conquistados en la primera parte por Nadal a los 43 minutos. En la segunda, nuevamente Nadal a los 16', Rosendo, de tiro penal a los 29' y Alonso a los 31 minutos.

Con este triunfo, sumado a la victoria de Peñarol, los equipos venezolanos (Portuguesa y Estudiantes) han perdido toda posibilidad de clasificarse para las semifinales de la copa.

Reparación de Velocímetros y Cuenta Vueltas en
TALLER DE ELECTRICIDAD DEL AUTOMOTOR
"HOOPMANN"
Los más modernos bancos electrónicos
MADERO Y RUTA NACIONAL 2
T. E. 21701 MAIPU

GOLEADORES

BRINDISI (Boca Juniors	11
OVIEDO (Platense)	9
ALZAMENDI (Independiente)	8
CHAPARRO (Instituto)	8
MARADONA (Boca Juniors)	8
BAUZA (Rosario Central)	7
GARECCA (Sarmiento)	7
VILLARRUEL (Racing)	6
ALI (Unión)	5
BRAILOVSKY (Independiente)	5
BULLERI (Newell's O. Boys)	5
COMAS (Colón)	5
DELGADO (San Lorenzo)	5
JUAREZ (Ferro C. Oeste)	5
CARRASCO (Racing)	4
HERNANDEZ (Estudiantes)	4
JIMENEZ (Ferro C. Oeste)	4
MEZA (Instituto)	4
REINALDI (Talleres)	4
D. SANABRIA (Vélez Sársfield)	4

PROXIMA FECHA

BUENOS AIRES, (Télam). — El próximo jueves, a las 21 horas, se jugará la décimocuarta fecha del Campeonato de Primera División, con los siguientes partidos:

SAN LORENZO VS. INDEPENDIENTE
UNION VS. RIVER PLATE
SARMIENTO VS. VELEZ SARSFIELD
PLATENSE VS. ARGENTINOS JUNIORS
HURACAN VS. ESTUDIANTES
BOCA JUNIORS VS. COLON
TALLERES VS. FERRO CARRIL OESTE
RACING VS. ROSARIO CENTRAL
NEWELL'S OLD BOYS VS. INSTITUTO

El concurso del PRODE Nº 405 se jugará el próximo fin de semana con los siguientes partidos de Primera División y Primera "B":

Rosario Central vs. Talleres	(Prode Nº 1)
Ferro C. Oeste vs. Boca Juniors	(Prode Nº 2)
Colón vs. Huracán	(Prode Nº 3)
Estudiantes vs. Platense	(Prode Nº 4)
Argentinos Juniors vs. Sarmiento	(Prode Nº 5)
Vélez Sársfield vs. Unión	(Prode Nº 6)
River Plate vs. San Lorenzo	(Prode Nº 7)
Independiente vs. Newell's O. Boys	Prode Nº 8)
Instituto vs. Racing	(Prode Nº 9)
Belgrano vs. Estudiantes de Bs. As.	Prode Nº 10)
Témperley vs. Alte. Brown	(Prode Nº 11)
Deportivo Morón vs. Arsenal	(Prode Nº 12)
All Boys vs. Deportivo Armenio	(Prode Nº 13)

PANADERIA Y DESPENSA
"LA CUEVA"
de Augusto D. Russo
Anexo Fiambrería y Verdulería
● Calidad y bajos precios
LAS ARMAS

Newbery Venció al Atlético y Boca Igualó con Cultura

Comenzó ayer en el estadio "Ricardo Otamendi" la primera fecha del Campeonato Preparación de Fútbol, que como se sabido este año se disputará en dos zonas "A" y "B" y también en dos ruedas, todos contra todos.

Ante bastante público asistente, se enfrentaron a primera hora Jorge Newbery y Atlético, imponiéndose los primeros por tres tantos a uno. Fue este un encuentro con acciones interesantes, y que tuvo alternativas cambiantes. En la etapa inicial Newbery prevaleció en la ofensiva y logró merced a su mejor actuación dos goles anotados por "Tato" Vidal a los 15' y 31', éste último de tiro penal.

En la etapa complementaria, mejoró mucho Atlético y superó a su antagonista, y así llegó a los 11' su gol conquisatdo por Zubiaurre. Siguió presionando Atlético en busca de la igualdad, pero los blanquinegros se agruparon bien atrás y en un contragolpe a los 39' Piuri le dio cifras definitivas al marcador 3 a 1.

En el cotejo de fondo se enfrentaron Boca Juniors, sin la mayoría de sus titulares y Cultura, de General Guido, que sostuvieron un encuentro que no alcanzó mayores relevancias. Más armado la visita, más peligrosos e incisivos, lo qe permitió que Boca con un planteo más defensivo los esperara bien abroquelados y contragolpeara peligrosamente. Este planteo de su técnico casi le rinde buenos frutos, ya que Cultura arribó al empate prácticamente sobre la hora, cuando sus adictos se estaban resignando a una derrota que no hubiera sido justa, ya que el empate es un fiel reflejo de lo acontecido en el campo.

A continuación como ya es costumbre, brindaremos la habitual síntesis de los partidos locales:

ATLETICO: Lartiga; Retes, Zaparart, Lorente y Maiz; Ibarra, Lorente y Zubiaurre; Stefani, Augusto y Parisi. D.T.: Uria.

NEWBERY: Quiroga; Duarte, Lorente, Calderón y Ortiz; Faiella, Gestido y Montes; Piuri, Vidal y Leguizamón. D.T.: R. Vidal.

Juez: Vives. Líneas: Pilro y Di Paolo.

GOLES: Zubiaurre el de Atlético y Vidal (2) y Piuri los de Newbery.

CAMBIOS: Parisi por Stefani (A) y Suárez por Leguizamón (N).

BOCA: Rodríguez; Baliani, Reinaga, Juárez y Sequeira; Gómez, Montes y Peralta; Bernal, Dufur y Alderete. D.T.: Alvarez.

CULTURA: Calvento; M. Alza, J. J. Alza, D. Cortés y Lúquez; J. Cortés, Merlo y Capitán; Arregui, Chaar y Lorente. D.T.: A. Loubet.

Arbitro: Pilro. Líneas: Vives y Villarreal.

GOLES: Dufur y Herrera para Boca; Capitán y Chaar los de Cultura.

CAMBIOS: Alvarez por Alderete (B), Quiroga por Herrera (B) y Larrosa por Juárez (B); C. Cortés por Lúquez (C).

Resultados de las Carreras de Cafeteras y Turismo del Sudeste en Balcarc

Se disputaron ayer en el autódromo "Juan Manuel Fangio" de la ciudad de Balcarce, competencias de Cafeteras y Turismo, puntables para el Campeonato del Sudeste y correspondiente a la segunda fecha de éste. A continuación brindamos los resultados de las distintas series y su final. En "cafeteras" o clase "B".

PRIMERA SERIE: 1º) E. Finocchio; 2º) A. Finocchio; 3º) Altuna; 4º) Gabin.

SEGUNDA SERIE: 1º) Gabrielli; 2º) Solís; 3º) Panuncio; 4º) Valencia.

FINAL: 1º) A. Finocchio 13'41"; 2º) Solís 13'44"; 3º) Panuncio 13'49"; 4º) Gabin 14'01"; 5º) Iriberri 14'10". Promedio del ganador: 115.520 kms.

En la Categoría Turismo o Clase "A" se registraron estos resultados:

PRIMERA SERIE: 1º) L. Finocchio; 2º) Panuncio; 3º) Troglia; 4º) Urquiza.

SEGUNDA SERIE: 1º) Hernández; 2º) Blanc; 3º) Morán; 4º) De Vicenzo.

TERCERA SERIE: 1º) Calamante; 2º) Larovere; 3º) Ceirano; 4º) Gabrielli.

FINAL: 1º) Hernández 13'20"; 2º) Calamante 13'25"; 3º) Morán 13'29"; 4º) Ceirano 13'41"; 5º) Blanc 13'45"; 6º) Larovere 13'45"03. Promedio del ganador: 116 kph., que también logró el récord de vuelta en la segunda a un promedio de 118,449 kph.

En la Clase "B" o "Cafeteras", el volante local Luis Pelliza intervino en el repechaje, donde se clasifican los dos primeros que intervienen en la final. A pesar de tener una lucida actuación, ya que se clasificó tercero, donde mostró su buen manejo, quedó afuera de la final.

La tercera fecha de este Campeonato se disputará en la ciudad de Olavarría, pero aún no se conoce la fecha de realización.

DESPENSA
y
FIAMBRERIA
LA-QUE-LU
De Raúl A. Etchelet
Belgrano 570 - Tel. 21138 - Maipú

CEREALERA
LA POSTA
S. R. L.
PLANTA DE SILOS Y OFICINA: Ayacucho y San Lorenzo
C. C. 33 - T. E. 21055
Maipú (7160) - Bs. As.
* ACOPIO DE:
Cereales - Semillas - Pasturas en General
* VENTA DE:
Fertilizantes - Máquina Clasificadora y Calibradora de Cereales (a su disposición)
* MATERIALES RURALES:
Postes de acacia y quebracho de distintas medidas - Alambres - Varillas - Torniquetes en general
* FABRICA DE:
Mangas - Tranqueras - Cargadores - Guardaganados, etc. (construcción de las mismas de acuerdo a vuestro pedido).
* REPRESENTANTE DE:
Compañía de Seguros "LA FRANCO ARGENTINA Sociedad Anónima"

RESTAURANT Y BAR
"EL RECREO"
de Osvaldo Martínez y Sra.

Despedidas - Casamientos - Lunch - Parrillas y Minutas
LAVALLE Y RUTA 2 MAIPU

Porcile: «El Justicialismo Usa la Misma Bandera que Yo»

BUENOS AIRES, (Télam). — El ministro de Trabajo, brigadier Julio César Porcile señaló durante un reportaje que "el justicialismo es una realidad. considero al justicialismo —agregó— como un movimiento con una doctrina nacional que usa la misma bandera que yo (el ministro señaló el pabellón argentino que existe en su despacho), y por lo tanto no puedo considerarlo negativo para los planes de normalización". También señaló que "los aumentos masivos de salarios no constituyen solución alguna sino un factor de agravamiento de la situación que tienden a paliar. Las reiteradas experiencias en ese sentido, eximen de mayores consideraciones al respecto..."

Contestando a una pregunta sobre una eventual recreación de las "62 Organizaciones Peronistas" señaló que "estas organizaciones han manifestado estar animadas por objetivos políticos, por lo que la consideración de este tema sería más bien competencia del Ministerio del Interior. Sin perjuicio de ello, y como se ha hecho público en forma reiterada, uno de los objetivos del Proceso de Reorganización Nacional es la organización de los partidos políticos, suficientemente poderosos, representativos y modernos, para que a través de los mismos se encauce en su oportunidad la totalidad de la actividad política de la que habrá de resultar la democrática elección de las autoridades del país". "Por otra parte —destacó Porcile— las organizaciones sindicales que no dedican lo mejor de sus intereses profesionales que sus afiliados les han confiado, terminan por atender mal o por no atender estos intereses, desvirtuando de esta forma los objetivos del bien común que justifican su existencia. En el esquema que resulta de lo expuesto —concluyó— no parece haber lugar para organizaciones como la que refiere la pregunta".

En el reportaje publicado ayer por la revista "Siete Días", el ministro de Trabajo se refirió a la inminente realización de la asamblea anual de la Organización Internacional del Trabajo (OIT). Al respecto señaló que "el país ha informado en su oportunidad a la OIT las particulares circunstancias de la coyuntura por la que atraviesa y la incidencia que tales circunstancias han tenido sobre el sector laboral, encontrando en todo momento la comprensión de los organismos competentes".

Con respecto a la concurrencia de una delegación tripartita a la conferencia de Ginebra, y a su integración, Porcile dijo que "el gobierno habrá de procurar que, en su clase, pueda considerarse como el mejor asegurar la representación de los trabajadores del país", y con referencia al reclamo de la CGT de su derecho a designar la delegación de los trabajadores, señaló: "Yo reconozco a los dirigentes como titulares de asociaciones profesionales que tienen responsabilidades, pero no puedo hacer lo propio con siglas tras las que se alinean, especialmente si se trata de algunos que otros sindicalistas pueden reclamar. Oportunamente —agregó— se encontrarán los instrumentos para que los trabajadores designen su mejor representación para la OIT".

Documento de la CGT por el 1º. de Mayo

LA VOZ

Año LXXIX Nº 21.171 | Edición de 16 páginas | MAIPU Miércoles 29 de abril de 1981 | Precio del Ej. $ 1.000

BUENOS AIRES, (Télam). — La Confederación General del Trabajo de la República Argentina dio a conocer un documento con motivo de la celebración del "Día del Trabajo" que tendrá lugar el próximo viernes.

Señala la central obrera que "no aceptaremos argumento alguno que pretenda justificar que todo este esquema económico será soportado por los trabajadores".

Luego de historiar los orígenes de la evocación del 1º de Mayo, la C.G.T. dice "vemos con alegría y esperanza cómo en muchos lugares de la tierra los trabajadores han logrado acceder a mejores condiciones de vida y también, fundamentalmente, a un mayor ejercicio de su libertad, pues participan en las grandes decisiones en las que se juega su destino". "En nuestra América, agregan, en cambio, el panorama suele presentarse más oscuro, pues nuestros pueblos han visto y ven correr su sangre y dilapidar su sacrificio por una lucha irracional entre minorías de izquierda y de derecha, ninguna de las cuales representa al verdadero deseo de paz e independencia que en ellos anida, sino el bastardo objetivo de anexarse a uno u otro de los imperios que hoy dirimen su supremacía planetaria".

En nuestra patria, dice el documento, con sus particularidades especiales y distintivas, observamos una situación que guarda similitudes. Los trabajadores hemos sido blanco de la agresión de los dos extremos, que, por encima de sus diferencias ideológicas han visto en los hombres y las organizaciones sindicales un bastión de resistencia nacional a esas intenciones".

Luego de hacer una generalizada crítica a la política económica de los últimos años, la CGT señala, que "si bien el ministro de Economía anticipó que los trabajadores seríamos invitados de honor la realidad nos demuestra que seguimos siendo convidados de piedra".

Tras reclamar que se entreguen las organizaciones gremiales intervenidas "a sus legítimos representantes", la CGT, se refiere a la detención de "la última presidente constitucional de los argentinos" y señalan que se conocieron fallos que por sus marchas y contramarchas nos muestran a un sector del poder judicial, severamente cuestionado por la opinión pública, sin distinción de sectores ni posiciones políticas". "Esta situación debe revertirse, agrega el documento, si lo que efectivamente se busca es consolidar la paz social.

Concluye la declaración afirmando que "todo el cuadro aquí expresado nos ratifica en nuestra convicción que el único y definitivo remedio para superar esta crisis es el que puede proporcionar el restablecimiento de la democracia. Ojalá que el próximo 1º de mayo, nos encuentre con definicionse y medidas concretas que nos señalen inequivocadamente que marchamos hacia la instauración de lo que todo el país reclama: la plena vigencia de las instituciones republicanas".

Firman el documento, los secretarios general y adjunto de la central obrera, Salvador Eldover Ubaldini y Fernando Donaires, respectivamente.

CGT DE LA PLATA: DOCUMENTO

LA PLATA, (Télam). — La Regional La Plata, Berisso y Ensenada de la Confederación General del trabajo (CGT), dio a conocer una declaración con motivo de celebrarse el próximo viernes el "Día del Trabajo".

Señalan que "la CGT se ha reconstituido para que los hombres de trabajo tengan voz y esa voz no puede entonar hoy cánticos de alegría, ya que se entrecorta por la angustia de no poder vivir dignamente con nuestro salario, por la desesperanza que ensombrece a nuestros hogares".

Luego expresan que "el pueblo trabajador está unido y nada podrá dividirlo, porque encarna la continuidad histórica de la causa nacional que desde los albores de la patria han enfrentado a los intereses de la dependencia. Sus ideales —agregan— son genuinamente argentinos, nacidos de las entrañas de esta tierra, por lo cual rechaza sin esfuerzo las ideologías de importación. No es clasista, porque alienta la unión nacional para lograr el objetivo común". Luego de pormenorizar una aguda crítica a la política económica de los últimos cinco años, la CGT platense señala que "aquí se ha roto la correspondencia entre la estructura de salarios, la estructura de consumo, y la estructura productiva, para la urgente solución de este problema, se hace indispensable acordar un aumento salarial que compense el deterioro sufrido en los sueldos".

En otro orden, la central obrera local señala que "la CGT se ha reconstituido sin presionar a nadie y está abierta para que ingresen todos aquellos que quieran sumarse detrás de sus banderas. No es cuestión de cargos ni de formalismos —aseguran—, quien se equivoque en esta hora tendrá el destino que merece".

Por último expresa el documento cegetista que no ofrecemos otra cosa que puestos de lucha, no la lucha violenta a que quieren empujarnos quienes se aprovechan del caos, sino a la persistencia en la defensa de nuestros derechos, encuadrados todos en la CGT. Nosotros somos la esperanza —concluye—, si claudicamos, si nos dejamos arrastrar por la corriente, si dejamos caer los brazos, nada se salvará Si estamos de pie alertas ante los peligros que nos acecha, si nos mantenemos firmes en nuestros ideales, podremos cantar como ayer en el Día del Trabajo: "Unidos al pie de la bandera sacrosanta".

LA VOZ no Aparecerá el Viernes

Con motivo de celebrarse el próximo viernes 1º de mayo, el "Día del Trabajo", y ser ésta una de las fechas fijadas para que los diarios no aparezcan, LA VOZ no se editará ese día, por lo que nos despedimos de nuestros lectores hasta el lunes próximo.

Medidas: El Banco Central Solicitó Apoyo a la Banca Privada

(Información en pag. 4)

Urricariet Habló Sobre Inversiones en Obras Públicas

BUENOS AIRES, (Télam). — El ministro de Obras y Servicios Públicos, general (R) Diego Urricariet, afirmó que no es posible incrementar algunas inversiones en obras públicas, en razón del endeudamiento contraído por el sector y anunció que este año las mismas alcanzarán los 6.000 millones de dólares.

"Por este motivo —explicó— estamos sumamente interesados en dotar de bases sanas a nuestra estructura de financiamiento, de tal modo que ella sea una garantía de estabilidad de los planes que se encaren".

Tales conceptos fueron vertidos ayer al mediodía por el general Urricariet, durante el transcurso del primer almuerzo mensual del año que organiza la Cámara Argentina de la Construcción.

En la oportunidad dijo que en Obras Públicas "sería conveniente aumentar alguna de las inversiones", pero ello no podrá ser factible —por ejemplo— "a costa de elevar un endeudamiento que ya es demasiado abultado".

Añadió que el programa de inversiones del ministerio a su cargo "tendrá necesariamente que coordinarse con otras variables, pero esa hace el monto global de nuestras inversiones y gastos que son de los más elevados de las últimas décadas".

El general Urricariet manifestó seguidamente que en los últimos años de la inversión pública ha representado una alta proporción del producto bruto interno del orden del 10 por ciento anual promedio.

"Quiere decir entonces —enfatizó— que el país está haciendo un esfuerzo importantísimo y sostenido para recuperar el estado de sus servicios y contar con una oferta adecuada al grado de desarrollo del país".

Puntualizó que "todos sabemos de la importancia de contar con una buena infraestructura en energía, transporte, comunicaciones, etc., esto es algo perfectamente conocido por las empresas y las familias. Sin embargo —continuó diciendo— es menos reconocida la necesidad de que los esfuerzos en realizarla lo mejor y más rápido posible, sean también compatibles con el resto de la economía y, en particular, con la política fiscal, monetaria y cambiaria".

En otra parte de su disertación, el ministro de Obras y Servicios Públicos precisó que no se puede privilegiar un instrumento de política económica con prescindencia de sus efectos en otras áreas. "Creo —expresó al respecto— que hemos asistido a algunas experiencias en este sentido y como consecuencia de ellas hoy tenemos que buscar más que nunca un equilibrio que restablezca la armonía y nos permita llegar a un crecimiento económico más acelerado, pero cuidando de reducir la inflación y no generando más presiones en el sector externo".

Por último afirmó que el país necesita contar con un sector privado fuerte y dispuesto a encarar con imaginación los nuevos emprendimientos que la política del sector les ha de plantear".

TELEFONOS DE URGENCIA

POLICIA (Comisaria)	21013
HOSPITAL MAIPU	21056
BOMBEROS VOLUNTARIOS	21400
MUNICIPALIDAD DE MAIPU	21047
CLINICA QUIRURGICA	21140
INTA	21161

Diario LA VOZ

Registro Nacional de la Propiedad Intelectual: 62743
Adherido al Servicio de la Agencia TELAM
Dirección y Redacción:
SARMIENTO 357 - TELEFONO 21001

DIA 119 Semana 17 Año 1981

CUARTO MENGUANTE

S. PEDRO DE VERONA

Distribuidora ATLANTICA

HELADOS QUESOS
DULCES LACTEOS
FIAMBRES

Un servicio integral, todo el año para:
BARES - RESTAURANTES - FIAMBRERIAS

BELGRANO 636 TELEFONO 21266 MAIPU

VETERINARIA
Dr. Manuel Enrique Comesaña
SUEROS - VACUNAS - ANTISARNICOS
ANTIPARASITARIOS

ASESORAMIENTO PROFESIONAL

Diagnósticos - Tratamientos - Intervenciones

REPRESENTANTE DE:
"Fuerte Sancti Spíritu"
Líneas Completas de Laboratorios Responsables

ALSINA 243 TELEFONO 21264 MAIPU

SERVICIO DE BAR
"TIP—TOP"
ABIERTO LAS 24 HORAS
- CAFE CREMA
- SANDWICHES CALIENTES
- GOLOSINAS
- GASEOSAS

ESTACION DE SERVICIO AUTORIZADA
"LA CURVA"
de LORENZO - CONSOLI

RUTA 2 KILOMETRO 273½
TELEFONO 21448
MAIPU (Bs. As.)

Profesionales

Dr. LUIS CARLOS GIORGI
Doctor en Medicina
Rivadavia 349 Tel. 21057 Maipú

Dr. MARIO A. SALOMON
Médico
Atiende de 16 a 20
R. Mejía 561 Tel. 21033 Maipú

Consultorio Dental
Dr. MIGUEL A. ZANADA
Odontólogo
Dr. ALBERTO DZIWAK
Especialista en Ortodoncia
Atiende Martes 26 de Mayo
Atiende Mutuales
J. Lynch 627 Tel. 21081 Maipú

LUDOVICO H. FILLEAUDEAU
Especialista en Niños
Ex Médico del Hospital de Niños de La Plata
Mitre 774 Tel. 0267-5542
Gral. Madariaga

Roberto Jorge Depaoli
Arquitecto
Lavalle 989 Tel. 21377 - Maipú
Córdoba 2661 Tel. 37252 - MdP

Laboratorio MAIPU
Análisis Clínicos - Atención de las Mutuales
Dr. PEDRO MARTIN
Bioquímico
Lavalle y Laprida Tel. 21040
Maipu

Dra. MABEL PEDRETTI de SEGRETIN
Doctora
Análisis Clínicos y Bacteriológico
Atención en domicilio
Mutuales
J. Lynch y Pellegrini
Teléfono 21712 Maipú

Estudio Jurídico "Guma"
OSCAR L. GUMA
JULIO A. GUMA
Abogados
Alsina 249 Tel. 21248 - 21031

ARNOLDO DOMINGO GLARIA
Abogado
V. López 452 Tel. 21556 - 21071

MARTIN A. RAPPALLINI
NELIDA E. ALZA
Escribanos Públicos Nacionales
Madero 473 Tel. 21019 Maipu

Estudio Jurídico "FAHEY"
HORACIO G. FAHEY **CARLOS H. FAHEY**
Abogados
Alsina 551 Teléfonos 21175 - 21268

Dr. Daniel Faimbrum
MEDICO
Obesidad. Tratamiento sin régimen de comidas. Reumatismo, Várices. Alergia. Piel. Problemas
Atenderá:
Pedir turno:
LAVALLE 607, 1er. piso. MAIPU

Farmacia "Del Pueblo"
de LUIS M. CAMINO
Farmacéutico
Gral. Paz 300 - Tel. 336
Coronel Vidal

ROSA MARIA PERUCHENA
Abogada
Belgrano 906 Tel. 21136 Maipú
Av. Belgrano 1123, 3er. piso 14
Tel. 372-498 Buenos Aires

ADALBERTO PAJON
Escribano Público
Registro de Contrato Nº 4
Atiende diariamente de 9 a 12 y de 16 a 19
Madero 216 Tel. 21151 Maipú

HUGO RODOLFO CIAFARDO
Procurador Nacional
Jubilaciones - Pensiones
Atiende de 16 a 20
Madero 749 Maipú

EDUARDO ALBERTO POZZO
Contador Público Nacional
Lavalle 919 Tel. 21639 Maipú

MAXIMO A. TOGNI
Escribano Público Nacional
Madero 853 Tel. 21070 Maipú

Irán 700 Argentinos al Congreso Eucarístico Mundial

BUENOS AIRES, (Télam). — El cardenal primado de la Argentina y arzobispo de Buenos Aires, doctor Juan Carlos Aramburu, anunció que 700 congresistas argentinos participarán del Congreso Eucarístico Internacional, por realizarse del 16 al 23 de julio próximo en Lourdes, Francia, y que contará con la presencia del Papa Juan Pablo II.

Durante una conferencia de prensa realizada ayer en la nueva sede de la curia metropolitana, el prelado señaló que algunos consideraban perimidos a los congresos eucarísticos, pero, dijo "cada vez que surge periódicamente la celebración de uno de estos congresos, es un motivo de renovación espiritual no sólo en el país donde se realiza sin que se irradia en el mundo".

Explicó que los ocho días de meditación, oración y vivencia comunitaria centrada en la realidad eucarística. "hará que cada uno de los congresistas experimente con tanta profundidad la unidad alcanzada en esta experiencia espiritual, que de regreso a sus habituales ambientes de familia, trabajo, estudio y recreación, sea un "apóstol de eucaristía". El cardenal Aramburu comentó que el congreso tendrá características especiales, porque coincide con el centenario del primer congreso eucarístico, realizado en Lille, Francia, y el hecho de realizarse en Lourdes, centro mundial de devoción a la Virgen María, "hace que la realidad palpitante del Señor en la eucaristía, cuente con el marco maternal de la presencia mariana".

Con respecto a la participación de nuestro, país dijo que concurrirán especialmente 700 congresistas argentinos, que representarán a las distintas diócesis y provincias de la Argentina como parte de los 2.500 sudamericanos y a los 60.000 fieles de todo el mundo. El lema del congreso será "Jesucristo Pan Partido Para un Mundo Nuevo", que señala la importancia esencial que la eucaristía ha tenido siempre en la vida de la Iglesia, desde la Ultima Cena del Señor en que fuera instituído.

Seguidamente cedió la palabra al secretario general de la Comisión Nacional Argentina del Congreso, padre Andrés Baque, quien señaló que tenía a su cargo la tarea de preparar, repartir y seleccionar a los delegados que participarán por el país en Lourdes. Explicó que los designados tendrán una credencial que les permitirá participar del congreso, ya que no se admitirá a los que no tengan autorización. Añadió que para reflexionar sobre esa reunión la semana próxima se difundirá un documento teológico, traducido por el CELAM y que en conmemoración con el acontecimiento, se han impreso postales con la oración del congreso y con todo el programa de actividades.

Dijo que el número de delegados se repartió entre las diócesis, de acuerdo con la cantidad de fieles, y que a la de Buenos Aires le correspondió cien candidatos.

Panadería
MAIPU
Fundada en 1878

- Pan
- Galleta
- Productos Dietéticos

LA CLINICA DEL CITROEN
de LUIS V. ORTEGA
RUTA 2 y MORENO
TELEFONO 21108 MAIPU

DESPENSA
"Los Gordos"
Calidad y bajos precios
LAVALLE Y ALEM MAIPU

Asociación Clínica Quirúrgica de Maipú
BELGRANO Y LAPRIDA T. E. 21140
Clínica Médica - Clínica Quirúrgica - Partos
Cirugía General - Niños - Radiología
Fisioterapia
— GUARDIA MEDICA PERMANENTE —
CUERPO PROFESIONAL:
Dr. Luis Giorgi — Dra. Mabel Alvarez
Dra. Susana Goodwyn — Dr. Carlos Goudannes
Dr. López Osornio — Dr. Martín de Amézola
Dr. Raúl Montalverne — Dr. Alfredo Ducós
Dr. Heriberto Muglia — Dr. Carlos Pahey
ESPECIALIDADES PERMANENTES:
Dr. Alfredo Ducós - Cirugía General
Dr. Carlos Corbalán - Ecografía obstétrica y Ginecológica
Dr. Juan M. Prieto - Pediatría
VISITAS ESPECIALISTAS:
Dr. Horacio Dente - Oftalmología 6-5-81
Dr. Saúl Mendoza: Naríz, Garganta, Oído 9-5-81
Dr. Alfredo Pollera - Neurología 5-5-81
Dr. Rodríguez Sanmartino, Ortopedia y Traumatología 30-4-81
SOLICITAR TURNO EN LA ADMINISTRACION

BREACK T. S.
0 Km. 1981, color azul cosmo,
con aire acondicionado
Jorge A. Manzo
AUTOMOTORES
RUTA 2 Km. 275 MAIPU
DEPARTAMENTO USADOS

R-12 TL	77-79-80
R-12 TS	77-78
Breack R-12	73-77
Ford Taunus	75
Fiat 1600	70
Fiat 128 Europa	80
Fiat 600	74
Chevy	1971
Peugeot 504	1972
Citroen 3CV	1977
Citroen 2CV	1962-1968
Ford Falcon	1964
Peugeot 404 GP, muy bueno	1974

Y muchos más. Consúltenos.

ARRENDAMOS
1.000 a 1.500 HECTAREAS,
BUEN CAMPO DE CRIA
Tratar:
Sr. Martín Llorente
TEL. 33-9766/9770 BS. AIRES

POSTES - VARILLAS - TORNIQUETAS - CORRALES - MANGAS
Y TODA LA LINEA DE ARTICULOS RURALES
NO DEJE DE CONSULTARNOS, HALLARA LOS MEJORES PRECIOS
ASERRADERO EL INDEPENDIENTE
de Heriberto Fernández Diorio y Cía.
Casa Central: Calle 1, Nº 566 Balcarce
Sucursal: Julián Lynch 1596 Teléfono 21488 Maipú

El Banco Central Solicitó Apoyo de la Banca Privada

BUENOS AIRES, (Télam). — Autoridades del Banco Central solicitaron apoyo de la banca privada, para trabajar en la toma de medidas que faciliten el salvataje de las empresas que se encuentren en ahogos financieros y destacaron que las nuevas normas tienden a no generar inflación al valerse de recursos existentes.

Durante una reunión realizada en el Salón Bosch del Banco Central, el titular de la institución, Julio Gómez, directores y el gerente general, Camilo López, se explicó a los presidentes de bancos privados los motivos y la filosofía que se tuvo en cuenta para la adopción de las recientes normas financieras. De acuerdo a la información obtenida en la banca privada, al término del encuentro, se indicó que el presidente Gómez comentó que uno de los puntos que se tuvieron en cuenta es el producir una desaceleración de las exigencias de los compromisos financieros.

Se destacó que en todo momento se buscó que esas nuevas normas no generasen un "estampido" inflacionario y se aclaró que debido a ello se incrementó el porcentaje del efectivo mínimo, que irá en aumento a medida que la descompresión del mercado lo haga llegar hasta niveles óptimos.

Los banqueros dijeron que se indicó a las instituciones financieras oficiales se les va sugerir apoyar la formación de clubes de bancos, para atender a aquellas empresas que ofrezcan planes de recipración serios a mediano plazo.

Gómez en la oportunidad indicó que como argentino solicitaba al sector privado su participación con el oficial en las soluciones financieras para mejorar la actual coyuntura del mercado.

Las autoridades del Banco Central comentaron las recientes circulares de la institución y con relación a la aplicación de las mismas se generó un intercambio de opiniones. Se destacó la labor que deberá cumplir la banca privada conjuntamente con la oficial asistir, mediante clubes de bancos y sindicaturas de créditos, a las empresas privadas".

Ferias Bozzano Macchi s.a.

Comisiones — Consignaciones

VIERNES 22 DE MAYO

2.500 vacunos

Remate Especial de Invernada, Terneros Novillos y Vaquillonas

Casa Central:

MADERO y RIVADAVIA T. E. 21128-21258-21516 MAIPU (

DELFOR ARTIÑANO

Martillero Público - Folio 394 - Tomo 1 - Dolores

Administraciones - Remates - Comisiones - Seguros - Representaciones

MAIPU: Belgrano 297. Tel. 21-798 — LAS ARMAS: Tel. 19 y 26

— Pala Hidráulica, de 3 m. montada sobre neumáticos
— Arado 4 rejas 14" MIGRA c/cajón de sembrar maíz de 2 surcos.
— Un juego cajones para aplicar a rastra de discos.
— Hileradora Ardanaz: 16" de corte
— Casilla rodante (nueva)
— Alquilo local, 8x8, con teléf. para depósito, sobre Ruta 2.
— Vendo terreno en esquina, sobre asfalto, con edificación, ubicado en calle Necochea y Alem (Maipú).
— Jeep IKA, modelo 67

CONSULTAR PRECIOS Y CONDICIONES

Y Ud. Todavía no es Socio?

SM STAFF MEDICO S. A.

le da sin cargo:

- Especialidades
- Chequeos totales
- Análisis - Radiografías
- Internaciones - Maternidad
- Terapia intensiva y unidad coronaria
- Visitas sín límites

Por una cuota mensual **50 o/o** de descuentos en medicamentos

Libre elección de Médico y Sanatorio en todo el país y exterior

PLAN ESPECIAL PARA COMERCIANTES, CHACAREROS Y GANADEROS, DEL 20 DE ENERO AL 5 DE FEBRERO

SIN CUOTA DE INGRESO

Asóciese Ya!!!

PIDA PROMOTOR A:

Márquez 104 - Tel. 6317 DOLORES — Belgrano 46 - Tel. 23442 CHASCOMUS

Arenales 1686 (1061). Tel. 44-9477/0975/42-3834. BS. AS.

EN MAIPU: ALSINA 291

SAN CAYETANO AUTOMOTORES

ALSINA y RAMOS MEJIA — MAIPU (Bs. As.)

OFRECE AUTOMOTORES NUEVOS Y USADOS

Torino coupé	1969	Citroen	1969	Baqueano 500 - IKA	1961
Dodge 1500	1974	Falcon	1965	Estanciera - IKA	61-64
Pick-up Ford F100, V8	1967	Falcon con motor diesel	1972	Fiat 128	1972
Falcon	1968	Rastrojero Diesel	1955	Torino 4 puertas	1969
Pick-up Fiat 1600	1972	Ford F-350 - Diesel	1974	Fiat 1600	1970
Fiat 600	1966	Acoplado Aiello para 8 ton.	1977	Pick-up Dodge Diesel	1977
Falcon	1977	Fiat 128	1973	Ford Fairlane 500	1971
Acoplado "Ardanás" p/2 Ton.		Casilla Rodante, 4 ruedas		Tractor Deutz D. 30 Tractor Someca 45	

Hace 25 Años

Maipú, 29 de abril de 1956

CONCENTRACION DE GANADEROS

El 6 de mayo próximo se realizará en Maipú, una concentración de ganaderos de ésta y la zona convocados por la filial Maipú del Congreso Argentino de Ganaderos.

En el mismo se debatirá ampliamente el problema de la situación de el Mercado de Liniers, la colocación de las vacas de conserva, vaquillonas y terneros mamones; necesidad de un censo, etc.

También el delgado de esta filial informará sobre lo actuado en el Congreso de Pergamino, realizado el 14 del corriente y muy especialmente de la entrevista mantenida con el presidente provisional, general Aramburu, el miércoles ppdo.

El Congreso Argentino de Ganaderos, filial Maipú, invita a todos los ganaderos de la zona y en especial a los del partido de Ayacucho, General Guido, Dolores, Castelli, General Lavalle, General Conesa, General Madariaga, Mar Chiquita, Mar del Plata, Balcarce y Tandil, como así también a los miembros de Cooperativas Agrícolas Ganaderas, casas de Remates Ferias y todas a aquellas personas que tengan interés en la solución de los graves problemas que aquejan a la ganadería, a concurrir a esta gran reunión.

EL GENERAL ARAMBURU ANUNCIARIA LA FECHA COMISIAL

Es esperado con impaciencia el discurso que pronunciará el presidente provisional, general Aramburu, desde el mismo sitio donde Urquiza lanzó su famosa proclama —Concepción del Uruguay— pues se estima que dará a conocer novedades de extraordinario volúmen, incluso la fecha que se realizarán las elecciones y lo referente a los padrones.

SOBRE LA VENTA DE HACIENDAS EN LOS REMATES—FERIA

El interventor en el Instituto Nacional de Carnes, recordó que está en vigencia el Decreto del 6 de diciembre último, que formaliza las transacciones de haciendas vacuna para faena con los precios que resulten de remates. Hizo saber asímismo, que no existen prohibiciones que impidan la concurrencia de las empresas industrializadoras a remates—feria, en donde, como en los mercados de Liniers y Rosario, las ventas quedan terminadas una vez bajado el martillo.

DEPORTES

Newbery y Ferroviario juegan mañana:

En nuestro estadio se medirán mañana a las 15.00 horas los equipos superiores de Jorge Newbery y Ferroviario, quienes han de protagonizar sin duda, lucha intensa y renedia.

Previamente a las 13.30 horas jugarán las segundas de ambos clubes.

El club Jorge Newbery integrará sus equipos con los siguientes jugadores:

1ª división: Aldunoin, Festorazzi, Garcilazo, Giorgi, Carriaga, Ojeda, Muliero, Smañotto, Vidal, Casado, Calabresse y Torres.

2ª división: Quiroga, Di Paolo, Oxarango, Delorte, Muliero, Di Paolo, Luna, Etchelet, Maya, Núñez, Herrera, Campana, Jáuregui y Gallo.

NOMBRAMIENTO

En el reciente concurso para optar a un cargo de Médico Legista en los Tribunales de la Capital Federal, ha resultado favorecido el doctor Eduardo Astarloa, que desempeñaba las funciones de subsecretario del Ministerio de Salud Pública de la Provincia. El doctor Astarloa cuenta con muchos amigos en Maipú.

Amplio Operativo de Control de Costos

BUENOS AIRES, (Télam). — Un amplio operativo de control de costos promedio de producción, destinado a constituir un elemento más que oriente investigaciones de evasión del pago de gravámenes, estaría pronto a desarrollar la Dirección General Impositiva según dejaron trascender círculos vinculados a la intervención militar en ese organismo.

Se trataría, básicamente, de un método que permitirá a los investigadores establecer el nivel de tributación de cada ramo de actividad a partir de los costos de producción, más una ponderación de márgenes de rentabilidad.

Los trabajos previos estarían prácticamente terminados indicándose que para ello se ha contado con los aportes de un sistema múltiple de computación "en el que han colaborado expertos de primer nivel", según lo informado a Télam.

El método pasaría a denominarse "CPP" sigla que en apariencias correspondería a "Costos Promedio de Producción" aún cuando en este sentido las fuentes informantes se mostraron remisas.

Por encima de ello se dijo que el mecanismo "pasará a constituirse en un instrumento más de lucha contra la evasión impositiva", indicándose que quienes persisten en esa actitud (la de evadir al fisco), proyectan sobre el resto de la comunidad el encarecimiento de los impuestos lo cual en definitiva significa un impuesto más.

También se dijo que las previsiones indican que los cheques deberían estar listos a más tardar a fines de la semana próxima, de manera tal que con los elementos estadísticos en sus manos los inspectores de la DGI podrían volcarse a las calles e iniciar sus tareas en la segunda quincena de mayo.

MODIFICAN FALLOS: REDUCEN PENAS

CORDOBA, (Télam). — La Cámara Federal de Apelaciones, con sede en esta capital, modificó un fallo de primera instancia reduciendo la pena impuesta a dos hombres que participaron en un asalto a mano armada y los absolvió de los delitos por subversión que se les atribuía, al igual que a la esposa de uno de los imputados.

Se trata de la causa seguida contra Rolando Néstor Morales, de 37 años, Hernando Miguel Mercado, de 32, ambos taxistas y la esposa del primero, Susana Canela de Morales, quienes habían sido responsabilizados de integrar una organización subversiva por el titular del juzgado número 2, Dr. Miguel Angel Puga.

El magistrado mencionado había condenado a Morales a 18 años de reclusión acusándole de robo calificado, asociación ilícita y tenencia de material bibliográfico de la subversión.

Por su parte Mercado, acusado de los mismos delitos, se le impusieron 8 años y a la señora Susana C. de Morales cuatro años. Los nombrados que ya habían sido condenados por el Consejo Supremo de Guerra de las Fuerzas Armadas con fecha 17 de noviembre de 1976, a penas de reclusión por delitos de competencia militar, recurrieron en apelación a la Cámara Federal, que ahora se ha expedido.

El tribunal de alzada resolvió liberar de las responsabilidades subversivas a los acusados por falta de pruebas, pese a lo cual confirmó los cargos efectuados contra Morales y Mercado en lo que hace a asalto a mano armada, imponiéndole a cada uno la pena de seis años de prisión.

Dr. Héctor González Casey
MEDICO
Problemas de columna, asma, trastornos digestivos y nerviosos. - Obesidad - Pie plano.
Atenderá el viernes 8 de mayo
A partir de las 13.30 horas
Ramos Mexia 63 Tel. 21621

Florería ANALID

RECIEN RECIBIDOS BULBOS DE ANEMONAS, MARIMONIAS Y FRESIAS
GRAN VARIDAD DE PLANTAS DE INTERIOR
MADERO 300 TELEFONO 21334 MAIPU

LA VOZ

DIARIO DE LA MAÑANA

Fundado el 3 de Setiembre de 1902

LUIS J. FILLEAUDEAU (1915-1937)

LUDOVICO FILLEAUDEAU (1937-1980)

LUIS OSCAR FILLEAUDEAU (Director)

Maipú, miércoles 29 de abril de 1981

1º. de Mayo Día del Trabajo

Todo hombre que trabaja, cumple con una necesidad y un derecho. Siente la satisfacción del deber cumplido aporta el apoyo económico para su familia, se desenvuelve socialmente, y se realiza en la medida de su inclinación por su profesión o el cariño que siente por su oficio o carrera.

El ser humano se dignifica trabajando y es feliz. Lo es doblemente, si en su diaria labor ve cumplidos los sueños de su juventud, la vocación que, silenciosa y con fuerza, comenzó a perfilarse en los años de su adolescencia, para hacerse una realidad que aumenta sus potencialidades y redobla sus esfuerzos por ver colmadas sus ansias. ¡Cuántos resultados positivos se obtienen así mediante el trabajo!

Pero no siempre el trabajador pudo desenvolverse con felicidad, gratamente, en el marco de su desempeño como obrero, como campesino, como médico o como docente. Este día, en que se lo recuerda especialmente, tiene también su historia. No siempre fue un día de fiesta. Hay manchas de sangre en otros calendarios, que sirvieron para que se dignificara al trabajador. A lo largo del siglo pasado, el crecimiento industrial que empezó a vislumbrarse, originó el abuso de los capitales en perjuicio de los obreros. Los jornaleros de la ciudad y del campo trabajaban de sol a sol sin retribuciones justas. Lentamente los hombres de trabajo van ganando la batalla. En julio de 1889 se realiza un Congreso Internacional de Trabajadores, que fijan como día de ratificación de sus derechos, el 1º de Mayo.

Desde entonces, fueron naciendo leyes que ampararon al hombre y a la mujer que salen de sus hogares en busca de un sueldo decoroso y merecido, al mismo tiempo que templan sus espíritus en la lucha cotidiana y vuelcan en sus tareas su cuota de vocación y alegría.

Y cada 1º de Mayo hacen un alto en la labor constante y fructífera, para recordar con gratitud a quienes se esforzaron por sus reclamos legítimos y válidos.

Información Municipal de Maipú

El IOMA Prorroga las Credenciales de los Afiliados Voluntarios

La Oficina del IOMA de Maipú informa que las credenciales de los afiliados voluntarios individuales que caducaban el 30 de abril, tendrán validez hasta el 30 de mayo del año en curso.

Hasta la misma fecha se prorrogó también el plazo de pago de los aportes correspondientes al bimestre mayo-junio de 1981.

Los afiliados que no recepcionen las chequeras de pago en su domicilio con la suficiente antelación, deberán solicitar las boletas de depósito en la delegación local. Vencido el plazo de prórroga, serán de aplicación los términos vigentes en cuanto al pago con demora no mayor de 5 días hábiles y la baja automática por falta de pago.

Un Film Para Toda la Familia en el Cine Arte Municipal

Iniciando la programación del mes de mayo el Cine Arte Municipal, proyectará este viernes 1 y domingo 3 el film italiano de Dino Partesano: "Aventuras en el Archipiélago", con Diego Pozzetto y Pietro Giagnoni.

Una pandilla de chicos descubre en una isla a un viejo, concentrado en construir una extraña máquina para volar. Encontrándose en la necesidad de viajar, deja todo en manos de los niños para que hagan ellos el primer experimento.

"Aventuras del Archipélago", un film para toda la familia iniciando el mes de mayo en el Cine Arte Municipal, con entrada libre. Programa calificado como apto para todo público.

Guía Telefónica 1981

Nos hacen saber las autoridades de ENTel, que se encuentran a disposición de los abonados locales, la Guía Telefónica 1981, la que puede ser retirada de la oficina, en el horario de atención al público.

INTEGRAL MAIPU

Materiales de Construcción

Artículos de Electricidad

Caños Plásticos

PINTURAS "ALCANTARA"

Pellegrini 261 - Tel. 21708 - Maipú

ATELIER

OMAR

PEINADOS - ALISADOS

● CORTES MODERNOS

Dia viernes: servicio de manicura

Música funcional

Rivadavia 327 Maipú

Maderitas "Julián"

VIDRIOS CRISTALES Y ESPEJOS

VENDE E INSTALA

ESTANTERIAS METALICAS

RAPI-ESTANT

NECOCHEA 781 TEL. 21-577

ESKABE

Y

CALEFACTORES

●

REPARACION Y LIMPIEZA

Jorge O. Lalli

●

Reserve su turno en este Diario

Tiendas MAIPU

GRAN VENTA DE PULLOVERS

Pullovers niños, talles 2, 4 y 6 $ 19.900

Pullovers niños, talles 10 y 12 $ 29.900

Pullovers niños, motivo Bariloche, talles 2, 4 y 6 .... $ 23.900

Gran Colección Pullovers caballero, cuello redondo y escote "V" ..... $ 69.800

Pullovers y Camperas para dama, muy modernos .. $ 69.800

●

VISITE TIENDA "MAIPU"

ALSINA Y MADERO

TEL. 21216 (7160) MAIPU

SOCIALES

Aniversarios Matrimoniales

Hoy celebran un nuevo aniversario de vida matrimonial los estimados esposos Miguel Verna y Magdalena Quiroga, por lo que recibirán las felicitacionse de familiares y amistades.

—Los apreciados esposos D. Félix Helú y Da. Angélica Bidalun, celebrarán mañana un nuevo aniversario de vida matrimonial, por lo que serán muy cumplimentados por familiares y amistades.

Agradecimiento

Las autoridades de la Escuela Nº 9, agradecen públicamente la Dr. Mario Salomón y a la Dra. Virginia Zaparart, quienes concurrieron a la Escuela para realizar exámenes de salud y odontológicos a todos los alumnos del establecimiento, como así también a las personas que de una u otra forma colaboran con su obra.

Cumpleaños

Ayer festejó su primer añito de vida la niña Mariana Brisa Arana, por lo que fue muy agasajada.

—Hoy celebra un nuevo aniversario de su natalicio la señorita Teresa González, por lo que ha de ser muy cumplimentada por familiares y amistades.

—El 1º de mayo celebrará su cumpleaños la señora Adela A. de Rubiales, por lo que ha de ser muy felicitada.

Comunicado de la Escuela Nº 9

La Asociación Cooperadora de la Escuela Nº 9 comunica a los adquirentes de la rifa que ella organizara, que el primer premio: Un Portillo Puro, correspondió al Nº 706, siendo el favorecido el señor Raúl Habu.

Resultado de una Rifa

La Sub-comisión de Becas de la Escuela Nacional Normal de Maipú, pone en conocimiento de los adquirentes de la Rifa Bonaerense Municipal, autorizada por decreto Nº 152 y que fuera sorteada por la Lotería Nacional el día 25 de abril, que el primer premio una Rural Dodge, modelo 1980, correspondió al Nº 706, cuyos adquirentes fueron los señores Osber Lora y Amílcar Zini.

Noticias de la Parroquia

El próximo domingo 3 se exhibirá la película "La Tierra Santa", en el Templo Parroquial a las 19 horas. Es una producción que nos enseña cómo es actualmente Palestina, y nos muestra las huellas que ha dejado en esa tierra Nuestro Señor. La entrada es libre.

Se invita además, a la Solemne Novena de la Virgen de Luján, Patrona de la Argentina. Todos los días tendremos Rosario meditado a las 18 horas, y a las 18.30 misa predicada.

Los tres últimos días de la Novena, estará con nosotros el R. P. Jesús Fernández Si, conocido orador y conferencista. El hablará a ls jóvenes el 5 de mayo en el Templo, donde se exhibirá la película "Los Inquietos", que será posterorimente comentada. El día 6 de mayo, a las 19 horas hablará a los Matrimonios, y el día 7 para todo público, a las 19 horas. El Padre visitará a los enfermos y ancianos que no pueden concurrir a la Iglesia. Rogamos que nos envíen las direcciones d elos interesados.

Aviso Fúnebre

† CLAUDIA CLEMENTINA A DE CASES (Tita) (Q.E.P.D.). En el primer aniversario de su fallecimiento sus hijos invitan a familiares y amistades a la misa que en su memoria, se rezará hoy a las 18.30 horas en nuestro Templo Parroquial.

Concurso de Pesca Variada

El Club de Pesca y Náutica de Maipú, realizará el próximo domingo a partir de las 8.30 horas, en la sede de General Lavalle, un gran Concurso de Pesca Variada en Categoría Mayores y Cadetes, comprendidos entre 12 y 15 años. Se invita a participar a todos los aficionados de Maipú y la zona, habiéndse instituído importantes premios. La inscripción debe realizarse en Sarmiento 280 (Sr. Varela) o en Madero y Ruta 2 (Sr. Hoopmann), hasta el día 1º de mayo a las 18 horas.

Comunicado

"U.A.U. de Maipú comunica que por Resolución Ministerial Nº 0648, se lama a Concurso de Títulos Antecedentes y Oposición, con el objeto de proceder a la cobertura de siete (7) cargos de Inspectores de Enseñanza Preescolar. Los interesados pueden requerir mayor información en U.A.U., donde se hallará abierta la inscripción a partir del 4 de mayo y hasta el 15 del mismo mes, en el horario de 7 a 19 horas".

Noticias de Gral. Guido

NACIMIENTOS

El hogar de los esposos Omar Landaburu-Elsa Villanueva se vistió de rosa para recibir a la bebita Silvana Elizabeth, que llegó el día 17 del corriente, en la Clínica Maipú.

—También el hogar de los jóvenes esposos Oscar Edgardo Cedarri-María Eugenia Lorente, se vio alegrado con la llegada de un hermoso varoncito que respnderá a los nombres de Juan Carlos.

CUMPLEAÑOS

Festejó un nuevo aniversario de su natalicio, el Sr. Manuel Lorente, quien fue muy agasajado por familiares y amistades.

ENTREGA DE PREMIOS

En la jineteada realizada en la Estancia "Siempre Verde", organizada por la Cooperadora de la Escuela Nº 28 de La Blanqueada y en la que intervinieron 40 renombrados jinetes de la provincia, se distribuyeron así los premios:

1º Premio: Milano; 2º Colorado Goñi; 3º Cejas y 4º C. Menesse.

Los mismos fueron entregados en el baile que se realizó como broche final, en las instalaciones del Centro R. Cultura con la participación de Argentino Luna y la actuación del conjunto Los Panthers, de esta localidad. Tanto la jineteada como la reunión danzante, se vieron muy concurridos.

Festejos del Centro R. Cultura

Continuando con los actos programados con motivo de un nuevo aniversario del Centro Recreativo Cultura, los miembros de su Comisión Directiva tienen programado para el viernes 1º de mayo a partir de las 12.30 horas un almuerzo, pudiendo los interesados en concurrir al mismo, retirar su tarjeta hasta hoy a dichos integrantes o bien en el buffet de la institución. Para el sábado 2 a partir de las 21.30 horas, campeonato de mus por trío y para el sábado 9 el tradicional Baile Aniversario, contando en esta oportunidad con la animación de los conjuntos Los Rítmicos de la ciudad de Dolores y Los Panthers. Las mesas se reservan en el buffet de la institución.

LA CUOTA DE HUMOR

Estaban examinando la vista a un muchacho para ver si necesitaba lentes, pero el chico no mantenía los ojos fijos en el cartel. Algo malhumorado, el oftalmólogo recortó dos agujeron en una bolsa de papel y se la puso al niño sobre la cabeza.

—¿Qué ves ahora?— preguntó.

El chiquillo comenzó a llorar.

—¿Pero, pué te pasa?—

—Quería anteojos de metal como los de mi hermano— sollozó el pequeño.

—0—

Un vaquero que cabalgaba por la pradera se encontró a un indio tirado en el camino y con la oreja pegada al suelo.

—Carret. Dos caballos: uno ser blanco, otro negro. Conducir un hombre, fumar pipa. Mujer de vestido azul; usar gorro— dijo el indio.

—Pero, ¿Usted puede saber todo eso, escuchando en el suelo?— preguntó el vaquero.

—No, atropellarme hace media hora.

—0—

Para Reflexionar

Nunca cierres los labios a quienes has abierto el corazón.

—0—

Probamos por medio de la lógica, pero descubrimos mediante la intuición.

—0—

Si me preguntan qué es mi poesía, debo decirles: no sé; pero si le preguntan a mi poesía, ella les dirá quien soy yo.

—0—

La alabanza, como el champaña, debe servirse mientras burbujea.

—0—

PROVERBIOS

Quien tiene salud tiene esperanza, y quien tiene esperanza lo tiene todo.

—0—

El necio juzga a las personas por los regalos que le dan.

Confitería DAN-MAR
de Daniel Moschini
LES DESEA FELICES PASCUAS
POSTRES - MASAS - FACTURAS
BELGRANO 424 T. E. 21372 MAIPU

"La Previsión"
COOPERATIVA
DE SEGURO
LIMITADA
SU SEGURO
MAS SEGURO
Agente de Zona:
— JOSE M. CARRICA —
Alsina 291 Maipú

Omar Muliero

UNA MANERA EXCLUSIVA DE VESTIR

—

LA MODA AL INSTANTE

BELGRANO 490 MAIPÚ

Toda la Moda para el Oto

Los tradicionales tailleurs de estilo Chanel, cobran inusitada fuerza en la presente temporada, con una incondicional aceptación por todas las mujeres del mundo. Lanas bouclé y de mecha son los materiales más empleados en este tipo de ropa, con sus obligados complementos: pasamanería, botones y definidos detalles de elaboración. En los tailleurs clásicos alternan los composée de cuadros y pied de poule en blanco y negro, los diferentes matices de gris, el blanco total y las tonalidades melangée en las lanas cardadas, con efectos de espigas, tweed y bouclé.

La línea "collage" es para esta diseñadora uno de los favoritos del invierno; vestidos en lanas livianas a cuadros. Sus detalles están dados en cuellos puños y moños blancos, logrando un efecto juvenil.

En los modelos largos resaltó uno con el corsage y la chaqueta marrón con valencianas y lentejuelas y la pollera de raso color manteca.

Un solero de seda natural gris con talle bajo y pollera pantalón plisada con chaqueta de matelassé en la misma tela. Una falda con dos volados de moirée negro, sacón de terciopelo en matelassé con galón dorado y dos enormes ojos bordados en la delantera, se completa con una blusa de seda natural gris. Otro vestido está realizado en terciopelo y encaje negro totalmente trabajados en gajos que se resuelven en una sencilla pollera.

Por último, otro modelo para destacar es uno de encaje negro, totalmente cubierto por volados de organza de seda al tono, colocados verticalmente.

LILIAN MOYAL

Otra de las empresas líderes en el mercado mayorista en Lilian Moyal. Esta joven diseñadora se especializa en prendas confeccionadas en jersey, pero esta temporada también presentó las realizadas en lana.

Lilian optó por un estilo ambiguo femenino—masculino sumamente cautivante, que apenas sugiere adhiriéndose a la figura sin destacarla desmensuradamente. Mientras que las faldas toman diferentes formas, las casacas se sujetan con un cinturón o lazo y se resuelven en pequeños faldones al bies o con tablas sueltas. Los escotes se vieron en forma discreta.

Envivados finos remarcando cortes y costuras, lazos en los cuellos y sobre las caderas y aberturas en las faldas fueron otras de las características de esta colección. Mucho gris y finos rayados en vestidos, tailleurs y equipos de tres pinzas en esa textura mórbida que para el invierno se detendrá en tramas asombrosamente semejantes al tweed, los encajes, las rústicas lanas, los enormes escoceses y el Príncipe de Gales.

EL TOQUE FINAL

Los accesorios ponen el toque final en cualquier atuendo femenino, y este invierno serán los indispensables para completar un equipo a cualquier ho-

ra del
mas fa
Los
ajustar
moños,
El l
encajes
cuellos
Por
ciopelo
tintivos

DECOR

Ren
lo nece
bilidad
todo es
Para
dades.
pintarla
cos, bie
una en
Qui
las imp
pintura
bujamo
recubri
con un
Llen
cuchara
cobre
posibili
paredes
Desd
de la d
tonos d
llento,
las suti
zan y er
o cualq
figuran
ción de
Los
teres m
incorpo
gusto. I
tribuida
hayan
riores.

HOROSCOPO

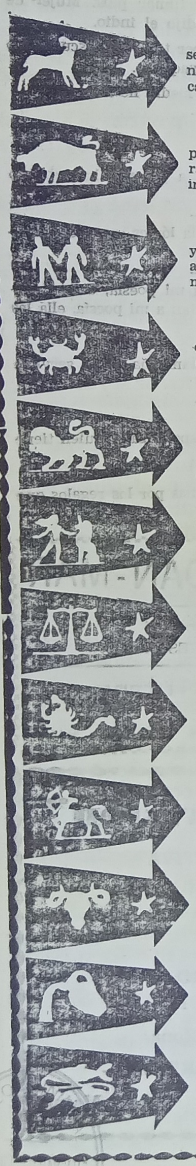

ARIES (Del 21-3 al 20-4)

Suerte numérica: 70-99-11. En labores se le presentan excelentes oportunidades para destacarse y tener éxitos. No se deje abatir por ciertos rumores acerca de su pareja. Orgullo. Complejos.

TAURO (Del 21-4 al 20-5)

Suerte numérica: 40-29-01. No deje trabajos en suspenso, de por finalizadas sus tareas. Agradable panorama para la vida sentimental. Numerosas alegrías e imprevistos. Temores injustificados. Gratitud.

GEMINIS (Del 21- al 21-6)

Suerte numérica: 88-03-61. Actúe con entusiasmo y deje de lado todo aquello que limite su acción. Sus asuntos amorosos tendrán un desarrollo sorprendentemente positivo. Analice planes. Frene impulsos.

CANCER (Del 22-6 al 23-7)

Suerte numérica: 14-31-59. Sus proyectos tropiezan con innumerables dificultades. Vida sentimental proclive a los nervios, haga uso de su comprensión, es muy importante. Notoriedad. Imposiciones.

LEO (Del 24-7 al 2-8)

Suerte numérica: 50-99-32. Si tiene que firmar documentos medite bien, puede caer en serias dificultades. Mantenga equilibrio en la relación con el otro sexo. Motivos de alegría. Enfrentamientos.

VIRGO (del 24-8 al 23-9)

Suerte numérica: 40-11-23. Es el momento ideal para iniciar nuevas tareas y también llevar proyectos a cabo. Para casados y novios se aspectan alegrías y sorpresas. Atención a contratos. Falta de interés.

LIBRA (Del 24-9 al 22-10)

Suerte numérica: 81-79-20. Enfoque todos sus esfuerzos en pos de planes positivos. En dinero trate de ahorrar. Paseos y distracciones con la persona amada. Crítica positiva. Desencanto.

ESCORPIO (Del 2-10 al 22-11)

Suerte numérica: 67-10 37. Momentos de crisis para el trabajo, no tome decisiones apresuradas. Atención. En amor, trate de ser complaciente, suavizando asperezas. Apoyo de amistades. Adelantos económicos.

SAGITARIO (Del 23-11 al 21-12)

Suerte numérica: 14-56-13. Evite cualquier tipo de riesgo financiero, y limite su accionar. Momento muy favorable a la pareja y a todos sus proyectos. No rechace ofertas. Controle nervios.

CAPRICORNIO (Del 22-12 al 20-1)

Suerte numérica: 08-69-22. Deberá controlarse para no llevar acciones precipitadas en lo que a la actividad se refiere. Sentimientos poco firmes y bastante inseguros. Evite promesas. Frustraciones.

ACUARIO (Del 21-1 al 19-2

Suerte numérica: 81-09-03. No confíe en el azar y sea prudente en cuestiones de dinero. Se ven favorecidos los proyectos de orden sentimental. En casa pleitos Sin variantes. Nervios por carta.

PISCIS (Del 20-2 al 20-3)

Suerte numérica: 20-18-55. Logro objetivos laborales como así también halla soluciones a problemas monetarios. No mezquine las muestras de cariño, su pareja lo necesita. Promoción. Evoluciones.

IMPRENTA

"LA VOZ"

—o—

● TRABAJOS DE OBRA EN GENERAL

—o—

● IMPRESIONES EN DOS O TRES COLORES

—o—

Sarmiento 357

Maipú

CANALES 8 Y 10 DE TE

CANAL 8

MIERCOLES

13.30 HOY VERANO
11.30 TIEMPO DE APRENDER
11.30 ACTUALIDAD RURAL
12.00 VIDEOSHOW
13.00 REALIDAD 81
13.30 30 MINUTOS CON B. NEUSTADT
14.00 HOY OTOÑO
15.00 HERENCIA DE AMOR
16.00 GALERIA
17.00 LA SOMBRA
18.00 EL PLANETA DE BERUGO
19.00 BALA
20.00 LA FAMILIA INGALLS
21.00 BUENAS NOCHES ARGENTINA
22.00 POLEMICA EN EL BAR
23.00 EL HOMBRE Y LA CIUDAD
24.00 EL MUNDO DEL ESPECTACULO

JUEVES

11.00 SEÑAL DE AJUSTE
11.30 TIEMPO DE APRENDER
11.30 ACTUALIDAD RURAL
12.00 VIDEOSHOW
13.00 REALIDAD 81
13.30 30 MINUTOS CON B. NEUSTADT
14.00 HOY OTOÑO
15.00 HERENCIA DE AMOR
16.00 GALERIA
17.00 LA SOMBRA
18.00 EL PLANETA DE BERUGO
19.00 DISNEYLANDIA
20.00 LA FAMILIA INGALLS
21.00 BUENAS NOCHES ARGENTINA
22.00 OPERACION JA JA
23.00 GALACTICA
24.00 EL MUNDO DEL ESPECTACULO

CANAL 10

MIERCOLES

12.00 LA HORA DE LAS NOTICIAS
13.00 TRAMPA PARA UN SOÑADOR
14.00 COMO EN CASA
15.00 UN LATIDO DISTINTO
16.00 TODO TITA
16.30 GENTE MENUDA

ño 1981

día. Detalles en la cabeza de redecillas, plures y brillos.

cinturones retman su cetro y aparecen do todo tipo de atuendo; anudados en lazos, nudos o con hebillas.

ok será siempre romántico de modo que los estarán a la orden del día y aparecerán en y puños.

último, los moños, corbatas y foulard de ter- y también de raso liso serán los detalles dis- de todo este otoño—invierno.

ACION

var es una manera de cambiar. Para lograrita poco dinero, mucho ingenio, algo de ha- y gran cantidad de entusiasmo. Seguramente está. Entonces manos a la obra.

recrear una ventana tiene varias posibili- Cubrirla con una cortina vieja y llamativa, o adherirle una lámina; después los mar- n blancos contra una pared gris—celeste y edadera verde—primavera.

emos el lustre al viejo aparador. Tapamos erfecciones y lo pintamos con dos manos de al esmalte. Luego, con toda paciencia, di- unos filetes y guardas (estilo naif) que nos con pintura contraste y lo acompañamos sillón hamaca bien pulido.

de color y de adornos útiles y decorativos s, fuentes, recipientes, bandejas en madera, cerámica; tenemos de fiesta la cocina. Una lad más: el contorno completamente blanco, y techos; los marcos en azul petróleo claro.

tiempos remotos las plantas forman parte ecoración de interiores. A los innumerables e verde —verde cobre, verde claro, amari- oscuro, rojizo y tantos más—, se agregan es y variadas formas de sus hojas que mati- riquecen un rincón, una galería, un pasillo ier interior que se desee realzar. Ellas con- un detalle fácil de introducir en la decora- todos los tiempos.

helechos, por ejemplo, son plantas de carác- uy curiosos que despiertan la tentación de rarlos como detalle refrescante y de buen De ellos se conocen más de 3.000 especies dis- s por todo el mundo. Quizás estas plantas sido las pioneras en la decoración de inte-

La ambientación moderna se alegra de la presencia y permanencia de tantas variedades de helechos potus, begonías, palmeras, etc. Cada especie tiene una forma adecuada para su conservación. Su simplicidad alienta las posobilidades de mantener un pequeño jardín en cualquier rincón de la casa.

LEVISION

18.00 NOTICIERO 10
18.30 PATRULLA JUVENIL
19.30 BONANZA
20.30 EL CHAVO
21.00 60 MINUTOS
22.00 GRANDES VALORES DE HOY Y DE SIEMPRE
23.00 LOS ESPECIALES DE ABRIL
24.00 SUITE EJECUTIVA

JUEVES

12.00 LA HORA DE LAS NOTICIAS
13.00 TRAMPA PARA UN SOÑADOR
14.00 COMO EN CASA
15.00 UN LATIDO DISTINTO
16.00 TODO TITA
16.30 GENTE MENUDA
18.00 NOTICIERO 10
18.30 PATRULLA JUVENIL
19.30 BONANZA
20.30 EL CHAVO
21.00 60 MINUTOS
22.00 EL RAFA
23.00 LOS ESPECIALES DE ABRIL

Cartelera Cinematográfica

JOCKEY CLUB
RIVADAVIA 555 TELEF. 21021

VIERNES 1º AL LUNES 4 DE MAYO
(Noche a las 21.15 horas)
INDESTRUCTIBLE!!!
KARATE VS. KUNG FU
2 ESTILOS EN LUCHA SANGRIENTA
"Las Garras del Dragón"
Hay de todo para mirar hacia adelante
Excepto el mañana!!!

"El Ultimo Día del Mundo"
Con Chistópher Lee y Sue Lyon

●

DOMINGO 3 DE MAYO
(Matinée a las 16 horas)
"Las Garras del Dragón"
(Todo niño o niña que presenten un BONO abonarán $ 4.000)

CINE ARTE
VIERNES 1º Y DOMINGO 3
"Aventuras del Archipiélago"
Aventuras. Duración: 80'. Italiana, con títulos en castellano.
(Apto para todo público)
(Con Diego Pozzeto y Pietro Giagnoni)
Dirige: Dino Partesano

Una pandilla de chicos descubre en una isla a un viejo, concentrado en construir una extraña máquina de volar. Encontrándose en necesidad de viajar, deja todo en manos de los chicos para que hagan ellos el primer experimento.

VENDO
Camión Dodge D.P. 600
Modelo 1980
Tomo Auto o Camión
Dirigirse a:
Lavalle 419, Tel. 21711, MAIPU

DESPENSA y FIAMBRERIA
"La Estrella"
de RAUL C. MORCELLA
●
PELLEGRINI y JULIAN LYNCH
TELEFONO 21345
MAIPU (Bs. As.)

TURNOS DE FARMACIAS

SCHIJMAN: Del 25 de abril al 2 de mayo
PARISI: Del 2 al 9 de mayo
DEL PUEBLO: Del 9 al 16 de mayo

FARMACIA
Del Pueblo
●
HAGA SU PEDIDO AL TELEFONO 21065
- Servicio a Todas las Mutuales -
BELGRANO 468 MAIPU

FARMACIA
SCHIJMAN
MARIA N. ETCHEGOYEN
Farmacéutica
ATENCION DE TODAS LAS MUTUALES
PERFUMERIA
***
Enviamos su pedido a domicilio
LAVALLE Y LAPRIDA MAIPU
TELEFONO 21048

LA FOTOGRAFIA
es un recuerdo que perdura..
REGALE UNA
CAMARA FOTOGRAFICA
KODAK MINOLTA
OLYMPUS POLAROID
RICOH VIVITAR
DESDE $ 45.000
Toda la fotografía está en el
DEPARTAMENTO DE OPTICA
Y FOTOGRAFIA DE
FARMACIA
PARISI
MADERO 599 T. E. 21-030

Presentación Sobre la Cruzada a la Cámara II

BUENOS AIRES (Télam). — El abogado Juan Carlos Ortiz presentó un escrito ante la sala II de la Cámara en lo Criminal y Correccional Federal y en relación con la causa sobre la Cruzada de Solidaridad, por el que indica hechos y circunstancias, dice, que podrían configurar la nulidad de las actuaciones seguidas contra la ex presidenta María Estela Martínez de Perón.

El proceso se encuentra en trámite ante ese tribunal en virtud de las apelaciones interpuestas contra las condenas aplicadas por el juez, doctor Angel Gilletta a la señora de Perón y a los ex directivos de la Cruzada, Celestino Rodríguez, Dullio Brunello y Norma López Rega de Lastiri.

Señala el presentante que en junio de 1976 ofreció su asistencia letrada como abogado defensor de la ex presidenta y que el entonces juez federal, doctor Nino Tclio García Moritán la indagó en la residencia el Messidor, Villa La Angostura, Neuquén, y que el magistrado en un informe a la Cámara Federal Penal hizo saber que en el acto de la indagatoria le hizo conocer el ofrecimiento efectuado por el letrado, cuyo escrito se incorporó al acta respectiva.

La cuestión, añade Ortiz, se concreta en el hecho de si la detenida fue impuesta antes o después de su declaración indagatoria, del ofrecimiento de defensor, pues si hubiera sido impuesta en la última parte de la misma, lamentablemente se habría configurado la violación del Derecho de Defensa que le corresponde a todo procesado.

Finalmente pide se dé vista de la presentación y documentación a la defensa y al agente fiscal interviniente en el proceso, porque los hechos expuestos "podrían llegar a constituir alguna causal de nulidad en la instrucción de las presentes actuaciones penales contra la ex presidenta".

NOTA SOBRE CORPUS

POSADAS (Télam). — En una nota remitida al gobernador de Misiones, general de brigada (RE), Juan Manuel Bayón, el movimiento "Corpus en corpus", integrado por fuerzas vivas locales, formula distintas consideraciones sobre los inconvenientes que acarrearía a la provincia y al país la construcción de la represa Corpus en la variante determinada como Pita-Cua.

En el documento aluden a los "gravísimos daños que provocaría el ubicar el embalse en la llanura de Garupa-Itacuá".

Entre otros argumentos exponen que "se inundará una superficie mucho mayor que si se emplaza en Pindo-I", ya que por el movimiento de crecientes y bajantes diarias de casi dos metros "convertirá a la zona en una suerte de bomba ecológica, según estudios de científicos de la Universidad Nacionel del Nordeste (UNNE) realizados en 1974".

Manifestando asímismo que la zona podría quedar despoblada por efecto del surgimiento de enfermedades tales como el paludismo y la esquisostomiasis".

ESQUISOSTOMIASIS EN AYOLAS

Fueron detectados, según el diario misionero "El Territorio", tres casos de esquisostomiasis en la localidad paraguaya de Ayolas, frente a Argentina; en el lugar, ambos países encaran la construcción de la represa binacional Yaciretá-Apipé.

De acuerdo al informe de un enviado del matutino, la revelación les fue hecha por funcionarios de la entidad binacional Yaciretá (EBY), indicando que los tres casos de esquisostomiasis mansoli habían sido detectados por autoridades sanitarias que trabajan en la zona. Los enfermos son brasileños contratados por una empresa que tiene a cargo el montaje de pilotes para el puente que se construye sobre el brazo Aña-Cuá, del río Paraná.

La esquisostomiasis es un mal exótico en nuestro país como en el Paraguay; en cambio en el Brasil, se ha denunciado que han tenido detectadas alrededor de 15 millones de personas afectadas por la enfermedad. La endemia acarrea trastornos cardíacos, hepáticos y en casos de no recibir tratamiento adecuado, hasta parálisis parciales, totales y también la muerte.

GALTIERI: VISITA DE INSPECCION

BUENOS AIRES (Télam). — El comandante en jefe de. Ejército, teniente general Leopoldo Fortunato Galtieri, verificará el próximo jueves el grado de instrucción alcanzado por los soldados recientemente incorporados para unidades con asiento en Buenos Aires.

Con tal motivo, se trasladará al vivac de instrucción del Regimiento de Infantería 3, "General Belgrano", ubicado en Ezeiza, donde sería recibido por el comandante del Primer Cuerpo de Ejército, general de división Antonio Domingo Bussi; el titular de la Décima Brigada de Infantería 10 "Teniente general Nicolás Levalle", general de brigada Oscar Glofre, y otros jefes y oficiales superiores.

En la oportunidad, el teniente general Galtieri comprobará en el terreno el grado de instrucción alcanzado por los nuevos conscriptos y presenciará las actividades propias de la educación de cuadros y tropas y a continuación asistirá a una exposición a cargo del titular del Regimiento 3 de Infantería, teniente coronel Mario Cándido Díaz, sobre los aspectos ejecutados durante dicho período.

Posteriormente recorrerá las instalaciones del vivac y presenciará un ejercicio en el Campo de Instrucción, y a su término participará de un almuerzo junto a los jefes y oficiales superiores suboficiales y soldados.

BUSSI: VISITA DE INSPECCION

BUENOS AIRES (Télam). — El comandante del Primer Cuerpo de Ejército, general de división Antonio Domingo Bussi realizó una visita de inspección a la Agrupación Educación La Plata para comprobar el grado de instrucción de los conscriptos recientemente incorporados a la institución.

El titular del Primer Cuerpo arribó al Campo de Instrucción en la víspera y luego de inspeccionar el vivac y las tareas específicas que cumplen los nuevos soldados incorporados al Regimiento de Infantería Mecanizada 7, "Coronel Conde", Compañía de Comando y Servicio de la Brigada 10, "Teniente general Nicolás Levalle", del Distrito Militar La Plata y del Destacamento de Inteligencia 101, presidió la formación de la tarde y posteriormente en el "rancho", compartió la cena con el personal superior, subalterno y soldados.

El general Bussi fue recibido por el titular de la Décima Brigada de Infantería con asiento en La Plata, general de división Oscar Luis Jofre y jefes y oficiales superiores de su Estado Mayor, y permaneció durante la noche en el vivac.

Ayer por la mañana presidió la formación con el izamiento de la Enseñá Patria y posteriormente se trasladó al Campo de Instrucción donde comprobó el grado de eficiencia alcanzado por los nuevos soldados quienes durante los ejercicios demostraran precisión y eficacia a través de las maniobras en el escabroso terreno.

El general Bussi inspeccionará mañana la instrucción de los nuevos soldados en el vivac del Regimiento de Infantería 3 y del Escuadrón de Infantería Blindada 10, que se realizarán en las proximidades de Ezeiza.

PETTINARI AUTOMOTORES s.c.c.
Su Concesionario
CRHYSLER
Tiene una sorpresa para usted
¿La conoce?
Belgrano 661 Teléfono 21020

Calidad incomparable en juegos de living y modulares
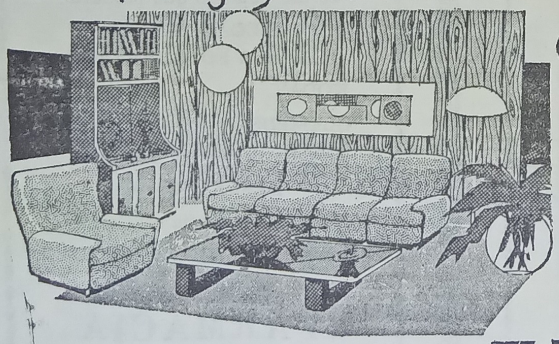
créditos hasta 36 meses
MUEBLERIA RAMOS
RAMOS MEXIA y RIVADAVIA MAIPÚ F.C.G.R

CRESPI
SECO TINTO
ROSADO BLANCO
SOLICITELO EN SU COMERCIO HABITUAL
O AL REPRESENTANTE LOCAL
JOSE LERSUNDI
MORENO 41 MAIPU

La Corte Suprema Confirmó un Fallo Sobre Reventa

BUENOS AIRES (Télam). — La Corte Suprema de Justicia confirmó la sentencia de la Cámara de Apelaciones del Tribunal Municipal de Faltas que rechazó la tacha de inconstitucionalidad planteada por la defensa de Salvador Azerrad respecto del Art. Nº 73 de la ordenanza municipal Nº 34.214, que reprime la reventa de localidades, en el caso, para en teatro Colón.

La Cámara confirmó en su oportunidad el fallo del juez de Faltas, doctor Carlos Eduardo Morón, quien condenó a Salvador Azerrad, titular de la agencia Rapid's a pagar cna multa de 200.000 pesos, imponiéndole un arresto de diez días a la vez que decretó la clausura por treinta días de aquella agencia.

En un procedimiento policial efectuado el 19 de agosto de 1978 en la agencia, se secuestraron 12 plateas y un palco con cuatro entradas para una función del teatro Colón el día 20 de este mes.

El juez interviniente dispuso su devolución al infractor para que obtuviera el reintegro de su precio, y al no aceptársele ello en boletería, tuvo que venderlas a personas que integraban la cola al valor oficial, siendo suspendida la función extraordinaria aludida.

Señaló la Cámara que el acusado procedió a ofrecer en reventa localidades del teatro Colón surgiendo de lo actuado presunciones graves, precisas y concordantes de la actividad ilícita a que se dedica.

Llevado al caso a la Corte mediante recurso de queja, expresa el alto tribunal que la tacha de inconstitucionalidad formulada por el recurrente contra el Art. Nº 73 de la ordenanza Nº 34.214 de la Municipalidad de Buenos Aires suscita una cuestión federal que incumbe resolver al alto tribunal en la instancia extraordinaria.

En cambio, prosigue, no ocurre lo mismo con la arbitrariedad que el apelante atribuye al fallo de la Cámara de Apelaciones de la Justicia Municipal de Faltas, dado que no son contradictorias entre sí las afirmaciones según las cuales, por un lado, existen en la causa indicios suficientes de que el procesado se dedicaba a la actividad ilícita de revender entradas y, por otro, que en el caso concreto se vio impedido de consumar esa reventa por la intervención policial que originó esta causa.

Por ello, al entrar al fondo del asunto, señala la Corte que el apelante impugna la validez de la citada norma municipal, afirmando que ella carece de la clara definición de las acciones punibles que exigen los Arts. 18 y 19 de la Constitución Nacional. Sobre el punto, añade, esta Corte tiene decidido que si bien la correcta configuración de los tipos penales obliga a determinar en forma precisa los modos de conducta sujetos a punición, no existe obstáculo constitucional para que, cuando el contenido de los deberes o de las prohibiciones dependa sustancialmente de una valorización a realizarse en virtud de circunstancias concretas insusceptibles de enumeración previa, sea la autoridad jurisdiccional quien aplique esa valoración.

Si ello es así respecto de figuras que remiten a una valoración personal, concluye la Corte, la impugnación constitucional es menos admisible aún cuando la ley atacada se remite a otras normas positivas como son en el caso, aquellas que establecen el carácter ilícito de determinadas actividades comerciales.

GOMEZ MORALES

BUENOS AIRES, (Télam). — El economista del justicialismo, doctor Alfredo Gómez Morales dijo ayer que "han apuntado bien con el paquete de medidas económicas", pero señaló también que "el asunto es demasiado complejo y va a llevar trabajo poder superarlo, o por lo menos atenuar, las contraindicaciones que tienen las medidas".

El doctor Gómez Morales efectuó estas declaraciones a Radio Mitre, y manifestó además que existen problemas de manejo fiscal, monetarios y cambiarios. "Es decir —agregó— que existen inconvenientes aún no resueltos que son sus consecuencias indirectas, entre ellas, el rebrote del proceso inflacionario".

Señaló el economista además, que resulta positivo "haber dejado de lado ese enfoque teórico que tantos daños ha hecho al país, y que será inolvidable en la historia económica argentina". "Las medidas ahora adoptadas —agregó— representan una decisión indispensable".

Por último dijo Gómez Morales que "se exige un esfuerzo de todo el sector público", y reconoció que durante su gestión, el hecho de no resolver el problema del gasto público resultó ser su mayor frustración.

TELEFONOS DE URGENCIA

POLICIA (Comisaría)	21013
HOSPITAL MAIPU	21056
BOMBEROS VOLUNTARIOS	21400
MUNICIPALIDAD DE MAIPU	21047
CLINICA QUIRURGICA	21140
INTA	21161
PARROQUIA DE MAIPU	21386
SELSA	21121
TELEFONOGRAMAS	117

José María Lago
E HIJO
REPUESTOS Y ACCESORIOS
Baterías PRESTOLITE
Agencia ESSO
Neumáticos GOOD-YEAR
BELGRANO 760 T. E. 21058 MAIPU

CASA GIORGIS
Le Ofrece un Gran Surtido de
PUERTAS
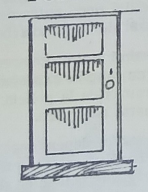

PINTURAS
VENTANAS
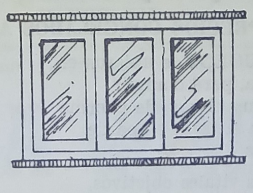
Ramos Mexia y Moreno
T. E. 21025
MAIPU

Bahía: Desestiman la Presunta Demencia de un Delincuente

BAHIA BLANCA, (Télam). — La Cámara de Apelaciones en lo Penal desestimó la presunta "demencia" de un inculpado de robo a mano armada y su estado de "necesidad" y lo condenó a 5 años y 6 meses de prisión. El acusado había sido rechazado en su juventud, de las filas militares, y "comió clavos", durante su prisión preventiva. Pese a ellos, sus facultades mentales son normales, dijo la cámara. La sentencia de Alzada, confirmó lo dispuesto por el juez de primera instancia, en cuanto a la situación de José Roberto Braccini, quien en octubre de 1978, en compañía de otro sujeto asaltó armado de un cuchillo el domicilio de Juan José Sabaño a quien inmovilizó para llevarse dinero y otros elementos. El hecho ocurrió en Belisario Roldán 3600.

Los jueces Juan José Llobet Fortuny, José Luis Centurión y Julio César Brignole, desestimaron la "inimputabilidad" del procesado, aducida por su estado mental, en virtud a que había sido rechazado del servicio militar y "había injerido una porción de clavos durante la prisión preventiva", a raiz de lo cual tuvo que ser intervenido quirúrgicamente, para salvarle la vida. El examen psiquiátrico del imputado, dice la cámara indica que su consciente intelectual es normal y "pudo comprender la criminalidad de su acto". Agrega que "posee un nivel de funciones mentales básicas y superiores y sí padece estados depresivos".

En otro orden, el fallo desestima el estado de necesidad del acusado, padre de tres hijos, que actuó en la oportunidad acompañado de un sujeto que habitaba una vivienda precaria en proximidades del basural, sobre tierras fiscales y confirma la sentencia de primera instancia que lo condena a cinco años y seis meses de prisión.

TRAGICA DISCUSION

BAHIA BLANCA, (Télam). — Un hombre joven últimó a otro a puñaladas, durante una pelea registrada en Médanos, localidad distante 40 kilómetros de aquí, según informaron fuentes responsables. De acuerdo a lo informado, el hecho ocurrió cuando discutían por causas no establecidas, Néstr Aristi, de 28 años y Nerio Omar Ipuche, de 18, hallándose presentes en el lugar Eduardo Aristi y Carlos Ipuche, éste último al perecer padre del anterior. En determinado momento del altercado, presumiblemente Néstor Aristi habría intentado agredir con una rastra a Nerio y Carlos Ipuche, y el más joven de éstos (Nerio) le infirió siete puntazos con un cuchillo.

Aristi dejó de existir momentos después, en tanto que el homicida fue detenido por la policía de Médanos, al igual que los restantes participantes de la discusión.

RAZZIA POLICIAL EN MAR DEL PLATA

MAR DEL PLATA, (Télam). — Eficaz resultado tuvo una amplia razzia llevada a cabo por personal policial dependiente de la IV Unidad Regional de Policía, que se materializó el último fin de semana. En el curso del dispositivo, se procedió a la identificación de casi 3.000 personas y 167 fueron arrestadas por averiguación de antecedentes, la mayoría de las cuales paulatinamente recuperó su libertad.

Como resultado del operativo de referencia, llevado a cabo por 80 efectivos que se desplazaron en 40 vehículs automotores, fueron inspeccionados 280 lugares públicos (bares, confiterías y centros nocturnos de diversión), labrándose 14 actas de infracción a comerciantes por admisión de menores en horas inadecuadas y 13 por admisión de personas en estado de ebriedad.

Se efectuaron 6 capturas, 7 actas de infracción por portación de arma blanca, 10 por vagancia, 9 por prostitución, 58 por ebriedad y 8 por desorden. Se esclarecieron 6 delitos de distintos tipos y se labraron 90 actas de infracción a las disposiciones del tránsito. Asimismo, fueron requisados 600 automóviles e identificadas casi 3.000 personas. La cantidad de 197 menores fueron entregados a sus padres luego de ser arrestados por carecer de documentos o permanecer en sitios prohibidos hasta altas horas de la madrugada.

VOLCO UN MICRO: DOS HERIDOS

LA PLATA, (Télam). — Un colectivo y un automóvil particular chocaron violentamente ayer, a la mañana en Lomas de Zamora, volcando espectacularmente el primero de los vehículos. Dos heridos de relativa gravedad, arrojó el accidente.

Ayer a la mañana, poco después de las 9, por causas no aclaradas aún por la policía interviniente, chocaron con violencia en el cruce del Camino Negro y calle Laprida, en la localidad de Lomas de Zamora, el colectivo de la línea 543, interno 14, conducido por Carlos Martiarena, de 40 años de edad y un autmóvil Ford Taunus, que era ocupado por dos jóvenes y de quien las autoridades policiales no suministraron sus respectivas identidades.

De resultas de la colisión, el micro volcó espectacularmente, sufriendo heridas de relativa consideración dos pasajeros, que debieron ser trasladados e internados en el Hospital Gandolfo, de Lomas de Zamora. El colectivo afortunadamente en el momento del accidente, transportaba escasos pasajeros.

El cruce —según versión generalizada— es un lugar peligroso para el tránsito vehicular, agravándose ello, por la falta de semáforos en el lugar.

VISITA DEL GENERAL BIGNONE

LA PLATA, (Télam). — El comandante de Institutos Militares, general de división Reynaldo Bignone, realizó ayer una visita a la jefatura de la policía bonaerense, respondiendo así a una invitación formulada por el titular de la repartición, general de brigada Oscar Enrique Guerrero.

El alto jefe militar, que se encontraba acompañado por el comandante de la Décima Brigada de Infantería Mecanizada, general de brigada Oscar Luis Jofre, arribó poco antes de las 11.30 al Departamento Central de la policía bonaerense.

Tras los saludos protocolares, el general Bignone escuchó una amplia exposición sobre las actividades y programas de la policía provincial, efectuada por el general Guerrero.

Tras recorrer las dependencias del edificio, el comandante de Institutos Militares, presenció una exhibición de prácticas policiales realizadas por miembros del Cuerpo de Infantería y finalmente fue agasajado con un almuerzo.

La visita, se suma a las cumplidas recientemente a la jefatura policial por los comandantes de los Cuerpos de Ejército I y V, generales Antonio Domingo Bussi y Rogelio Villarreal, respectivamente, quienes concurrieron invitados por el general Guerrero.

AUTOSERVICIO
GRANJA
EL MANZANO
RAMOS MEJIA y SARMIENTO
TELEFONO 21517

A partir del lunes 27
REBAJA EN SECCION CARNICERIA
$ 1.000 el Kg. por corte

¡SU DINERO VALE MAS!

Mermelada damasco, 400 gs. . $ 2.500
Vino mendocino, el litro ..... $ 1.900
Tapa empanadas ..... $ 3.000

GALANTE AUTOMOTORES s.a.c.f.
CONCESIONARIO PEUGEOT-FIAT EN MAIPU Y ZONA

Por qué se unieron Fiat y Peugeot
Para que un auto Industria Argentina sea mejor y cueste menos.

PRECIOS CONGELADOS AL 1 DE NOVIEMBRE DE 1980

FIAT y PEUGEOT se unieron en la Argentina, para cumplir objetivos muy claros, de enorme importancia en esta etapa de nuestro país.

Uno de esos vitales objetivos, es conseguir que nuestra industria automotriz llegue a producir vehículos cada vez mejores a mucho menor costo.

FIAT y PEUGEOT unidas son capaces de hacerlo, y tienen la potencia y el empuje que este proyecto necesita.

Para que Ud. maneje su automóvil tan bueno, y tal vez mejor, que los que se producen en cualquier parte del mundo, sabiendo con orgullo que está hecho en la Argentina.

ALSINA 353 MAIPU

Un Magistrado se Estrelló con su Planeador y Está Grave

POSADAS, (Télam). — Un magistrado judicial de esta provincia se encuentra internado en grave estado de salud tras haberse precipitado a tierra con su planeador mientras intentaba tomar pista en el Aeroclub de El Dorado.

Si bien no se suministró información oficial alguna sobre el caso, ha podido conocerse que el accidentado es el titular del Juzgado en lo Penal Número Dos, de la tercera circunscripción judicial, doctor Juan Carlos Sorrentino.

Testigos del accidente indicaron que el planeador piloteado por el magistrado avanzaba a una velocidad estimada en 70 kilómetros horarios cuando intentó el aterrizaje. Por una mala maniobra el aparato se desestabilizó y al intentar remontarlo nuevamente se precipitó a tierra estrepitosamente.

El juez Sorrentino sufrió graves heridas de las cuales fue atendido primeramente en el Hospital Interzonal Samic de El Dorado, y luego fue trasladado de urgencia a un nosocomio de esta ciudad capital provincial.

De acuerdo a los trascendidos su estado de salud sería preocupante a que habría sufrido un agravamiento.

CHEQUES SIN FONDO

SANTA FE, (Télam). — La policía puso fin a las andanzas de tres sujetos que mediante cheques sin fondos hicieron víctima de sus actividades a una firma comercial de la ciudad de San Carlos centro en la provincia de Santa Fe, según se informó oficialmente aquí.

El perjudicado en este caso fue la firma Caren S.A., que comercializa con artículos para el hogar. Los malvivientes habían adquirido a la casa comercial, 45 televisores, sistema color, abonando la compra con cheques de terceros, pero para evitar la desconfianza presentaron sus nombres, títulos, acciones y escrituras.

Los cheques fueron presentados al cobro, comprobándose luego que las cuentas de los documentos habían sido cerradas hace largo tiempo. Por lo que la firma fue perjudicada en un valor total de 140 millones de pesos.

Los protagonistas del hecho son Carlos Alfredo Chajud de 46 años de edad, con domicilio en Paraguay 340 de la ciudad de Paraná, Juan Aparicio Pons de 22 años, comerciante, con domicilio en Currgos 240 y Ramón Juan Pons, de 54 años domiciliado en Italia 485 ambos de Paraná. Los últimos nombrados desaparecieron de sus domicilios sin que hasta el momento se los pueda localizar, mientras que Chajud fue ubicado en un aguantadero y detenido.

Gracias a las declaraciones de Chajud, se logró hasta el momento rescatar algunos de los aparatos, que ya habían sido comercializados a terceros que obraron de buena fe al adquirirlos, mientras tanto se procura la captura de los Pons creyéndose que han emigrado al Uruguay o Brasil.

MURIO CARBONIZADO

ROSARIO. — (Télam). — Un hombre de sólo 30 años de edad murió carbonizado al incendiarse ayer a la madrugada totalmente su precaria vivienda, en la vecina ciudad de Pérez, distante 13 kilómetros de Rosario.

Los primeros informes proporcionados por la Unidad Regional II de Policía, indican que el fuego, originado presumiblemente por un cortocircuito en la instalación eléctrica de la humilde vivienda destruyó totalmente la finca que existía en la calle San Sebastián a la altura del 2.300, determinando la muerte de su morador, José Enrique Díaz Da Silva, quien pereció por asfixia y cuyo cadáver fue retirado carbonizado posteriormente.

Las actuaciones del caso están a cargo de la seccional policial 22ª que a su vez elevó las mismas al juzgado de instrucción de la cuarta nominación, a cargo del Dr. Jorge Eldo Juárez.

VENDO
Camión Dodge D.P. 600
Modelo 1980
Tomo Auto o Camión
Dirigirse a:
Lavalle 419, Tel. 21711, MAIPU

RENAULT 18 TX
Su deseo hecho realidad.
Ahora, hay un auto argentino que satisface todos sus deseos.
Renault 18 TX 2.000 cm3.
Pruébelo en:
ESTRELLA DEL CAMINO S. A.
Lavalle 940 - Tel. 21226 - Maipú

MERCADO MAIPU
de JOSE A. BARREDO
CARNICERIA — FIAMBRERIA
VERDULERIA — ALMACEN
MORENO Y NECOCHEA — MAIPU

Reparamos su antena de televisión.
Se aproxima el invierno
¿TIENE SU CALEFACTOR ESKABE EN CONDICIONES?
De no ser así, llámenos
Alberto Marmontel
TUCUMAN 81 — TEL. 21080

ARGEN-GAS
PLANTA ENVASADORA GAS LICUADO
Distribuidores en Toda la Zona
RUTA 2 - KILOMETRO 274
TELEFONO 21396
MAIPU (Bs. As.)

Taller "El Tábano"
de
NORBERTO C. PELAEZ
— Compra y Venta de Automotores
— Carburación y Encendido
— Mecánica en General
NECOCHEA 1175
TELEFONO 21683 — MAIPU

Grandes Tiendas CASA GOMEZ
TODO LO MEJOR PARA EL DEPORTISTA
Conjuntos, Calzado, Equipos, Botines, Pelotas, Guantes, Medias para fútbol, basquet, boley. — Siempre lo Mejor
Agentes Exclusivos de la Afamada Marca "ADIDAS"
BELGRANO y ALSINA — TELEFONO 21064 — MAIPU (Bs. As.)

Acerca de las 'Madres de Plaza de Mayo' y la Comisión de Derechos Humanos

BUENOS AIRES, (Télam). — La "Asamblea Permanente por los Derechos Humanos", emitió ayer una comunicación a través de la cual se coloca en el papel de abogada defensora de la Comisión de Familiares de Presos y Desaparecidos llamada "Madres de la Plaza de Mayo", que preparó un acto para el próximo jueves, el acto según anunció la Policía Federal, no cuenta con la autorización que prescribe la ley.

Es precisamente por la aplicación de la ley, en este caso, el decreto ley 20.120, que se agravia la asamblea permanente (curiosamente, no es la agraviada la que se pronuncia, sino otra entidad), pese a sus contínuas protestas en el sentido de su reclamo de las más estricta vigencia de la legalidad en el país. Por lo visto, algunas normas gozan de las simpatías de la "APDH-Madres" y otras no tanto.

"La asamblea pregunta a las autoridades si la tradicional reunión de los días jueves en la Plaza de Mayo puede constituir una amenaza real o inminente para la seguridad pública", inquiere el texto de la nota de la APDH. La respuesta es obvia: en el mejor de los casos, la ocasión es potencialmente favorable para que cualquier malintencionado se aproveche de la candidez de las "madres" y se infiltre. Con relación al apoyo que las "Madres-APDH" dispensarían al estado de derecho en el país, cabe recordar una solicitada aparecida el pasado 9 de abril en un matutino porteño, en la cual un numerosísimo grupo de extranjeros residentes fuera del país manifiestan en favor de ellas.

La nómina incluye al director de cine Zampa, a las cantantes norteamericanas Cary Simon y Joan Báez, al caricaturista Hugo Pratt, el de "Corto Maltes", el escritor Arthur Miller, "ex de Marilyn Monroe, el senador Edward Kennedy, el mismo del accidente de la Isla de Chappaquidick, con su secretaria, Patricia Derian, prima de nuestro Jacobo Timerman, a la ex representante Bella Abzug y unos cuantos más.

¿Cuántos de ellos y ellas, conocen a la Argentina? ¿Cuántos han manifestado su preocupación cuando "la mano venía al revés" y era la gente de paz, la gente de trabajo, la gente ajena a todo manipuleo ideológico, la que moría a diario? Ninguno.

¿Cuántos de ellos, y ellas, especialmente ellas, se han pronunciado sobre la situación de los presos en las cárceles cubanas y en los "gulags" y "mordovias" soviéticas? ¿Cuántos recuerdan con insistencia análoga a la que usan respecto de la Argentina los genocidios cometidos constantemente en Vietnam, Camboya, El Líbano, Africa negra?

¿Cuántos se quejaron de lo que sucedió en el Tibet en la década del 50, cuando China "popular" diezmó a la población y se apropió de su territorio? ¿Cuántos recuerdan siquiera a la infortunada Biafra, masacrada por cristiana en la década de 1960 ninguno, por lo visto?

Y en otros órdenes ¿Cuántos de los firmantes demuestran similares escrúpulos cuando se trata de señalar a los millones de abortos que se cometen diariamente en todo el mundo? Con el agravante de que en esos casos, la víctima no puede defenderse ni opinar, ni cuenta con resguardo alguno, cuando su propia madre quiere matarla.

Llamemos a las cosas por su nombre: las "Madres de Plaza de Mayo" existen porque una orquestación muy bien armada de intereses, movidos en base a muchísimo dinero, va tras ellas (y ellos, porque los jueves no se ven sólo mujeres en los actos que organizan). El pueblo argentino no les presta mayor atención y eso es cierto, aunque se lo quiera disfrazar.

Por lo tanto, será mejor que la Argentina destine todas sus energías y recursos a combatir sus problemas reales, los de fondo, los que postergan su despegue definitivo, sin "dar por el pito más de lo que él vale".

Nadie niega, que después de la guerra que tuvimos que librar para salvarnos del esclavismo ateo y apátrida, muchos desaparecieron y murieron. Pero ambos bandos, es decir, el de la gente decente y el de los terroristas, tuvieron esas bajas ¿por qué atender sólo a uno de ellos, precisamente a aquél más vinculado con las malandanzas de los esclavistas? Porque, no nos engañemos, ni uno solo de los "desaparecidos" por los que siempre claman las "APDH-Madres", pertenecen al bando del bien. Ninguno cayó defendiendo los ideales del occidente cristiano. En cambio, muchos, pudo constatarse, se inscribieron en el del ataque frental a nuestra patria. ¿Les fue mal?, como seres humanos lo sentimos. Como adversarios en guerra, eso es un alivio: peor, mucho peor para todos, habría sido que otro hubiese sido el resultado.

Cuando gana el esclavismo, sea donde fuere y en el tiempo que fuere, no hay ningún derecho para el vencido. Los pueblos de detrás de la cortina de hierro, los bálticos, Cuba, China Roja, el Sudeste Asiático, Afganistán, pueden servir como ejemplo de ellos ¿Vamos a ser tan débiles como para ponernos en situación de que hagan el intento?

LACOSTE CON JUBILADOS

BUENOS AIRES, (Télam). — "Bajo los principios de seriedad y responsabilidad somos ampliamente receptivos a todos sus problemas y en aquel marco encararemos las soluciones", expresó a una delegación de jubilados y pensionados, el ministro de Acción Social de la Nación.

El vicealmirante Carlos Alberto Lacoste recibió ayer a los participantes del XXXII Congreso de la Confederación General de Jubilados, Retirados y Pensionados del país, quienes le expusieron sus inquietudes en relación con la marcha del sistema previsional y las prestaciones que actualmente brinda el PAMI.

Los visitantes fueron recibidos en el Salón de las Banderas del organismo, estando presente el subsecretario de Estado de Seguridad Social, doctor Santiago de Estrada.

Tras presentar sus saludos los representantes provinciales, el secretario general de la entidad, Domingo Canalle expresó: "Sabemos que las entidades de jubilados y pensionados son debidamente apreciadas por las autoridades del ministerio y por ello nuestra agrupación quiere testimoniarles su beneplácito ante el eventual restablecimiento de los aportes previsionales".

"En su momento manifestamos nuestra oposición a la supresión de esas contribuciones y apoyamos la postura esgrimida por la conducción ministerial. Ahora, que se habla de la posibilidad de volver a aplicarlas, hacemos pública nuestra adhesión ante esa medida a la vez que agradecemos todos los esfuerzos orientados hacia nuestro sector en estos últimos años".

Por su parte, el vicealmirante Lacoste destacó en ese sentido la labor realizada por el doctor De Estrada, agregando que "tengan la absoluta certeza que somos ampliamente receptivos a sus problemas e inquietudes".

"Bajo los principios de seriedad y responsabilidad van a tener todas las ventajas que el sistema permita a través de la transferencia a la clase pasiva de los ingresos provenientes del sector estatal y de los activos, es decir sus aportes".

Confitería
WELLCOME
— Heladería
— Juegos Electrónicos
— Kiosco
— Tragos Largos
SAN MARTIN 299
TELEFONO 127 GRAL. PIRAN

Reparación de Velocímetros y Cuenta Vueltas en
TALLER DE ELECTRICIDAD DEL AUTOMOTOR
"HOOPMANN"
Los más modernos bancos electrónicos
MADERO Y RUTA NACIONAL 2
T. E. 21701 MAIPU

Néstor Ayastuy
Hace saber a sus clientes, que a partir del día 15 del corriente, representa a la firma ADOLFO BULLRICH Y CIA. LDA. S.A. quedando a vuestras órdenes en Madero 390, Tel. 21246 ó 21611, Maipú y anuncia su próximo remate INVERNADA Y CRIA
En MAIPU el Jueves 7 de Mayo
EN LAS INSTALACIONES DE LA SOCIEDAD RURAL

El Viernes Continúa el Certámen Preparación

Con el debut de Atlético Labarden, enfrentando a Deportivo, continúa el próximo viernes, Día del Trabajo, el Campeonato Preparación. Dando comienzo a la zona B se enfrentan a primera hora en el Estadio Otamendi, Deportivo, que vuelve a primera división luego de su feliz paso por segunda, donde obtuviera el título, enfrentando al debutante Atlético Labarden, éste con la dirección técnica de uno de los buenos Nº 5 que pasaron por nuestro fútbol ¡Miguel Iriart!, el mismo ha logrado varios refuerzos para este nuevo equipo, que quiere ser un de los animadores de este torneo. Cerrarán la jornada del viernes los blanquicelestes de Independiente, este año con la dirección técnica de Barrios, Ibargurengoitía y Fernández y casi con el mismo equipo, con la excepción de Hugo Sequeira que regresó a Boca y Paco Arregui, que hizo lo propio con Cultura, pero con la presencia en el medio campo de Julio Vidal, el hombre que derrocha energías y es ayuda de la línea de 4 y también de sus compañeros del medio juego. La incógnita es adelante. Enfrente estarán los "verdes" de Sportivo Las Armas, los bicampeones con el mismo elenco que les brindara tantas satisfacciones, encararán este campeonato con ganas de repetir. Este es uno de los equipos mejor armados y cuenta con un gran jugador: Sliba.

Tendremos ocasión entonces de presenciar el viernes dos encuentros ardorosamente disputados, y como ese día no se edita este periódico, por la fecha en que todos los trabajadores festejan su día, daremos la segunda fecha de la zona A, a jugarse el domingo 3. A primera hora se enfrentarán Cultura y Atlético, el primero viene de empatar con Boca en un lindo partido 2 a 2, Atlético por su parte cayó vencido ante Newbery por 3 a 1. Creemos que este partido será de mucha marca, donde prevalecerán los hombres del medio campo.

A las 16 aproximadamente, Newbery que le ganara a Atlético en el debut del Campeonato, enfrentará a Boca, de buena labor frente a Centro Recreativo Cultura. ¿Vendrán los hermanos Oliva para reforzar a Boca? El domingo nos reencontramos con el fútbol lugareño, ¡Feliz día del Trabajo!

ESCRIBE NEVER FERRARA

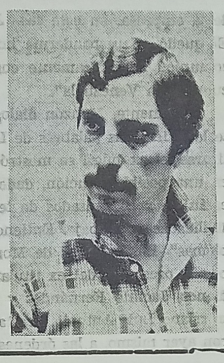

COMENTARIOS DEPORTIVOS

Comenzaremos a partir de hoy a recorrer a todos los deportes, a través de sus reglamentaciones, protagonistas, historia, etc., Y casi siempre se comienza hablando de los deportes más populares, cosa que haré en parte ya que hablaremos de un deporte popular y otro no tanto por vez. De esta manera, y hecha la aclaración comenzaremos hoy a hablar de autmovilismo y de billar.

AUTOMOVILISMO

Dado el natural instinto de competencia que entre los seres humanos ha existido desde que de ellos tenemos noticias fidedignas, es lógico suponer que las más tempranas confrontaciones entre automovilistas tuvieron lugar paralelamente al nacimiento de los primeros automóviles. De modo que si Karl Benz patentó su primer vehículo de motor en 1886, cuesta trabajo creer que hasta 1894, no se celebrara la primera carrera automovilística. La historia esconde en el anonimato el nombre de los primeros chaufferurs que al volante de sus artefactos se enfrentaron un día en el Bois de Boulogne parisiense, en la Unter den Linden berlinesa o en la Promenade des Anglais de Niza.

Sabemos sin embargo, que en 1887 un periodista parisiense convocó una carrera para triciclos de vapor a la que solo se presentó un participante, Georges Bouton, a los mandos de un De Dion-Bouton. Naturalmente, no hubo carrera, pues ¿cómo celebrarla con un sólo coche? Pero, de cualquier modo, merece citarse este intento y considerar a su anónimo promotor como avanzado del automovilismo.

La primera carrera universalmente reconocida como tal, en la que hubo competencia y de la que existen resultados concretos fue la París-Ruán de 1894. De esa carrera hablaremos el próximo viernes.

BILLAR

No se puede precisar el momento en que el billar adquirió su configuración como juego independiente de otros de los que se tiene referencias diversas en la historia. Probablemente sus orígenes hay que buscarlos en los juegos de bolos, y no es arriesgado afirmar que empezó a jugarse sobre tierra. Sólo a partir del siglo XVII hay noticias de que comenzó a practicarse sobre una mesa.

En las crónicas de los Templarios que fueron a las cruzadas con Ricardo Corazón de León, se dice que regresaron practicando Ballyards y que este juego se autorizó, incluso en conventos, como pasatiempo. En 1514, en un inventatio de Charlotte d' Abret, Marquesa de de Valentinois, figura una mesa de billar. En Inglaterra las crónicas del reinado de Jacobo I, narran el encargo de un billar de 12 pies de largo por 6 de ancho, en nogal con 8 agujeros, 4 por lado. Luis XIII de Francia tenía en su palacio de Fontainnebleau una mesa de billar en la que estaban grabadas sus iniciales y las de Ana de Austria, y que aún se conserva. Chamillard, un reconocido billarista, sucedió como ministro de Luis XIV a su predecesor Villeroi, por saberse "dejar ganar" por el rey, mientras que aquél ganaba al monarca, dándole incluso ventaja.

El próximo viernes le contaré cuándo el billar fue autorizado a jugar públicamente, etc.

OLIMPIADAS

Continuamos detallando las primeras campeonas olímpicas en atletismo:

80 metros vallas: Mildred Didrikson (EE.UU.), en 1932: tiempo 11.7.

100 metros vallas: Annelie Ehrhardt (RDA), en 1972: tiempo 12,59.

4 x 100 metros: relevos: Canad á, en 1928: tiempo 48,4.

4 x 400 metros: relevos: Rep. Dem. Alemana, en 1972: tiempo 3:23,0.

Salto de longitud: Olga Gyarmati (Hungría), en 1948, con 5,70 metros.

Salto de Altura: Ethel Catherwood (Canadá), en 1928, con 1,59 metros. (continuará)

MUNDIAL 1982

Comenzaremos hoy a conocer la ciudad que fuera elegida por la Selección Argentina para jugar los encuentros de la primera fase eleminatoria del Mundial de España, ALICANTE.

Los alicantinos afirman que la suya es la "millor terra del mon" —la mejor tierra del mundo— y si ellos lo dicen... Lo cierto es que en esta histórica ciudad fundada por los cartagineses, como en todas las viejas ciudades españolas redescubiertas por el turismo y aún más que en muchas de ellas. supervive armónicamente lo ancestral con el confort de la técnica más moderna; la verticalidad del castillo de Santa Bárbara sobre el cerro de Benacantil a 165 metros sobre el mar, con las horizontales playas de arena rubias siempre concurridas, bajo un cielo completamente azul durante 272 días al año. (continuará)

Hasta la próxima.

C.N.D.S.

PANADERIA Y DESPENSA
"LA CUEVA"
de Augusto D. Russo
Anexo Fiambrería y Verdulería
Calidad y bajos precios
LAS ARMAS

Casa MAYOR
Los mejores precios en materiales de construcción
LOIMAR - F.V. - LOMA NEGRA
ETERNIT - SAN LORENZO
GURMENDI
J. LINCH 576 T. E. 21159
MAIPU

Monzón Habló con Lectoure - Entrenó Guillermo Vilas

BUENOS AIRES, (Télam). — El ex campeón mundial de los medianos, Carlos Monzón, estuvo ayer a la tarde en el Luna Park, donde permaneció por espacio de dos horas, realizando gestiones para que los pupilos de Amílcar Brusa, puedan seguir desarrollando sus actividades, en dicho escenario pugilístico. Primeramente, dialogó con el promotor de la empresa, Juan Carlos Lectoure y posteriormente hizo lo propio con el director técnico Juan Carlos Pradeiro y según sus palabras, las negociaciones llegarían a feliz término.

Monzón expresó a Télam que los pugilistas le delegaron la misión de gestionar ante Lectoure, la posibilidad de que puedan entrenarse en el Luna Park y combatir mediante las programaciones de la oficina del interior de la misma empresa. Agregó que, de la nómina está excluído Carlos Manuel Del Valle Herrera, dado que éste es el único que tiene contrato con Brussa, quien además, manifestó sus deseos de retirarse de la actividad a la brevedad.

Consultado por Télam, Lectoure, por su parte manifestó que "le expliqué a Monzón que nunca tuve problemas en que los boxeadores alrededor de 20, trabajen en el gimnasio, sólo exijo que ellos suscriban un contrato que los ligue a un entrenador de la empresa, en este caso Juan Carlos Pradeiro. El quedó en responderme hoy, ya que anoche se comunicó telefónicamente con Brussa, que se encuentra en Venezuela".

Finalmente, Monzón dialogó con Pradeiro y éste le ratificó las palabras de Lectoure. Antes de retirarse, el ex púgil se mostró sumamente confiado en una posible solución, dado que "los muchachos están un poco cansados de tener limitadas sus posibilidades de trabajo. Entiendo que no habrá problemas". Las palabras de Monzón fueron avaladas por la presencia del ex titular nacional de los medianos, Jacinto Fernández y el invicto pesado entrerriano Luis Antonio Acosta, quienes se adiestraron ayer mismo, a las órdenes de Pradeiro.

VIAJA DELEGACION ARGENTINA

BUENOS AIRES, (Télam). — Hoy a las 10, viajará a San Pablo, Brasil, el equipo argentino de boxeo que participará en el 36 Campeonato Latinoamericano, que se desarrollará en esa ciudad, entre el 2 y el 9 de mayo próximo.

La delegación la componen el presidente Alberto Duarte; jefe de equipo, Humberto Boccardi; representante ante la Asociación Internacional de Boxeo Asociado, Icaro Frusca; presidente de la Comisión Sudamericana de Boxeo Profesional, José González, directores técnicos Raúl Morales y Alcides Rivera, y los siguientes pugilistas:

Hugo Lagos (mini-mosca); José Cufré (mosca); Oscar Flores (gallo); Eduardo Chavez (pluma); Roberto Defooz (liviano); Eduardo Benevet (medio mediano liviano); Abel Arnaud (medio mediano) Jorge Valentinuzzi (mediano liviano); Jorge Pastor (mediano); Simón Ramírez (medio pasado); Héctor Rohr (pesado liviano) y Daniel Walter Falconi (pesado).

ENTRENAMIENTO DE VILAS

BUENOS AIRES, (Télam). — En forma intensa durante algo más de tres horas y evidenciando un excelente estado físico Guillermo Vilas entrenó ayer a la tarde en el Buenos Aires Lawn Tennis Club, con vistas al torneo que se llevará a cabo desde el próximo jueves hasta el sábado y donde intervendrán, además José Luis Clerc, el checoslovaco Iván Lendl y el norteamericano Gene Mayer.

Vilas quien trabajó a partir de las 15.30 en la cancha número 17 con Eduardo Bengoechea, mostró encontrarse en un óptimo nivel físico, al tiempo que expuso un juego solvente y sin fallas.

Con envíos largos, primero, cortos, después, Vilas sometió a un intenso trajín a Bengeochea, quien en todo momento aplicó perfectas devoluciones que dejaron conforme al número uno de la Argentina.

Al finalizar el entrenamiento y luego de algunas indicaciones que Vilas dio a su circunstancial adversario, todas ellas dirigidas a corregirle fallas, dialogó con Télam, señalando: "Me siento muy bien físicamente, y espero llegar al jueves en plenitud, la evolución es casi perfecta y estoy seguro de no tener problemas".

DESPENSA
y
FIAMBRERIA
LA-QUE-LU
De Raúl A. Etchelet
Belgrano 570 - Tel. 21138 - Maipú

CEREALERA
LA POSTA
S. R. L.
PLANTA DE SILOS Y OFICINA: Ayacucho y San Lorenzo
C. C. 33 - T. E. 21055
Maipú (7160) - Bs. As.
* ACOPIO DE:
Cereales - Semillas - Pasturas en General
* VENTA DE:
Fertilizantes - Máquina Clasificadora y Calibradora de Cereales (a su disposición)
* MATERIALES RURALES:
Postes de acacia y quebracho de distintas medidas - Alambres - Varillas - Torniquetes en general
* FABRICA DE:
Mangas - Tranqueras - Cargadores - Guardaganados, etc. (construcción de las mismas de acuerdo a vuestro pedido).
* REPRESENTANTE DE:
Compañía de Seguros "LA FRANCO ARGENTINA Sociedad Anónima"

RESTAURANT Y BAR
"EL RECREO"
de Osvaldo Martínez y Sra.

Despedidas - Casamientos - Lunch - Parrillas y Minutas
LAVALLE Y RUTA 2 MAIPU